

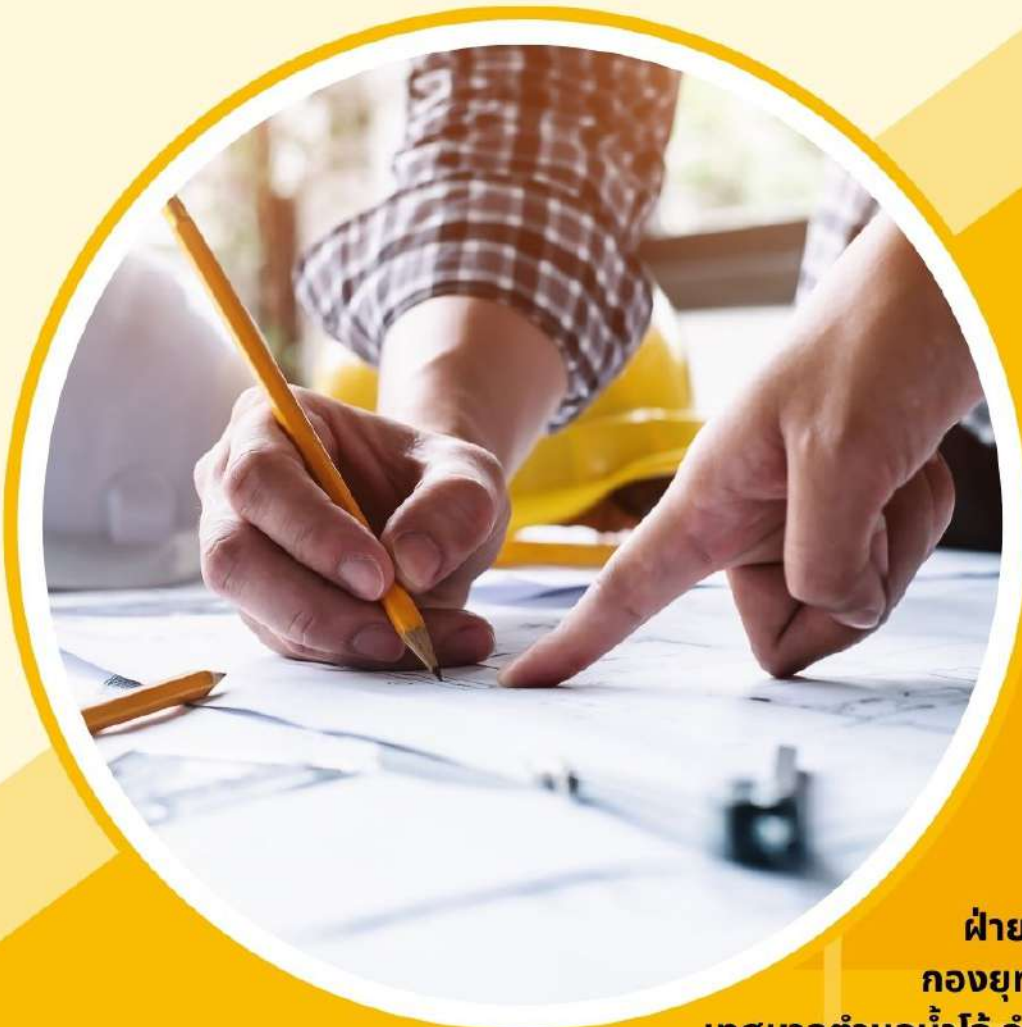

รายงานผลการติดตาม และประเมินผลแผนพัฒนาท้องถิ่น (พ.ศ. ๒๕๖๖ - ๒๕๗๐)

ประจำปีงบประมาณ พ.ศ. ๒๕๖๖
(ระหว่างเดือน ตุลาคม พ.ศ. ๒๕๖๕ - เดือน กันยายน พ.ศ. ๒๕๖๖)



ฝ่ายแผนงานและงบประมาณ
กองยุทธศาสตร์และงบประมาณ
เทศบาลตำบลน้ำโจ้ อำเภอแม่ทะ จังหวัดลำปาง
www.namjo-lp.go.th



ประกาศเทศบาลตำบลน้ำโจ้

เรื่อง รายงานผลการติดตามประเมินผลแผนพัฒนาท้องถิ่น (พ.ศ. ๒๕๖๖ - ๒๕๗๐)

ประจำปีงบประมาณ พ.ศ. ๒๕๖๖ (ระหว่างเดือน ตุลาคม พ.ศ. ๒๕๖๕ - กันยายน พ.ศ. ๒๕๖๖)

เทศบาลตำบลน้ำโจ้

ตามระเบียบกระทรวงมหาดไทย ว่าด้วยการจัดทำแผนพัฒนาขององค์กรปกครองส่วนท้องถิ่น พ.ศ. ๒๕๔๘ แก้ไขเพิ่มเติม (ฉบับที่ ๒) พ.ศ. ๒๕๕๙ และ (ฉบับที่ ๓) พ.ศ. ๒๕๖๑ หมวด ๖ การติดตามประเมินผลแผนพัฒนาท้องถิ่น ข้อ ๒๙ กำหนดให้คณะกรรมการติดตามและประเมินผลแผนพัฒนาท้องถิ่น ซึ่งได้รับการแต่งตั้งจากนายกเทศมนตรี กำหนดแนวทาง วิธีการ ดำเนินการติดตามและประเมินผลแผนพัฒนาท้องถิ่น รายงานผลและเสนอความเห็นซึ่งได้จากการติดตามและประเมินผลแผนพัฒนาท้องถิ่นต่อผู้บริหารท้องถิ่น เพื่อให้ผู้บริหารท้องถิ่นเสนอต่อสภาท้องถิ่น และคณะกรรมการพัฒนาท้องถิ่น พร้อมทั้งประกาศผลการติดตามและประเมินผลแผนพัฒนาท้องถิ่นให้ประชาชนในท้องถิ่นทราบในที่เปิดเผยภายในสัปดาห์วัน นับแต่วันรายงานผลและเสนอความเห็นดังกล่าว และต้องปิดประกาศไว้เป็นระยะเวลาไม่น้อยกว่าสามสิบวัน โดยอย่างน้อยปีละหนึ่งครั้ง ภายในเดือนธันวาคมของทุกปี

ดังนั้น เทศบาลตำบลน้ำโจ้ จึงขอประกาศรายงานผลการติดตามประเมินผลแผนพัฒนาท้องถิ่น (พ.ศ. ๒๕๖๖ - ๒๕๗๐) ประจำปีงบประมาณ พ.ศ. ๒๕๖๖ (รอบเดือน ตุลาคม พ.ศ. ๒๕๖๕ - เดือน กันยายน ๒๕๖๖) ดังรายละเอียดแนบท้ายนี้ จึงประกาศให้ประชาชนทราบโดยทั่วกัน

ประกาศ ณ วันที่ ๘ เดือน ธันวาคม พ.ศ. ๒๕๖๖

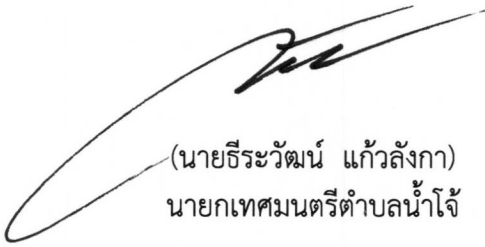
(นายธีระวัฒน์ แก้วลังกา)
นายกเทศมนตรีตำบลน้ำโจ้

คำนำ

แผนพัฒนาท้องถิ่น (พ.ศ. ๒๕๖๖ - ๒๕๗๐) ของเทศบาลตำบลน้ำโจ้ เป็นเครื่องมือในการแปลงนโยบายคณะผู้บริหาร และแผนยุทธศาสตร์การพัฒนาเทศบาลตำบลน้ำโจ้สู่การปฏิบัติโดยมีการกำหนดแนวทางการพัฒนาซึ่งแสดงวิสัยทัศน์ พันธกิจ และจุดมุ่งหมาย เพื่อการพัฒนาในอนาคตและภายใต้แนวทาง การพัฒนาหนึ่งจะมีโครงการ/กิจกรรมที่จะต้องดำเนินการเพื่อให้บรรลุตามวัตถุประสงค์และเป้าหมายที่ตั้งไว้ในแต่ละยุทธศาสตร์

การติดตามและประเมินผลแผนพัฒนาจึงเป็นเครื่องมือสำคัญสำหรับผู้บริหารที่จะได้ทราบถึงผลการปฏิบัติงานในช่วงเวลาที่ผ่านไป ซึ่งผลจากการติดตามและประเมินผลตลอดจนข้อเสนอแนะที่ได้สามารถนำไปใช้เป็นแนวทางในการปรับปรุงการบริหารงานเพื่อวางแผนพัฒนาในอนาคตได้เป็นอย่างดี

รายงานนี้เป็นการติดตามประเมินผลแผนพัฒนาท้องถิ่น (พ.ศ. ๒๕๖๖ - ๒๕๗๐) ปีงบประมาณ พ.ศ. ๒๕๖๖ (ระหว่างเดือน ตุลาคม ๒๕๖๕ - เดือน กันยายน ๒๕๖๖) ซึ่งได้รับความร่วมมือจากทุกส่วนราชการที่ให้ความอนุเคราะห์ข้อมูล และหวังเป็นอย่างยิ่งว่ารายงานฉบับนี้จะเป็นประโยชน์สำหรับ คณะผู้บริหาร ส่วนราชการ และผู้เกี่ยวข้องเพื่อใช้ในการวิเคราะห์ตัดสินใจในการบริหารจัดการทรัพยากร และกำหนดทิศทางการพัฒนาได้อย่างมีประสิทธิภาพ

ฝ่ายแผนงานและงบประมาณ
กองยุทธศาสตร์และงบประมาณ

สารบัญ

เรื่อง	หน้า
คำนำ	
ส่วนที่ ๑ บทนำ	
ความสำคัญของการติดตามและประเมินผล	๑
วัตถุประสงค์ของการติดตามและประเมินผล	๒
ขั้นตอนการติดตามและประเมินผล	๒
เครื่องมือการติดตามและประเมินผล	๔
ประโยชน์ของการติดตามและประเมินผล	๔
ส่วนที่ ๒ การติดตามและประเมินผล	
สรุปผลการติดตามและประเมินผล ปีงบประมาณ พ.ศ. ๒๕๖๖	๖
- ยุทธศาสตร์การพัฒนาท้องถิ่น	๖
- โครงการพัฒนาท้องถิ่น	๑๐
- ผลการดำเนินงานตามงบประมาณที่ได้รับและการเบิกจ่ายงบประมาณ	๑๒
แนวทางการติดตามและประเมินผล ปีงบประมาณ พ.ศ. ๒๕๖๗	๔๙
- การติดตามและประเมินผลยุทธศาสตร์	๕๐
- การติดตามและประเมินผลโครงการ	๕๔
- กรอบและแนวทางในการติดตามและประเมินผล	๕๘
ส่วนที่ ๓ ผลการวิเคราะห์การติดตามและประเมินผล	
ผลการพิจารณาการติดตามและประเมินผลยุทธศาสตร์เพื่อความสอดคล้องแผนพัฒนาท้องถิ่น	๖๑
- สรุปคะแนนประเมินผลยุทธศาสตร์	
- ข้อมูลสภาพทั่วไปและข้อมูลพื้นฐาน	
- การวิเคราะห์ภาวะการณ์และศักยภาพ	
- ยุทธศาสตร์	
ผลการพิจารณาการติดตามและประเมินผลโครงการเพื่อความสอดคล้องแผนพัฒนาท้องถิ่น	๖๕
- สรุปคะแนนประเมินผลโครงการ	
- การสรุปสถานการณ์การพัฒนา	
- การประเมินผลการนำแผนพัฒนาท้องถิ่นไปปฏิบัติในเชิงปริมาณ	
- การประเมินผลการนำแผนพัฒนาท้องถิ่นไปปฏิบัติในเชิงคุณภาพ	
- ยุทธศาสตร์ กลยุทธ์ และแผนงานการพัฒนา	
- โครงการพัฒนาตามแผนพัฒนาท้องถิ่น	
สรุปผลการวิเคราะห์การติดตามและประเมินผล	

ส่วนที่ ๔ สรุปผล ข้อเสนอแนะและข้อเสนอแนะ

สรุปผลการพัฒนาท้องถิ่นในภาพรวม

๗๐

- ความสำเร็จการพัฒนาท้องถิ่นในภาพรวม
- การวัดผลในเชิงปริมาณและเชิงคุณภาพ
- ความสำเร็จการพัฒนาตามเป้าหมาย
- ความสำเร็จการพัฒนาตามโครงการพัฒนาท้องถิ่น
- ผลสำเร็จที่วัดได้

ข้อเสนอแนะในการจัดทำแผนพัฒนาท้องถิ่นในอนาคต

๗๑

- ข้อเสนอแนะ
- ผลการพัฒนา
- ผลสรุปภาพรวม

ภาคผนวก

คำสั่งแต่งตั้งคณะกรรมการติดตามและประเมินผลแผนพัฒนาท้องถิ่น ของเทศบาลตำบลน้ำโจ้ว

ส่วนที่ ๑ บทนำ

ระเบียบกระทรวงมหาดไทย ว่าด้วยการจัดทำแผนพัฒนาขององค์กรปกครองส่วนท้องถิ่น พ.ศ. ๒๕๔๘ และแก้ไขเพิ่มเติม (ฉบับที่ ๓) พ.ศ. ๒๕๖๑ กำหนดให้ “ผู้บริหารท้องถิ่นแต่งตั้งคณะกรรมการติดตามและประเมินผลแผนพัฒนาท้องถิ่น ทำหน้าที่รายงานผลและเสนอความเห็นซึ่งได้จากการติดตามประเมินผลแผนพัฒนาท้องถิ่นต่อผู้บริหารท้องถิ่นเพื่อให้ผู้บริหารท้องถิ่นเสนอต่อสภาท้องถิ่น และคณะกรรมการพัฒนาท้องถิ่น พร้อมทั้งประกาศผลการติดตามและประเมินผลแผนพัฒนาท้องถิ่นให้ประชาชนในท้องถิ่นทราบในที่เปิดเผยภายในสิบห้าวัน นับแต่วันรายงานผลและเสนอความเห็นดังกล่าว และต้องปิดประกาศไว้เป็นระยะเวลาไม่น้อยกว่าสามสิบวันโดยอย่างน้อยปีละหนึ่งครั้งภายในเดือนธันวาคมของทุกปี” ซึ่งผลที่ได้นี้จะประโยชน์ต่อการนำไปใช้วิเคราะห์เพื่อการวางแผนพัฒนาท้องถิ่นในอนาคตต่อไป

๑ ความสำคัญของการติดตามและประเมินผล

การติดตาม (Monitoring) หมายถึง กิจกรรมที่ทำเพื่อให้เห็นว่าเกิดอะไรขึ้นในภาคปฏิบัติด้วยการติดตามและบันทึกผลการปฏิบัติอย่างต่อเนื่อง เพื่อให้บรรลุวัตถุประสงค์ตามนโยบายและเป้าหมาย ซึ่งกำหนดไว้ในแผนงาน การติดตามผลสามารถเตือนถึงแนวโน้มที่ไม่ต้องการได้ล่วงหน้า ซึ่งทำให้เห็นความจำเป็นในการดำเนินการแก้ไข

การประเมินผล (Evaluation) หมายถึง การวิเคราะห์ที่ได้จากการติดตามผลมาระยะหนึ่ง เพื่อประเมินว่าความเปลี่ยนแปลง (ซึ่งเป็นผลจากการปฏิบัติ) ที่เกิดขึ้น เป็นไปตามวัตถุประสงค์และเป้าหมายของแผนหรือไม่ ผลการประเมินอาจยืนยันว่า การเปลี่ยนแปลงเป็นไปในทิศทางเดียวกับที่กำหนดไว้ในแผน หรืออาจแสดงถึงความล่าช้า หรือผลกระทบข้างเคียง ซึ่งควรแก่การทบทวน

การติดตามและประเมินผล จึงเป็นเครื่องมือที่สำคัญสำหรับผู้บริหารที่จะได้ทราบถึงผลการปฏิบัติงาน ในช่วงเวลาที่ผ่านมา ซึ่งผลการติดตามและประเมินผล ตลอดจนข้อเสนอนะที่ได้จะเป็นแนวทางที่ผู้บริหาร จะนำไปปรับปรุงการบริหารงานในอนาคตได้เป็นอย่างดี

การติดตามและประเมินผลเป็นเรื่องที่สำคัญมาก และเป็นหัวใจของการใช้แนวทางเชิงยุทธศาสตร์เพื่อการบริหารจัดการ ซึ่งมีลักษณะของการปฏิบัติที่มีความต่อเนื่อง

การติดตามผลการปฏิบัติงานอย่างต่อเนื่องจะมีประโยชน์ต่อองค์กรและผู้บริหาร ดังนี้

๑) สามารถเฝ้าดูความเปลี่ยนแปลงที่เกิดขึ้น เพื่อเปรียบเทียบกับสมมติฐานที่เคยตั้งไว้ในแผน
๒) สามารถหาแนวโน้มจากตัวชี้วัด เพื่อเปรียบเทียบกับเป้าหมายที่กำหนดไว้ และให้หลักสำหรับแก้ไขสถานการณ์ที่เกิดขึ้นระหว่างการปฏิบัติได้ตามความจำเป็น

๓) สามารถจัดทำระบบเตือนล่วงหน้า เนื่องจากได้เห็นถึงปัญหาที่อาจเกิดขึ้น

๔) มีข้อมูลพื้นฐานสำหรับการประเมินว่า จะบรรลุเป้าหมายและวัตถุประสงค์ตามแผนหรือไม่ สำหรับการประเมินผลที่ได้จากการติดตามและระบุปัญหาพื้นฐาน ซึ่งจะช่วยให้ทราบถึงการเปลี่ยนแปลงอันเป็นผลจากการดำเนินงาน โดยการประเมินผลจะเป็นการเปิดโอกาสให้ทบทวนว่า

๑) การปฏิบัติมีความเหมาะสมหรือไม่

๒) วัตถุประสงค์ที่กำหนดไว้แต่แรก สมเหตุสมผลและสามารถบรรลุได้จริงหรือไม่

๓) สาเหตุที่ไม่สามารถบรรลุได้ตามเป้าหมาย

๔) ตัวชี้วัดที่นำมาใช้วัดความเปลี่ยนแปลงมีความเหมาะสมเพียงไร

๕) มีเรื่องอะไรที่ประสบความสำเร็จและควรสานต่อบ้าง

๖) ได้เรียนรู้ปัญหาซึ่งอาจหลีกเลี่ยงได้ในอนาคต

๗) ควรปรับวัตถุประสงค์และเป้าหมายในแผนอย่างไร

๒. วัตถุประสงค์ของการติดตามและประเมินผล

การติดตามและประเมินผลแผนพัฒนาท้องถิ่น มุ่งค้นหาแผนงาน โครงการที่ได้ดำเนินการไปแล้วว่าสิ่งใดควรดำเนินการต่อไปตามวัตถุประสงค์ของแผนงาน โครงการ หรือศึกษาระหว่างดำเนินการตามโครงการ เพื่อการพัฒนาท้องถิ่นนั้นว่ามีปัญหาใดควรปรับปรุงเพื่อการบรรลุเป้าหมาย ติดตามและประเมินผลแผนงาน โครงการเพื่อการพัฒนาท้องถิ่นที่ไม่ได้ดำเนินการเป็นเพราะเหตุใด เกิดปัญหาจากเรื่องใด จึงได้กำหนดเป็นวัตถุประสงค์ได้ ดังนี้

๑. เพื่อเป็นเครื่องมือในการปรับปรุงบริหารราชการท้องถิ่นของเทศบาลตำบลน้ำโจ้ ซึ่งจะช่วยตอบสนองภารกิจตามอำนาจหน้าที่ของหน่วยงาน รวมทั้งปรับปรุงการปฏิบัติงานให้ดีขึ้น มีประสิทธิภาพ และประสิทธิผล

๒. เพื่อให้ทราบความก้าวหน้าการดำเนินงานตามระยะเวลาและเป้าหมายที่กำหนดไว้ สภาพผลการดำเนินงาน ตลอดจนปัญหา อุปสรรคในการพัฒนาท้องถิ่นตามภารกิจที่ได้กำหนดไว้

๓. เพื่อเป็นข้อมูลสำหรับเร่งรัด ปรับปรุง แก้ไข ข้อบกพร่องของการดำเนินงานโครงการการยกเลิกโครงการที่ไม่เหมาะสมหรือหมดความจำเป็นของเทศบาลตำบลน้ำโจ้

๔. เพื่อทราบถึงสถานภาพการบริหารการใช้จ่ายงบประมาณของเทศบาลตำบลน้ำโจ้

๕. เพื่อสร้างความรับผิดชอบของผู้บริหาร ปลัดเทศบาล/ผู้อำนวยการกอง/ ทุกกองของเทศบาลตำบลน้ำโจ้ ที่จะต้องผลักดันให้การดำเนินการตามแผนงาน โครงการต่าง ๆ เป็นไปอย่างมีประสิทธิภาพ บรรลุวัตถุประสงค์กับให้เกิดประโยชน์กับผู้มีส่วนได้เสีย ผู้มีส่วนเกี่ยวข้อง ประชาชนในเขตเทศบาลตำบลน้ำโจ้ ทั้ง ๑๐ หมู่บ้าน หรือสังคมส่วนรวมมากที่สุด

๖. เพื่อติดตามและประเมินผลการดำเนินงานตามตัวชี้วัดร้อยละความสำเร็จของปฏิบัติงานตามแผนงาน/โครงการของสำนัก/กอง ในปีงบประมาณ พ.ศ. ๒๕๖๖

๓. ขั้นตอนการติดตามและประเมินผล

แต่งตั้งคณะกรรมการติดตามและประเมินผลแผนพัฒนาท้องถิ่น

คณะกรรมการติดตามและประเมินผลแผนพัฒนาท้องถิ่น มีจำนวน ๑๑ คน ประกอบด้วย

(๑) สมาชิกสภาท้องถิ่นที่สมาชิกสภาคัดเลือก	จำนวน ๓ คน
(๒) ผู้แทนประชาคมท้องถิ่นที่ประชาคมท้องถิ่นคัดเลือก	จำนวน ๒ คน
(๓) ผู้แทนหน่วยงานที่เกี่ยวข้องที่ผู้บริหารท้องถิ่นคัดเลือก	จำนวน ๒ คน
(๔) หัวหน้าส่วนการบริหารที่คัดเลือกกันเอง	จำนวน ๒ คน
(๕) ผู้ทรงคุณวุฒิที่ผู้บริหารท้องถิ่นคัดเลือก	จำนวน ๒ คน

โดยให้คณะกรรมการเลือกกรรมการหนึ่งคนทำหน้าที่ประธานกรรมการ และกรรมการอีกหนึ่งคนทำหน้าที่เลขานุการของคณะกรรมการ

กรรมการตาม (๑) (๒) (๓) (๔) และ (๕) ให้มีวาระอยู่ในตำแหน่งคราวละสี่ปีและอาจได้รับการคัดเลือกอีกก็ได้

คณะกรรมการปฏิบัติหน้าที่ให้เป็นไปตามระเบียบกระทรวงมหาดไทยว่าด้วยการจัดทำแผนพัฒนาขององค์กรปกครองส่วนท้องถิ่น พ.ศ. ๒๕๔๘ และแก้ไขเพิ่มเติม (ฉบับที่ ๒) พ.ศ. ๒๕๕๙ (ฉบับที่ ๓) พ.ศ. ๒๕๖๑ ข้อ ๒๙ กำหนดว่า คณะกรรมการติดตามและประเมินผลแผนพัฒนาท้องถิ่น มีอำนาจหน้าที่ ดังนี้

๑. กำหนดแนวทาง วิธีการในการติดตามและประเมินผลแผนพัฒนาท้องถิ่น
๒. ดำเนินการติดตามและประเมินผลแผนพัฒนาท้องถิ่น

๓. รายงานผลและเสนอความคิดเห็นซึ่งได้จากการติดตามและประเมินผลแผนพัฒนาท้องถิ่นต่อผู้บริหารท้องถิ่น เพื่อให้ผู้บริหารท้องถิ่นเสนอต่อสภาท้องถิ่น และคณะกรรมการพัฒนาท้องถิ่น พร้อมทั้งประกาศผลการติดตามและประเมินผลแผนพัฒนาท้องถิ่นให้ประชาชนในท้องถิ่นทราบในที่เปิดเผยภายในสัปดาห์วัน นับแต่วันรายงานผลและเสนอความคิดเห็นดังกล่าวและต้องปิดประกาศไว้เป็นระยะเวลาไม่น้อยกว่าสามสิบวัน โดยอย่างน้อยปีละหนึ่งครั้งภายในเดือนธันวาคมของทุกปี

การกำหนดแนวทางและวิธีการ

คณะกรรมการติดตามและประเมินผลแผนพัฒนาเทศบาลตำบลน้ำโจ้ กำหนดแนวทางวิธีการในการติดตามและประเมินผลแผนพัฒนาท้องถิ่น ตามระเบียบกระทรวงมหาดไทยว่าด้วยการจัดทำแผนพัฒนาขององค์กรปกครองส่วนท้องถิ่น พ.ศ. ๒๕๔๘ และแก้ไขเพิ่มเติม (ฉบับที่ ๒) พ.ศ. ๒๕๕๙ (ฉบับที่ ๓) พ.ศ. ๒๕๖๑ ข้อ ๒๙ (๑)

ดำเนินการติดตามและประเมินผลแผนพัฒนาท้องถิ่น

คณะกรรมการติดตามและประเมินผลแผนพัฒนาเทศบาลตำบลน้ำโจ้ ดำเนินการติดตามและประเมินผลแผนพัฒนาท้องถิ่น ตามระเบียบกระทรวงมหาดไทยว่าด้วยการจัดทำแผนพัฒนาขององค์กรปกครองส่วนท้องถิ่น พ.ศ. ๒๕๔๘ และแก้ไขเพิ่มเติม (ฉบับที่ ๒) พ.ศ. ๒๕๕๙ (ฉบับที่ ๓) พ.ศ. ๒๕๖๑ ข้อ ๒๙ (๑)

การรายงานผล

คณะกรรมการติดตามและประเมินผลแผนพัฒนาของเทศบาลตำบลน้ำโจ้ มีอำนาจหน้าที่ในการรายงานผลและเสนอความคิดเห็นซึ่งได้จากการติดตามและประเมินผลแผนพัฒนาต่อนายกเทศมนตรีตำบลน้ำโจ้ เพื่อให้นายกเทศมนตรีตำบลน้ำโจ้เสนอต่อสภาเทศบาลตำบลน้ำโจ้และคณะกรรมการพัฒนาท้องถิ่น พร้อมทั้งประกาศผลการติดตามและประเมินผลแผนพัฒนาให้ประชาชนในท้องถิ่นทราบในที่เปิดเผยภายในสัปดาห์วัน นับแต่วันรายงานผลและเสนอความคิดเห็นดังกล่าวและต้องปิดประกาศไว้เป็นระยะเวลาไม่น้อยกว่าสามสิบวันโดยอย่างน้อยปีละหนึ่งครั้งภายในเดือนธันวาคมของทุกปี ตามระเบียบกระทรวงมหาดไทยว่าด้วยการจัดทำแผนพัฒนาขององค์กรปกครองส่วนท้องถิ่น พ.ศ. ๒๕๔๘ และแก้ไขเพิ่มเติม (ฉบับที่ ๒) พ.ศ. ๒๕๕๙ (ฉบับที่ ๓) พ.ศ. ๒๕๖๑ ข้อ ๒๙ (๓)

ขั้นตอนการรายงานผล

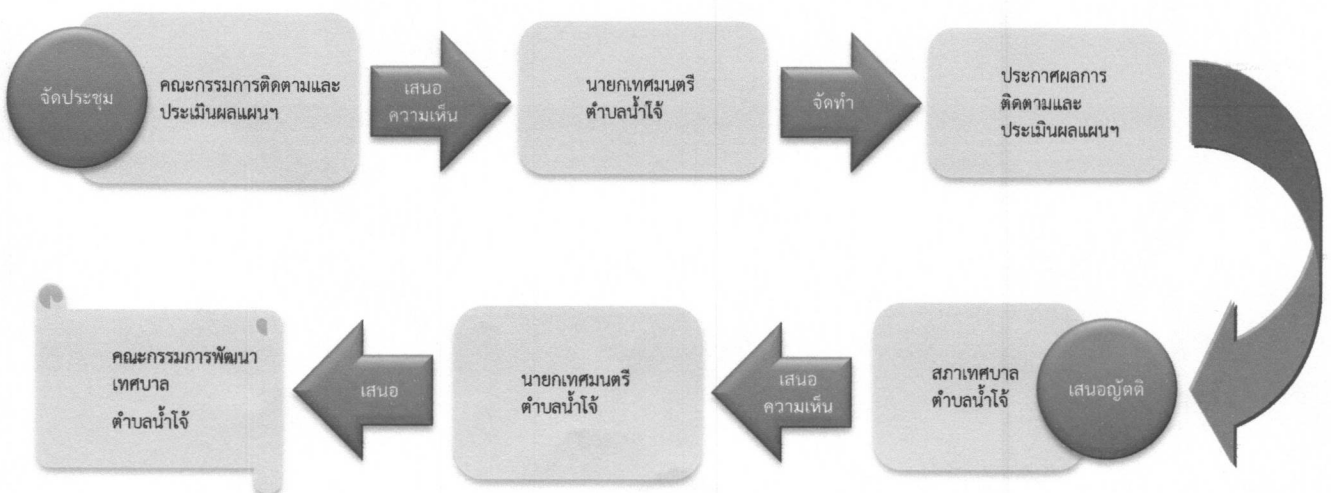

แผนผังขั้นตอนการดำเนินการติดตามและประเมินผลแผนพัฒนาท้องถิ่น

คณะกรรมการติดตามและประเมินผล
แผนพัฒนาท้องถิ่น

(๑) กำหนดแนวทาง วิธีการ ในการติดตามและประเมินผล
แผนพัฒนาท้องถิ่น

(๒) ดำเนินการติดตามและ
ประเมินผลแผนพัฒนาท้องถิ่น

(๓) รายงานผลและเสนอความเห็น
ซึ่งได้จากการติดตามและประเมินผล
แผนพัฒนาท้องถิ่นต่อผู้บริหารท้องถิ่น

(๔) ประกาศผลการติดตามและประเมินผล
แผนพัฒนาท้องถิ่น

(๕) ผู้บริหารท้องถิ่นเสนอผู้ติดตาม
ต่อประธานสภาท้องถิ่น ได้บรรจุ
ในวาระการประชุมสภาท้องถิ่น
เป็นการรับทราบ

(๖) ผู้บริหารท้องถิ่นจัดประชุมคณะกรรมการพัฒนาท้องถิ่นเพื่อนำผล
การติดตามและประเมินผลแผนพัฒนาท้องถิ่นประจำปีรวมทั้งความเห็น
ของสภาท้องถิ่นให้คณะกรรมการพัฒนาท้องถิ่นรับทราบ

๔. เครื่องมือการติดตามและประเมินผล

เครื่องมือการติดตามและประเมินผลแผนพัฒนาท้องถิ่น (Monitoring and evaluation tools for local development plan) เป็นสิ่งของ วัสดุ อุปกรณ์หรือเทคนิควิธีการที่คณะกรรมการติดตามและประเมินผลแผนพัฒนาเทศบาลตำบลน้ำโจ้ใช้ในการเก็บข้อมูลการติดตามผลรวมทั้งพิจารณาเลือกใช้เครื่องมือและเทคนิควิธีการที่คณะกรรมการติดตามและประเมินผลแผนพัฒนาท้องถิ่นได้คิดสร้างไว้เพื่อใช้ในการติดตามและประเมินผลการประเมินผลยุทธศาสตร์และการประเมินโครงการเพื่อความสอดคล้องกับแผนพัฒนาท้องถิ่น

๕. ประโยชน์ของการติดตามและประเมินผล

การติดตามและประเมินผลมีประโยชน์ที่สำคัญ คือ การนำไปใช้แก้ไขปัญหาดังต่าง ๆ ระหว่างดำเนินโครงการ รองลงมาคือนำไปใช้สำหรับวางแผนพัฒนาท้องถิ่นในอนาคต ประโยชน์ต่าง ๆ แยกเป็นหัวข้อได้ดังนี้

๑. ได้ทราบถึงสภาพและสถานการณ์ต่าง ๆ ของการจัดทำแผนพัฒนาท้องถิ่นและการดำเนินการตามโครงการ ซึ่งจะทำให้วิธีการปฏิบัติดำเนินการไปแนวทางเดียวกัน

๒. ได้ทราบถึงข้อดี ข้อเสีย ข้อบกพร่องต่าง ๆ ตลอดจนปัจจัยที่ทำให้แผนพัฒนาท้องถิ่นและการดำเนินการตามโครงการพัฒนาท้องถิ่นมีปัญหา ทำให้สามารถแก้ไขได้ทุกจุด ตรงเป้าหมายอย่างทันที่ทั้งในปัจจุบันและอนาคต

๓. ช่วยให้การใช้ทรัพยากรต่าง ๆ เกิดความประหยัด คุ่มค่าไม่เสียประโยชน์ ประหยัดเวลา งบประมาณและทรัพยากรในการดำเนินโครงการพัฒนาท้องถิ่น

๔. สามารถเก็บรวบรวม วิเคราะห์ข้อมูลต่าง ๆ ที่เกี่ยวกับรายละเอียด ความต้องการ สภาพปัญหาต่าง ๆ ที่นำไปพัฒนาท้องถิ่นได้อย่างมีประสิทธิภาพ

๕. กระตุ้นให้ผู้ปฏิบัติงานและผู้เกี่ยวข้องกับการพัฒนาท้องถิ่น การจัดทำโครงการและรับผิดชอบโครงการมีความสำนึกต่อหน้าที่ความรับผิดชอบ และกระตือรือร้นในการแก้ไข ตลอดจนปรับปรุงรายละเอียด เนื้อหา ข้อมูลให้เป็นปัจจุบันเสมอ

๖. การวินิจฉัย สั่งการ นายกเทศมนตรีตำบลน้ำโจ้ว ปลัดเทศบาล / ผู้บริหาร / สำนัก / กอง / ฝ่ายต่าง ๆ ของเทศบาลตำบลน้ำโจ้ว สามารถวินิจฉัย สั่งการได้อย่างถูกต้อง ชัดเจน รัดกุมมีเหตุผลในการพัฒนาท้องถิ่นให้สอดคล้องกับสภาพความเป็นจริงและตามอำนาจหน้าที่ นอกจากนี้ยังสามารถกำหนดมาตรการต่าง ๆ สำหรับการปรับปรุงแก้ไขป้องกันความผิดพลาดที่จะเกิดขึ้นได้

๗. ทำให้ภารกิจต่าง ๆ ของบุคลากรในเทศบาลตำบลน้ำโจ้ว แต่ละคน แต่ละสำนัก / กอง / ฝ่ายต่าง ๆ มีความสอดคล้องกัน ประสานการทำงานให้เป็นองค์รวมของหน่วยงาน ทำให้เป้าหมายของเทศบาลตำบลน้ำโจ้ว เกิดความสำเร็จตามเป้าหมายหลัก มีความสอดคล้องและเกิดประสิทธิภาพและประสิทธิผล

๘. สามารถรักษาคุณภาพของงานหรือภารกิจให้เป็นไปและตรงตามวัตถุประสงค์ของโครงการ กิจกรรมงานต่าง ๆ และประชาชนพึงพอใจเมื่อได้รับการบริการประชาชนในเขตเทศบาลตำบลน้ำโจ้ว

ส่วนที่ ๒

การติดตามและประเมินผล

๑. สรุปผลการติดตามและประเมินผล ปีงบประมาณ พ.ศ. ๒๕๖๖

๑.๑ ยุทธศาสตร์การพัฒนาท้องถิ่น

๑.๑.๑ แผนยุทธศาสตร์การพัฒนาเทศบาลตำบลน้ำโจ้เป็นแผนยุทธศาสตร์ที่กำหนดระยะเวลา ๕ ปี (พ.ศ. ๒๕๖๖ - ๒๕๗๐) ซึ่งเป็นแผนพัฒนาเศรษฐกิจและสังคมของเทศบาลตำบลน้ำโจ้ ที่กำหนดยุทธศาสตร์และแนวทางพัฒนาของเทศบาลตำบลน้ำโจ้ ซึ่งแสดงถึงวิสัยทัศน์ พันธกิจ และจุดมุ่งหมายเพื่อการพัฒนาในอนาคต โดยสอดคล้องกับยุทธศาสตร์ชาติ ๒๐ ปี แผนพัฒนาเศรษฐกิจและสังคมแห่งชาติ แผนพัฒนาจังหวัด แผนชุมชนและแผนพัฒนาหมู่บ้าน

๑.๑.๒ แผนยุทธศาสตร์การพัฒนาตำบลน้ำโจ้ มีรายละเอียดดังนี้

เทศบาลตำบลน้ำโจ้ ได้กำหนดวิสัยทัศน์การพัฒนาตามแผนพัฒนาท้องถิ่น เพื่อแสดงถึงความคิดหวังที่ต้องการให้เกิดขึ้นในอนาคต ซึ่งจะสามารถสะท้อนถึงสภาพการณ์ของท้องถิ่นในอนาคตอย่างรอบด้าน ภายใต้การเปลี่ยนแปลงของสภาพแวดล้อมด้านต่าง ๆ จึงได้กำหนดวิสัยทัศน์ คิดหวังที่จะให้เกิดขึ้นในอนาคต ดังนี้

วิสัยทัศน์

“น้ำโจ้ยุคใหม่ โปร่งใส เท่าเทียม เสมอภาค
ปราศจากคอร์รัปชัน เห็นคุณค่าของประชาชน”

จะส่งผลให้

“เทศบาลตำบลน้ำโจ้เมืองน่าอยู่ ควบคู่คุณธรรม
เลิศล้ำเศรษฐกิจ ดำรงชีพอ่างพอเพียง
ฟังเสียงประชาชน พัฒนาคนสู่สุขภาพที่ดี”

ยุทธศาสตร์

๑. ด้านการพัฒนาโครงสร้างพื้นฐาน
๒. ด้านการอนุรักษ์ทรัพยากรธรรมชาติและสิ่งแวดล้อม
๓. ด้านการพัฒนาสังคม/ชุมชน และการรักษาความสงบเรียบร้อย
๔. ด้านการพัฒนาเศรษฐกิจ
๕. ด้านการบริหารและพัฒนาองค์กร

เป้าประสงค์/ตัวชี้วัด/ค่าเป้าหมาย

ยุทธศาสตร์ที่ ๑ การพัฒนาโครงสร้างพื้นฐาน

เป้าประสงค์

การจัดบริการสาธารณะด้านโครงสร้างพื้นฐานได้อย่างทั่วถึงและเพียงพอ

ตัวชี้วัด/ค่าเป้าหมาย

๑. ร้อยละ ๙๕ ของความยาวถนนลาดยาง/คอนกรีต ต่อความยาวของถนนทั้งหมดในความรับผิดชอบ
๒. ร้อยละ ๙๐ ของครัวเรือนที่มีน้ำประปาใช้และปริมาณเพียงพอต่อเนื้อที่ตลอด ๒๔ ชั่วโมง

๓. ร้อยละ ๖๐ ของถนนสายหลักที่อยู่ในความรับผิดชอบของเทศบาล ที่มีการติดตั้งไฟฟ้าสาธารณะตลอดสายและสามารถใช้งานได้

๔. จัดทำฐานข้อมูลอาคาร ๙ ประเภทตามแบบที่กรมโยธาธิการและผังเมืองกำหนดตามมาตรา ๓๒ ทวิ แห่ง พ.ร.บ.ควบคุมอาคาร พ.ศ.๒๕๕๒

ยุทธศาสตร์ที่ ๒ การพัฒนาด้านทรัพยากรธรรมชาติและสิ่งแวดล้อม

เป้าประสงค์

การดำเนินการอนุรักษ์ทรัพยากรธรรมชาติและสิ่งแวดล้อมสร้างความยั่งยืนและพัฒนาสภาพแวดล้อมที่เป็นมิตรกับสิ่งแวดล้อม

ตัวชี้วัด/ค่าเป้าหมาย

๑. จำนวนกิจกรรม เพื่อให้ความรู้ประชาชน ในการรักษาทรัพยากรธรรมชาติและสิ่งแวดล้อม ๕ กิจกรรม/ปี
๒. จำนวนกิจกรรม เพื่อรักษาทรัพยากรธรรมชาติและสิ่งแวดล้อม ๓ กิจกรรม/ปี
๓. จำนวนกิจกรรม/โครงการ เพื่อดำเนินการเกี่ยวกับการลดและการคัดแยกขยะมูลฝอยจากต้นทางตามหลักการ ๓Rs ๕ กิจกรรม/ปี
๔. จำนวนกิจกรรมที่ดำเนินการเพื่อส่งเสริมการผลิต การบริโภคและการบริการที่เป็นมิตรกับสิ่งแวดล้อม ๕ กิจกรรม/ปี
๕. มีการจัดตั้งกลุ่ม หรือเครือข่ายอาสาสมัครขับเคลื่อนด้านสิ่งแวดล้อม หรือขยะมูลฝอย
๖. เทศบาลตำบลน้ำโจ้ว ผ่านการประเมินคุณภาพระบบบริการอนามัยสิ่งแวดล้อมหรือด้านการจัดการสุขภาพ อาหาร หรือด้านการจัดการสิ่งปฏิกูลและด้านการจัดการมูลฝอย ระดับเกียรติบัตร ๑ ด้าน/ปี

ยุทธศาสตร์ที่ ๓ การพัฒนาสังคม/ชุมชนและการรักษาความสงบเรียบร้อย

เป้าประสงค์

เพื่อพัฒนาคุณภาพชีวิตของประชาชนให้ดีขึ้นอย่างทั่วถึงและเป็นธรรม บนวิถีชีวิตของวัฒนธรรมท้องถิ่นที่มีความสุขและปลอดภัย

ตัวชี้วัด/ค่าเป้าหมาย

๑. จำนวนกิจกรรมที่ดำเนินการหรือสนับสนุนเพื่อส่งเสริมความรักความอบอุ่นในครอบครัว ๕ กิจกรรม/ปี
๒. จำนวนกิจกรรมที่ดำเนินการเพื่อยกระดับคุณภาพชีวิตผู้สูงอายุ เด็ก สตรี คนพิการ ๔ กิจกรรม/ปี
๓. จำนวนกิจกรรมที่ดำเนินการเพื่อพัฒนาผู้ด้อยโอกาส/คนไร้ที่พึ่ง ๓ กิจกรรม/ปี
๔. เทศบาลตำบลน้ำโจ้วได้จัดทำกิจกรรมตามมาตรฐานการสงเคราะห์ผู้สูงอายุตามองค์ประกอบ ๕ ด้าน
 - ๑) ด้านการเตรียมความพร้อมของประชากรเพื่อวัยสูงอายุ เช่น การจัดบริการการศึกษา จัดกิจกรรมรณรงค์ให้สังคมหรือชุมชนตระหนักถึงความจำเป็นของการเตรียมการเป็นผู้สูงอายุ คุณค่าและศักดิ์ศรีของผู้สูงอายุ กิจกรรมส่งเสริมและสร้างวินัยการออมในครัวเรือน ฯลฯ
 - ๒) ด้านส่งเสริมการพัฒนาผู้สูงอายุ เช่น กิจกรรมส่งเสริมสุขภาพที่เหมาะสมกับผู้สูงอายุ ส่งเสริมการฝึกอาชีพและจัดหางานที่เหมาะสม ยกย่องเชิดชู ประกาศเกียรติคุณแก่ผู้สูงอายุ มีบริการอาสาสมัครดูแลผู้สูงอายุ สร้างเครือข่ายผู้สูงอายุ ฯลฯ
 - ๓) ด้านการคุ้มครองทางสังคมสำหรับผู้สูงอายุ เช่น ส่งเสริมให้ผู้สูงอายุรับสวัสดิการด้านรายได้พื้นฐาน จัดตรวจสุขภาพประจำปี ประชาสัมพันธ์ให้ผู้สูงอายุทราบถึงสิทธิและสวัสดิการที่หน่วยงานต่าง ๆ จัดให้บริการ ส่งเสริมให้ผู้สูงอายุได้รับอุปการณในการดำรงชีวิตประจำวันตามความจำเป็น ฯลฯ

๔) ด้านการบริหารจัดการเพื่อพัฒนาด้านผู้สูงอายุและการพัฒนาบุคลากรด้านผู้สูงอายุ เช่น ประสานงานผู้ทรงคุณวุฒิ หรือส่วนราชการที่เกี่ยวข้องมาให้คำแนะนำปรึกษาสนับสนุนให้บุคลากรในสังกัดฝึกอบรมกับหน่วยงานที่มีการจัดฝึกอบรมเกี่ยวกับการส่งเสริมและพัฒนาคุณภาพชีวิตผู้สูงอายุ ฯลฯ

๕) ด้านการพัฒนาและเผยแพร่องค์ความรู้ด้านผู้สูงอายุ เช่น จัดทำและพัฒนาระบบฐานข้อมูลผู้สูงอายุให้ถูกต้องและทันสมัย ติดตามและประเมินผลการดำเนินงานการส่งเสริมและพัฒนาผู้สูงอายุให้สอดคล้องกับแผนพัฒนาผู้สูงอายุแห่งชาติ ฯลฯ

๕. ร้อยละ ๑๐๐ ของเด็ก อายุ ๒-๕ ปี ได้รับการเตรียมความพร้อมก่อนเข้ารับการศึกษาขั้นพื้นฐาน

๖. จำนวนกิจกรรมเพื่อส่งเสริมการเล่นกีฬา/การออกกำลังกาย ๓ กิจกรรม/ปี

๗. จำนวนกิจกรรมที่ดำเนินการเพื่ออนุรักษ์และส่งเสริมศิลปวัฒนธรรม ศาสนา และภูมิปัญญาท้องถิ่น ๑๐ กิจกรรม/ปี

๘. จำนวนกิจกรรมที่ส่งเสริมสุขภาพการป้องกันและควบคุมโรคต่าง ๆ รวมถึงการเตรียมความพร้อมการแก้ไขโรคติดต่อ โรคอุบัติใหม่ให้แก่ประชาชน ๙ กิจกรรม/ปี

๙. จำนวนกิจกรรมที่ดำเนินการเพื่อป้องกันและดูแลความปลอดภัยในชีวิตและทรัพย์สินของประชาชน ๕ กิจกรรม/ปี

๑๐. จำนวนกิจกรรมเพื่อส่งเสริมความรู้เกี่ยวกับสาธารณสุขและป้องกันภัยแก่ประชาชน ๓ กิจกรรม/ปี

๑๑. จำนวนกิจกรรมที่ป้องกันและแก้ไขปัญหายาเสพติดในพื้นที่ ๔ กิจกรรม/ปี

ยุทธศาสตร์ที่ ๔ การพัฒนาเศรษฐกิจ

เป้าประสงค์

เพื่อส่งเสริมการพัฒนาเศรษฐกิจในด้านอาชีพและการท่องเที่ยวแก่ประชาชนในท้องถิ่น

ตัวชี้วัด/ค่าเป้าหมาย

๑. จำนวนกิจกรรมที่ฝึกอบรม หรือ ส่งเสริมการประกอบอาชีพให้แก่ประชาชน ๕ กิจกรรม/ปี

๒. มีการจัดทำแผนการส่งเสริมการท่องเที่ยว

๓. มีการกำหนดเทศบัญญัติหรือประกาศในการกำกับดูแลการดำเนินกิจการตลาด

ยุทธศาสตร์ที่ ๕ การบริหารและพัฒนาองค์กร

เป้าประสงค์

เพื่อให้มีระบบการบริหารจัดการที่มีประสิทธิภาพ และพร้อมดำเนินการเพื่อประโยชน์สุขของประชาชนในท้องถิ่น

ตัวชี้วัด/ค่าเป้าหมาย

๑. มีการใช้เทคโนโลยีสารสนเทศ หรือ โทรคมนาคมเพื่อลดขั้นตอนการปฏิบัติงาน ๓ ช่องทาง

๒. มีการบริการเชิงรุกเพื่อบริการประชาชน ๔ กิจกรรม/ปี

๓. มีช่องทางเพื่อการสื่อสารประชาสัมพันธ์ข้อมูลข่าวสารให้แก่ประชาชน ๔ ช่องทาง

๔. ร้อยละ ๙๐ ของพนักงานได้รับการฝึกอบรมความรู้ในสายงาน

๕. จำนวนกิจกรรมส่งเสริมสร้างจิตสำนึกด้านมาตรฐานคุณธรรม จริยธรรม แก่บุคลากร ๗ กิจกรรม/ปี

กลยุทธ์

๑. ยุทธศาสตร์การพัฒนาโครงสร้างพื้นฐาน มี ๔ กลยุทธ์ คือ
 - ๑.๑ การก่อสร้าง ปรับปรุง บำรุงรักษาถนน สะพาน
 - ๑.๒ การพัฒนาต้นแหล่งน้ำเพื่อการสาธารณสุขปโภค และสาธารณสุขการ
 - ๑.๓ การไฟฟ้าสาธารณะ
 - ๑.๔ การวางผังเมือง
๒. ยุทธศาสตร์การพัฒนาด้านการอนุรักษ์ทรัพยากรธรรมชาติและสิ่งแวดล้อม มี ๒ กลยุทธ์ คือ
 - ๒.๑ การสร้างจิตสำนึกและความตระหนักในการจัดการทรัพยากรธรรมชาติและสิ่งแวดล้อม
 - ๒.๒ การอนุรักษ์ การฟื้นฟู การเฝ้าระวังและการป้องกันรักษาทรัพยากรธรรมชาติและสิ่งแวดล้อม
๓. ยุทธศาสตร์การพัฒนาสังคม/ชุมชน และรักษาความสงบเรียบร้อย มี ๕ กลยุทธ์ คือ
 - ๓.๑ การพัฒนาคุณภาพชีวิตประชาชน
 - ๓.๒ การศึกษา
 - ๓.๓ การอนุรักษ์ศิลปวัฒนธรรม ประเพณี และภูมิปัญญาท้องถิ่น
 - ๓.๔ การป้องกันรักษาและส่งเสริมสุขภาพอนามัยของประชาชน
 - ๓.๕ การส่งเสริมความเข้มแข็งของชุมชน
๔. ยุทธศาสตร์การพัฒนาเศรษฐกิจ มี ๓ กลยุทธ์ คือ
 - ๔.๑ การพัฒนาและส่งเสริมอาชีพและเพิ่มรายได้ให้แก่ประชาชน
 - ๔.๒ การพัฒนาและส่งเสริมการใช้สินค้าท้องถิ่นและการตลาด
 - ๔.๓ การส่งเสริมการท่องเที่ยว
๕. ยุทธศาสตร์การบริหารและพัฒนาองค์กร มี ๒ กลยุทธ์ คือ
 - ๕.๑ การพัฒนาบุคลากรท้องถิ่น
 - ๕.๒ การพัฒนาเครื่องมือ เครื่องใช้ และสถานที่ปฏิบัติงาน

จุดยืนทางยุทธศาสตร์

“เทศบาลตำบลน้ำโจ้จัดบริการสาธารณะตามอำนาจหน้าที่ได้อย่างทั่วถึง เพียงพอ และมีประสิทธิภาพ”

๑.๒ โครงการพัฒนาท้องถิ่น

แผนพัฒนาท้องถิ่น (พ.ศ.๒๕๖๖ - ๒๕๗๐) เทศบาลตำบลน้ำโจ้

๑.๒.๑ จำนวนโครงการและงบประมาณแยกเป็นรายปี

พ.ศ.	จำนวนโครงการ	ร้อยละ	จำนวนงบประมาณ	ร้อยละ
๒๕๖๖	๑๙๘	๒๕.๐๓	๖๑,๘๙๕,๙๔๐	๑๘.๖๓
๒๕๖๗	๒๑๙	๒๗.๖๙	๘๕,๓๑๒,๙๗๘	๒๕.๖๘
๒๕๖๘	๑๒๘	๑๖.๑๘	๖๑,๕๑๖,๕๒๐	๑๘.๕๒
๒๕๖๙	๑๒๕	๑๕.๘๐	๖๑,๘๒๔,๕๒๐	๑๘.๖๑
๒๕๗๐	๑๒๑	๑๕.๓๐	๖๑,๖๖๓,๕๒๐	๑๘.๕๖
รวม	๗๙๑	๑๐๐	๓๓๒,๒๑๓,๔๗๘	๑๐๐

๑.๒.๒ จำนวนโครงการตามยุทธศาสตร์การพัฒนาแยกเป็นรายปี

ยุทธศาสตร์การพัฒนา	จำนวนโครงการ					รวม	ร้อยละ
	๒๕๖๖	๒๕๖๗	๒๕๖๘	๒๕๖๙	๒๕๗๐		
๑.ยุทธศาสตร์การพัฒนาด้านโครงสร้างพื้นฐาน	๗๒	๕๒	๘	๔	๑	๑๓๗	๑๗.๓๒
๒.ยุทธศาสตร์การพัฒนาด้านการอนุรักษ์ทรัพยากรธรรมชาติและสิ่งแวดล้อม	๑๓	๑๗	๑๔	๑๔	๑๔	๗๒	๙.๑๐
๓.ยุทธศาสตร์การพัฒนาสังคม/ชุมชน และการรักษาความสงบเรียบร้อย	๘๘	๑๒๑	๗๘	๗๙	๗๘	๔๔๔	๕๖.๑๓
๔.ยุทธศาสตร์การพัฒนาเศรษฐกิจ	๖	๑๓	๑๓	๑๓	๑๓	๕๘	๗.๓๓
๕.ยุทธศาสตร์การพัฒนาการบริหารและพัฒนาองค์กร	๑๙	๑๖	๑๕	๑๕	๑๕	๘๐	๑๐.๑๒
รวม	๑๙๘	๒๑๙	๑๒๘	๑๒๕	๑๒๑	๗๙๑	๑๐๐

๑.๒.๓ จำนวนงบประมาณตามยุทธศาสตร์การพัฒนาแยกเป็นรายปี

ยุทธศาสตร์การพัฒนา	จำนวนงบประมาณ					รวม	ร้อยละ
	๒๕๖๖	๒๕๖๗	๒๕๖๘	๒๕๖๙	๒๕๗๐		
๑. ยุทธศาสตร์การพัฒนาด้านโครงสร้างพื้นฐาน	๒๗,๕๖๗,๗๐๐	๒๑,๒๘๑,๑๓๐	๒,๐๗๒,๐๐๐	๗๙๓,๐๐๐	๑๙,๐๐๐	๕๑,๗๓๒,๘๓๐	๑๕.๕๗
๒. ยุทธศาสตร์การพัฒนาด้านการอนุรักษ์ทรัพยากรธรรมชาติและสิ่งแวดล้อม	๓๑๗,๐๐๐	๑,๑๕๘,๘๐๐	๔๙๖,๐๐๐	๔๙๖,๐๐๐	๔๙๖,๐๐๐	๒,๙๖๓,๘๐๐	๐.๘๙
๓. ยุทธศาสตร์การพัฒนาสังคม/ชุมชนและการรักษาความสงบเรียบร้อย	๓๑,๙๔๘,๔๗๐	๖๑,๙๒๐,๐๔๘	๕๘,๒๙๕,๕๒๐	๕๙,๘๘๒,๕๒๐	๖๐,๔๙๕,๕๒๐	๒๗๒,๕๕๒,๐๗๘	๘๒.๐๔
๔. ยุทธศาสตร์การพัฒนาเศรษฐกิจ	๑๑๐,๐๐๐	๒๓๒,๐๐๐	๒๓๒,๐๐๐	๒๓๒,๐๐๐	๒๓๒,๐๐๐	๑,๐๓๘,๐๐๐	๐.๓๑
๕. ยุทธศาสตร์พัฒนาการบริหารและพัฒนาองค์กร	๑,๙๕๒,๗๗๐	๗๒๑,๐๐๐	๔๒๑,๐๐๐	๔๒๑,๐๐๐	๔๒๑,๐๐๐	๓,๙๓๖,๗๗๐	๑.๑๙
รวม	๖๑,๘๙๕,๙๔๐	๘๕,๓๑๒,๙๗๘	๖๑,๕๑๖,๕๒๐	๖๑,๘๒๔,๕๒๐	๖๑,๖๖๓,๕๒๐	๓๓๒,๒๑๓,๔๗๘	๑๐๐

๑.๓ ผลการดำเนินงานตามงบประมาณที่ได้รับและเบิกจ่ายงบประมาณ

๑.๓.๑ แบบที่ ๒ แบบติดตามผลการดำเนินงานขององค์กรปกครองส่วนท้องถิ่น

คำชี้แจง แบบที่ ๒ เป็นแบบติดตามตนเอง โดยมีวัตถุประสงค์เพื่อติดตามผลการดำเนินงานตามยุทธศาสตร์ขององค์กรปกครองส่วนท้องถิ่นภายใต้แผนพัฒนาท้องถิ่น (พ.ศ. ๒๕๖๖ - ๒๕๗๐) และเพิ่มเติม/เปลี่ยนแปลง

ส่วนที่ ๑ ข้อมูลทั่วไป

ชื่อองค์กรปกครองส่วนท้องถิ่น เทศบาลตำบลน้ำโจ้ว

ส่วนที่ ๒ ผลการดำเนินงานตามแผนพัฒนาท้องถิ่น

จำนวนโครงการและงบประมาณตามแผนพัฒนาท้องถิ่น (พ.ศ. ๒๕๖๖ - ๒๕๗๐) และเพิ่มเติม/เปลี่ยนแปลง

ประจำปีงบประมาณ พ.ศ. ๒๕๖๖

ยุทธศาสตร์	โครงการตามแผนฯ/เพิ่มเติม		โครงการที่แล้วเสร็จ		ร้อยละของจำนวนโครงการ
	จำนวนโครงการ	งบประมาณ	จำนวนโครงการ	งบประมาณ	
๑. ยุทธศาสตร์การพัฒนาโครงสร้างพื้นฐาน	๗๒	๒๗,๕๖๗,๗๐๐.๐๐	๔๒	๖,๗๒๘,๑๕๕.๓๓	๕๘.๓๓
๒. ยุทธศาสตร์การอนุรักษ์ทรัพยากรธรรมชาติและสิ่งแวดล้อม	๑๓	๓๑๗,๐๐๐.๐๐	๙	๑๒๒,๐๐๐.๐๐	๖๙.๒๓
๓. ยุทธศาสตร์การพัฒนาสังคม/ชุมชนและการรักษาความสงบเรียบร้อย	๘๘	๓๑,๙๔๘,๔๗๐.๐๐	๗๕	๒๙,๐๔๙,๖๒๘.๐๐	๘๕.๒๓
๔. ยุทธศาสตร์การพัฒนาเศรษฐกิจ	๖	๑๑๐,๐๐๐.๐๐	๕	๒๗,๐๒๕.๐๐	๘๓.๓๓
๕. ยุทธศาสตร์การบริหารและพัฒนาองค์กร	๑๙	๑,๙๕๒,๗๗๐.๐๐	๗	๒๙,๔๑๐.๐๐	๓๖.๘๔
รวม	๑๙๘	๖๑,๘๙๕,๙๔๐.๐๐	๑๓๘	๓๕,๙๕๖,๒๑๘.๓๓	๖๙.๗๐

ผลการดำเนินงานตามแผนพัฒนาท้องถิ่น (พ.ศ.๒๕๖๖ - ๒๕๗๐)

ประจำปีงบประมาณ พ.ศ. ๒๕๖๖

๑. ยุทธศาสตร์การพัฒนาด้านโครงสร้างพื้นฐาน

๑.๑ แผนงานอุตสาหกรรมและการโยธา

ลำดับ	โครงการ	รายละเอียดของกิจกรรม ที่เกิดขึ้นจากโครงการ	สถานที่ดำเนินการ	งบประมาณตั้งไว้ (บาท)	งบประมาณที่ใช้ไป	ที่มาของงบประมาณ	ระยะเวลา ดำเนินการ
๑	โครงการวางท่อระบายน้ำ คสล.	ขนาด dia ๐.๖๐ ม. จำนวน ๑๔๙.๐๐	หมู่ที่ ๑	๓๙๙,๐๐๐.๐๐	๓๙๒,๗๔๐.๐๓	งบปกติ	๒๘/๐๖/๖๖-
	บ้านนายเทา หอมแก่นจันทร์	ท่อน พร้อมก่อสร้างบ่อพัก คสล. ขนาด					๒๗/๙/๖๖.
	บ้านฮ่องห้า หมู่ที่ ๑	๐.๘๐ x ๐.๘๐ ม. ลึกเฉลี่ย ๐.๙๐ ม.					
		จำนวน ๑๑ บ่อ รายละเอียดตามแบบแปลน					
		ของเทศบาลตำบลน้ำใจ					
๒	โครงการวางท่อระบายน้ำ คสล.	ขนาด dia ๐.๘๐ ม. จำนวน ๖.๐๐ ท่อน	หมู่ที่ ๑	๒๐,๐๐๐.๐๐	๐.๐๐	งบปกติ	-
	(ลวดถนน) บ้านนางปุย คำภีระ	รายละเอียดตามแบบแปลนของเทศบาล				กัณฑ์เงิน	
	บ้านฮ่องห้า หมู่ที่ ๑	ตำบลน้ำใจ					
๓	โครงการก่อสร้างถนนคอนกรีตเสริมเหล็ก	ขนาดกว้างเฉลี่ย ๓.๕๐ เมตร ยาว ๔๐.๐๐ เมตร	หมู่ที่ ๑	๐.๐๐	๐.๐๐	โอนตั้งจ่ายเป็นรายการใหม่	-
	ซอยบ้านนายลอง อนุ - ซอยข้างโรงเรียน	หนาเฉลี่ย ๐.๑๕ เมตร หรือพื้นที่ไม่น้อยกว่า				๗๘,๐๐๐ บาท	
	บ้านฮ่องห้า บ้านฮ่องห้า หมู่ที่ ๑	๑๔๐.๐๐ตารางเมตร พร้อมทางลูกรังไหล่ทาง				กัณฑ์เงิน	
		ปรับเกลี่ยแต่งและติดตั้งป้ายโครงการ จำนวน				๗๘,๐๐๐ บาท	
		๑ ป้าย รายละเอียดตามแบบแปลนของเทศบาล					
		ตำบลน้ำใจ					

ลำดับ	โครงการ	รายละเอียดของกิจกรรม ที่เกิดขึ้นจากโครงการ	สถานที่ดำเนินการ	งบประมาณตั้งไว้ (บาท)	งบประมาณที่ใช้ไป	ที่มาของงบประมาณ	ระยะเวลา ดำเนินการ
๔	โครงการก่อสร้างถนนคอนกรีตเสริมเหล็ก	ขนาดกว้างเฉลี่ย ๓.๐๐ ม. ยาว ๒๖๘.๐๐ ม.	หมู่ที่ ๑	๐.๐๐	๑๗/๑,๖๐๐.๐๐	จ่ายขาดเงินสะสม	๒๘/๐๓/๖๖-
	บ้านนางลอง อนุ - ซอยข้างโรงเรียน	หนาเฉลี่ย ๐.๑๐ ม. หรือพื้นที่ไม่น้อยกว่า					๒๓/๖/๖๖.
	บ้านฮ่องห้า หมู่ที่ ๑	๘๐๔.๐๐ ม. พร้อมไหล่ทางลูกรังกว้างข้างละ					
		๐.๓๐ ม. และติดตั้งป้ายโครงการ จำนวน ๑ ป้าย					
		รายละเอียดตามแบบแปลนของเทศบาลตำบลน้ำใจ					
๕	โครงการก่อสร้างรางระบายน้ำ คสล.	ช่วงที่ ๑ หน้าบ้านนายนิคม เตชะราช	หมู่ที่ ๒	๓๕,๐๐๐.๐๐	๐.๐๐	งบปกติ	-
	จำนวน ๒ ช่วง บ้านป่าจ้ำ หมู่ที่ ๒	ขนาดกว้างเฉลี่ย ๐.๓๐ เมตร ลึกเฉลี่ย				กั้นเงิน	
		๐.๓๐ เมตร ยาว ๕.๐๐ เมตร				๓๓,๘๐๐ บาท	
		ช่วงที่ ๒ หน้าบ้านนางรวย เชื้อคำสือ					
		ขนาดกว้างเฉลี่ย ๐.๓๐ เมตร ลึกเฉลี่ย					
		๐.๓๐ เมตร ยาว ๔.๐๐ เมตร รายละเอียด					
		ตามแบบแปลนของเทศบาลตำบลน้ำใจ					
๖	โครงการวางท่อระบายน้ำ คสล.	ขนาด dia ๐.๖๐ เมตร จำนวน ๑๔.๐๐	หมู่ที่ ๒	๔๓,๐๐๐.๐๐	๐.๐๐	งบปกติ	-
	ลอดถนน บริเวณนางอำพรณ	ท่อน พร้อมก่อสร้างควดคอนกรีตป้องกัน				กั้นเงิน	
	สุวรรณจักร บ้านป่าจ้ำ หมู่ที่ ๒	การกัดเซาะ ขนาด ๑.๗๐ x ๒.๒๕ เมตร				๔๒,๘๐๐.๐๐	
		รายละเอียดตามแบบแปลนของเทศบาล					
		ตำบลน้ำใจ					

ลำดับ	โครงการ	รายละเอียดของกิจกรรม ที่เกิดขึ้นจากโครงการ	สถานที่ดำเนินการ	งบประมาณตั้งไว้ (บาท)	งบประมาณที่ใช้ไป	ที่มาของงบประมาณ	ระยะเวลา ดำเนินการ
๓	โครงการวางท่อระบายน้ำ คสล. หน้าบ้าน	ขนาด dia ๐.๖๐ เมตร จำนวน ๑๒๒.๐๐	หมู่ที่ ๒	๓๒๕,๐๐๐.๐๐	๐.๐๐	งบปกติ	-
	นายสมบุญร์ สุนันท์ตะ - นายเปี้ย เกตุแก้ว	ท่อน พร้อมก่อสร้างบ่อพัก คสล. ขนาด				กันเงิน	
	(เลียบถนนทางหลวงชนบท ลป.๑๐๐๓)	๐.๘๐ x ๐.๘๐ ม. ลึกเฉลี่ย ๑.๐๐ ม.				๓๒๕,๐๐๐ บาท	
	บ้านป่าจ้ำ หมู่ที่ ๒	จำนวน ๙ บ่อ พร้อมติดตั้งป้ายโครงการ					
		จำนวน ๑ บ้าย รายละเอียดตามแบบแปลน					
		ของเทศบาลตำบลน้ำใจ					
๔	โครงการขยายไหล่ทางคอนกรีตเสริมเหล็ก	ขนาดกว้างเฉลี่ย ๑.๕๐ ม. ยาว ๕๘๔.๐๐ ม.	หมู่ที่ ๒	๐.๐๐	๕๙๗,๔๔๙.๐๐	จ่ายขาดเงินสะสม	๐๑/๐๖/๖๖-
	เข้าบ้านป่าจ้ำน้อย - คุ่มต้นคำ บ้านป่าจ้ำ	หนาเฉลี่ย ๐.๑๕ ม. หรือพื้นที่ไม่น้อยกว่า					๓๑/๘/๖๖.
	หมู่ที่ ๒	๘๔๙.๐๐ ม. และวางท่อ คสล. ขนาด dia ๐.๖๐					
		ม. จำนวน ๘๙ ม. พร้อมก่อสร้างบ่อพัก คสล.					
		ขนาด ๐.๘๐ x ๐.๘๐ ม. ลึกเฉลี่ย ๑.๐๐ ม.					
		จำนวน ๘ บ่อ พร้อมติดตั้งป้ายโครงการ จำนวน					
		๑ บ้าย รายละเอียดตามแบบแปลนของเทศบาล					
		ตำบลน้ำใจ					
๕	โครงการก่อสร้างถนน คสล. ซอยบ้าน	ขนาดกว้างเฉลี่ย ๔.๐๐ เมตร ยาว ๔๕.๐๐	หมู่ที่ ๓	๑๐๐,๐๐๐.๐๐	๙๒,๖๐๐.๐๐	งบปกติ	๑๖/๐๖/๖๖-
	นายผัด บัวเหลือง บ้านต้อ หมู่ที่ ๓	เมตร หนาเฉลี่ย ๐.๑๐ เมตร หรือพื้นที่					๑๕/๙/๖๖.
		ผิวจราจรรวมไม่น้อยกว่า ๑๗๕.๒๐ ตร.ม.					
		พร้อมติดตั้งป้ายโครงการ จำนวน ๑ บ้าย					
		รายละเอียดตามแบบแปลนของเทศบาลตำบลน้ำใจ					

ลำดับ	โครงการ	รายละเอียดของกิจกรรม ที่เกิดขึ้นจากโครงการ	สถานที่ดำเนินการ	งบประมาณตั้งไว้ (บาท)	งบประมาณที่ใช้ไป	ที่มาของงบประมาณ	ระยะเวลา ดำเนินการ
๑๐	โครงการถนน คสล. ซอยบ้านนายสายันต์	ขนาดกว้างเฉลี่ย ๒.๐๐ ม. ยาว ๔๖.๐๐ ม.	หมู่ที่ ๓	๔๓,๐๐๐.๐๐	๐.๐๐	งบปกติ	-
	สายปะละ บ้านต่อ หมู่ที่ ๓	หนาเฉลี่ย ๐.๑๐ ม. และพื้นที่ทางเชื่อม				กันเงิน	
		ขนาด ๑๓.๗/๕ ตร.ม. หรือพื้นที่ผิวจราจร				๔๓,๐๐๐ บาท	
		ไม่น้อยกว่า ๑๐๕.๗/๕ ตร.ม. รายละเอียด					
		ตามแบบแปลนของเทศบาลตำบลน้ำใจ					
๑๑	โครงการก่อสร้างถนนลูกรังเกลี่ยเรียบ	ขนาดกว้างเฉลี่ย ๓.๐๐ ม. ยาว ๒๓๖.๐๐	หมู่ที่ ๓	๘๑,๐๐๐.๐๐	๗๖,๔๐๐.๐๐	งบปกติ	๑๒/๐๕/๖๖-
	สวนนายบัน - หน้าโรงเรียนทองทิพย์วิทยา	เมตร หนาเฉลี่ย ๐.๑๕ ม. หรือปริมาตร					๑๑/๘/๖๖.
	บ้านต่อ หมู่ที่ ๓	ลูกรังไม่น้อยกว่า ๑๐๖.๒๐ ลบ.ม.					
		รายละเอียดตามแบบแปลนของเทศบาล					
		ตำบลน้ำใจ					
๑๒	โครงการก่อสร้างปอซิม คสล. หน้าบ้าน	ขนาดกว้าง ๐.๖๐ ม. ยาว ๒.๙๐ ม. ลึกเฉลี่ย	หมู่ที่ ๓	๓๑,๕๐๐.๐๐	๐.๐๐	งบปกติ	-
	นายประสพ วงศ์คำด้อย บ้านต่อ	๑.๒๐ ม. รายละเอียดตามแบบแปลนของ				โอนลด ๓๑,๕๐๐ บาท	
	หมู่ที่ ๓	เทศบาลตำบลน้ำใจ					
๑๓	โครงการเสริมผิวลูกรังเกลี่ยเรียบ	ขนาดกว้างเฉลี่ย ๔.๐๐ ม. ยาว ๖๔๐.๐๐	หมู่ที่ ๓	๑๒๐,๐๐๐.๐๐	๑๑๘,๖๐๐.๐๐	งบปกติ	๐๘/๐๔/๖๖-
	สวนนายสุธาร ด้วงทอง บ้านต่อ หมู่ที่ ๓	เมตร หนา ๐.๑๕ ม. หรือปริมาตรลูกรัง					๖/๗/๖๖.
		ไม่น้อยกว่า ๓๘๔.๐๐ ลบ.ม. รายละเอียด					
		ตามแบบแปลนของเทศบาลตำบลน้ำใจ					

ลำดับ	โครงการ	รายละเอียดของกิจกรรม ที่เกิดขึ้นจากโครงการ	สถานที่ดำเนินการ	งบประมาณตั้งไว้ (บาท)	งบประมาณที่ใช้ไป	ที่มาของงบประมาณ	ระยะเวลา ดำเนินการ
๑๔	โครงการก่อสร้างรวางกันตก (หัวสะพาน บ้านต้อ - โรงสีนายถวิล แสนโซ) บ้านต้อ หมู่ที่ ๓	ขนาดสูงเฉลี่ย ๐.๙๕ ม. ยาว ๑๖๕.๐๐ ม. รายละเอียดตามแบบแปลนของเทศบาลตำบลน้ำใจ	หมู่ที่ ๓	๐.๐๐	๔๒๙,๐๐๐.๐๐	จ่ายขาดเงินสะสม	๒๒/๐๓/๖๖- ๒๑/๖/๖๖.
๑๕	โครงการก่อสร้างถนน คสล. จำนวน ๕ สายทาง บ้านหนอง หมู่ที่ ๔	สายทางที่ ๑ ซอยข้างบ้านนายแพน วงศ์ษา ช่วงที่ ๑ ขนาดกว้างเฉลี่ย ๒.๕๐ ม. ยาว ๓๐.๐๐ ม. หนาเฉลี่ย ๐.๑๐ ม. ช่วงที่ ๒ ขนาดกว้างเฉลี่ย ๓.๐๐ ม. ยาว ๘๘.๐๐ ม. หนาเฉลี่ย ๐.๑๐ ม. สายทางที่ ๒ ซอยบ้านนายสุพล โยธา ขนาดกว้างเฉลี่ย ๓.๐๐ ม. ยาว ๓๑.๐๐ ม. หนาเฉลี่ย ๐.๑๐ ม. พร้อมไหล่ทางลูกรัง กว้างข้างละ ๐.๒๐ ม. สายทางที่ ๓ ซอยบ้านนายองอาจ สายยศ ขนาดกว้างเฉลี่ย ๓.๐๐ ม. ยาว ๑๕.๐๐ ม. หนาเฉลี่ย ๐.๑๐ ม. สายทางที่ ๔ ซอยบ้านนายบุญยงค์ สายเคเรือเทพ ขนาดกว้างเฉลี่ย ๒.๐๐ ม. ยาว ๒๙.๐๐ ม. หนาเฉลี่ย ๐.๑๐ ม. สายทางที่ ๕ ซอยข้างสวนนายชูศักดิ์ ณ เมธา ขนาดกว้างเฉลี่ย ๓.๐๐ ม. ยาว	หมู่ที่ ๔	๔๐๐,๐๐๐.๐๐	๔๒๙,๗๙๓.๐๐	งบปกติ โอนเพิ่ม ๓๗,๓๐๐ บาท	๓๐/๐๖/๖๖- ๒๙/๙/๖๖.

ลำดับ	โครงการ	รายละเอียดของกิจกรรม ที่เกิดขึ้นจากโครงการ	สถานที่ดำเนินการ	งบประมาณตั้งไว้ (บาท)	งบประมาณที่ใช้ไป	ที่มาของงบประมาณ	ระยะเวลา ดำเนินการ
		๓๒.๐๐ ม. หน้าเฉลี่ย ๐.๑๐ ม. หรือพื้นที่ ผิวจราจรรวมไม่น้อยกว่า ๘๔๑.๐๐ ตร.ม. พร้อมติดตั้งป้ายโครงการ จำนวน ๑ ป้าย รายละเอียดตามแบบแปลนของเทศบาลตำบล น้ำใจ					
๑๖	โครงการก่อสร้างถนน คสล. จำนวน ๕ สายทาง บ้านหนอง หมู่ที่ ๔	สายทางที่ ๑ ซอยข้างบ้านนายแผน วงศ์ษา ช่วงที่ ๑ ขนาดกว้างเฉลี่ย ๒.๕๐ ม. ยาว ๓๐.๐๐ ม. หน้าเฉลี่ย ๐.๑๐ ม. ช่วงที่ ๒ ขนาดกว้างเฉลี่ย ๓.๐๐ ม. ยาว ๘๘.๐๐ ม. หน้าเฉลี่ย ๐.๑๐ ม.	หมู่ที่ ๔	๐.๐๐	๐.๐๐	โอนตั้งจ่ายเป็นรายการใหม่ ๕๐,๐๐๐ บาท กันเงิน ๕๐,๐๐๐ บาท	-
๑๗	โครงการก่อสร้างวางระบายน้ำ คสล. บ้านนางศรี สายคำเปี้ย - โรงเรียน บ้านน้ำใจ บ้านน้ำใจ หมู่ที่ ๕	ขนาดกว้าง ๐.๓๐ ม. ลึกเฉลี่ย ๐.๒๕ ม. ยาว ๔๐.๐๐ ม. พร้อมติดตั้งป้ายโครงการ จำนวน ๑ ป้าย รายละเอียดตามแบบแปลน ของเทศบาลตำบลน้ำใจ	หมู่ที่ ๕	๑๕๓,๐๐๐.๐๐	๑๒๘,๔๗๓.๐๔	งบปกติ ๓๐/๐๖/๖๖- ๒๙/๙/๖๖.	
๑๘	โครงการวางท่อระบายน้ำ คสล. ซอย ๑ (ข้างวัด) บ้านน้ำใจ หมู่ที่ ๕	ขนาด dia ๐.๖๐ ม. จำนวน ๔๓.๐๐ ท่อน พร้อมก่อสร้างบ่อพัก คสล. ขนาด ๐.๖๐ x ๐.๖๐ ม. ลึกเฉลี่ย ๐.๘๐ ม. จำนวน ๕ บ่อ รายละเอียดตามแบบแปลนของเทศบาล ตำบลน้ำใจ	หมู่ที่ ๕	๑๒๒,๐๐๐.๐๐	๑๑๓,๓๐๐.๐๐	งบปกติ ๒๖/๐๖/๖๖- ๒๕/๐๙/๖๖.	

ลำดับ	โครงการ	รายละเอียดของกิจกรรม ที่เกิดขึ้นจากโครงการ	สถานที่ดำเนินการ	งบประมาณตั้งไว้ (บาท)	งบประมาณที่ใช้ไป	ที่มาของงบประมาณ	ระยะเวลา ดำเนินการ
๑๙	โครงการวางท่อระบายน้ำ คสล.	ขนาด dia ๐.๔๐ ม. จำนวน ๖๑.๐๐ ท่อน	หมู่ที่ ๕	๑๒๔,๐๐๐.๐๐	๑๑๕,๙๐๐.๐๐	งบปกติ	๒๖/๐๖/๖๖-
	บ้านนายวิรัตน์ ปินตาไผ่ - บ้านนาย	พร้อมก่อสร้างบ่อพัก คสล. ขนาด ๐.๖๐ x					๒๕/๐๙/๖๖.
	เชิดชู อุ้มผาง บ้านน้ำใจ หมู่ที่ ๕	๐.๖๐ ม. ลึกเฉลี่ย ๐.๘๐ ม. จำนวน ๘ บ่อ					
		รายละเอียดตามแบบแปลนของเทศบาลตำบล					
		น้ำใจ					
๒๐	โครงการก่อสร้างถนนคอนกรีตเสริมเหล็ก	ขนาดกว้าง ๓.๕๐ ม. ยาว ๑๗๗.๐๐ ม.	หมู่ที่ ๕	๐.๐๐	๔๑๐,๐๐๐.๐๐	จ่ายขาดเงินสะสม	๐๓/๐๑/๖๖-
	เส้นหลังเทศบาล (จากบ้านทุ่งล้อม -	หนา ๐.๑๕ ม. หรือพื้นที่รวมไม่น้อยกว่า ๖๐๖.๕๐					๓๑/๐๓/๖๖.
	บ้านป่าจ่า) บ้านน้ำใจ หมู่ที่ ๕	ตร.ม. ติดตั้งป้ายโครงการ จำนวน ๑ ป้าย					
		รายละเอียดตามแบบแปลนของเทศบาลตำบลน้ำใจ					
๒๑	โครงการก่อสร้างถนน คสล.	ขนาดกว้างเฉลี่ย ๓.๐๐ ม. ยาว ๓๐.๐๐ ม.	หมู่ที่ ๖	๓๙,๐๐๐.๐๐	๐.๐๐	งบปกติ	-
	บ้านนางบัวเขียว เครืออ้าย	หนาเฉลี่ย ๐.๑๐ ม. หรือพื้นที่ผิวจราจร				กัณเงิน	
	บ้านม่อนแสนศรี หมู่ที่ ๖	รวมไม่น้อยกว่า ๙๐.๐๐ ตร.ม. รายละเอียด				๓๗,๙๐๐ บาท	
		ตามแบบแปลนของเทศบาลตำบลน้ำใจ					
๒๒	โครงการก่อสร้างวางระบายน้ำ คสล.	ขนาดกว้าง ๐.๓๐ เมตร ลึก ๐.๖๐ เมตร	หมู่ที่ ๖	๐.๐๐	๐.๐๐	โอนตั้งจ่ายเป็นรายการใหม่	-
	จากโรงเรียนบ้านม่อนแสนศรี - หน้าวัด	ยาว ๓๔.๐๐ เมตร พร้อมติดตั้งป้าย				๑๕๕,๐๐๐ บาท	
	บ้านม่อนแสนศรี บ้านม่อนแสนศรี หมู่ที่ ๖	โครงการ จำนวน ๑ ป้าย ตามแบบแปลน				กัณเงิน	
		ของเทศบาลตำบลน้ำใจ				๑๕๕,๐๐๐ บาท	

ลำดับ	โครงการ	รายละเอียดของกิจกรรม ที่เกิดขึ้นจากโครงการ	สถานที่ดำเนินการ	งบประมาณตั้งไว้ (บาท)	งบประมาณที่ใช้ไป	ที่มาของงบประมาณ	ระยะเวลา ดำเนินการ
๒๓	โครงการก่อสร้างถนน คสล. ซอยข้างบ้าน	ขนาดกว้างเฉลี่ย ๓.๐๐ ม. ยาว ๒๓.๐๐ ม.	หมู่ที่ ๖	๓๑,๐๐๐.๐๐	๐.๐๐	งบปกติ	-
	นายประวิทย์ คำทราย บ้านม่อนแสนศรี	หนาเฉลี่ย ๐.๑๐ ม. หรือพื้นที่ผิวจราจร				กัณเงิน	
	หมู่ที่ ๖	รวมไม่น้อยกว่า ๖๙.๐๐ ตร.ม. รายละเอียด				๓๐,๐๐๐ บาท	
		ตามแบบแปลนของเทศบาลตำบลน้ำใจ					
๒๔	โครงการก่อสร้างรางระบายน้ำ คสล.	ช่วงที่ ๑ รางระบายน้ำ คสล. ขนาดกว้าง ๐.๔๐	หมู่ที่ ๖	๐.๐๐	๖๔๙,๙๙๐.๐๐	จ่ายขาดเงินสะสม	๐๗/๐๖/๖๖-
	บ้านม่อนแสนศรี หมู่ที่ ๖ (โรงเรียน -	เมตร ลึก ๐.๖๕ เมตร ยาว ๖๔.๐๐ เมตร					๐๖/๐๙/๖๖.
	หน้าวัด)	ช่วงที่ ๒ รางระบายน้ำ คสล. ขนาดกว้าง ๐.๔๐					
		เมตร ลึก ๑.๐๐ เมตร ยาว ๗/๗.๐๐ เมตร					
		และติดตั้งป้ายโครงการ จำนวน ๑ ป้าย					
		ตามแบบแปลนของเทศบาลตำบลน้ำใจ					
๒๕	โครงการวางท่อระบายน้ำ คสล. หน้าบ้าน	ขนาด dia ๐.๖๐ ม. จำนวน ๑๓๕.๐๐ ท่อน	หมู่ที่ ๗	๔๐๒,๐๐๐.๐๐	๐.๐๐	งบปกติ	-
	นางพิณทอง ริมคำ - หน้าบ้านนายสมเอก	พร้อมก่อสร้างบ่อพัก คสล. ขนาด ๐.๘๐ x				โอนลด	
	สายเทพ บ้านแม่ปุง หมู่ที่ ๗	๐.๘๐ ม. ลึกเฉลี่ย ๑.๐๐ ม. จำนวน ๑๕ บ่อ				๔๐๒,๐๐๐ บาท	
		รายละเอียดตามแบบแปลนของเทศบาล					
		ตำบลน้ำใจ					
๒๖	โครงการก่อสร้างถนน Asphaltic concrete	ก่อสร้างถนนแอสฟัลท์ติก ซอยบ้านร.ต.ท.สมบุญ	หมู่ที่ ๗	๐.๐๐	๐.๐๐	โอนตั้งจ่ายเป็นรายการใหม่	-
	ซอยบ้าน ร.ต.ท.สมบุญ สายเทพ บ้านแม่ปุง	สายเทพ ขนาดกว้าง ๔.๐๐ เมตร ยาว ๔๘.๐๐ เมตร				๙๕,๐๐๐ บาท	
	หมู่ที่ ๗	หนา ๐.๐๕ เมตร				กัณเงิน	

ลำดับ	โครงการ	รายละเอียดของกิจกรรม ที่เกิดขึ้นจากโครงการ	สถานที่ดำเนินการ	งบประมาณตั้งไว้ (บาท)	งบประมาณที่ใช้ไป	ที่มาของงบประมาณ	ระยะเวลา ดำเนินการ
๒๓	โครงการก่อสร้างถนนแอสฟัลต์ติก	ก่อสร้างถนนแอสฟัลต์ติกซอยบ้าน	หมู่ที่ ๗	๐.๐๐	๐.๐๐	โอนตั้งจ่ายเป็นรายการใหม่	-
	คอนกรีต ซอยบ้านนายเจริญ บุรี	นายเจริญ บุรี ขนาดกว้าง ๓.๐๐ เมตร				๕๙,๐๐๐ บาท	
	บ้านแม่ปุง หมู่ที่ ๗	ยาว ๒๘.๐๐ เมตร หนา ๐.๐๕ เมตร				กันเงิน	
						๕๙,๐๐๐ บาท	
๒๔	โครงการก่อสร้างถนนแอสฟัลต์ติก	ก่อสร้างถนนแอสฟัลต์ติกคอนกรีต ในป่าช้า	หมู่ที่ ๗	๐.๐๐	๐.๐๐	โอนตั้งจ่ายเป็นรายการใหม่	-
	คอนกรีต ในป่าช้าบ้านแม่ปุง หมู่ที่ ๗	บ้านแม่ปุงหมู่ที่ ๗ ขนาดกว้าง ๕.๐๐ เมตร				๓๐๐,๐๐๐ บาท	
		ยาว ๘๕.๐๐ เมตร หนา ๐.๕ เมตร				กันเงิน	
						๓๐๐,๐๐๐ บาท	
๒๕	โครงการปรับปรุงผิวทางด้วยแอสฟัลต์ติก	ขนาดกว้าง ๓.๔๐ เมตร - ๗.๙๐ เมตร หนา ๐.๐๕	หมู่ที่ ๗	๐.๐๐	๗๙๐,๐๐๐.๐๐	จ่ายขาดเงินสะสม	๑๓/๑๐/๖๕-
	คอนกรีต ซอย ๑ บ้านแม่ปุง หมู่ที่ ๗	เมตร ยาวรวม ๔๗๖.๐๐ เมตร หรือปริมาตรพื้นที่รวม					๒๔/๑๑/๖๕.
		ไม่น้อยกว่า ๒,๐๖๗.๕๐ ตร.ม.					
		ช่วงที่ ๑ กว้าง ๗.๙๐ เมตร หนา ๐.๐๕ เมตร					
		ยาว ๕๒.๐๐ เมตร พื้นที่ ๔๑๐.๘๐ ตร.ม.					
		ช่วงที่ ๒ กว้าง ๔.๐๐ เมตร หนา ๐.๐๕ เมตร					
		ยาว ๓๑๖.๐๐ เมตร พื้นที่ ๑,๒๖๔.๐๐ ตร.ม.					
		ช่วงที่ ๓ กว้าง ๓.๗๐ เมตร หนา ๐.๐๕ เมตร					
		ยาว ๘๕.๐๐ เมตร พื้นที่ ๓๑๔.๕๐ ตร.ม.					
		ช่วงที่ ๔ กว้าง ๓.๔๐ เมตร หนา ๐.๐๕ เมตร					
		ยาว ๒๓.๐๐ เมตร พื้นที่ ๗๘.๒๐ ตร.ม. หรือปริมาตร					
		พื้นที่รวมไม่น้อยกว่า ๒,๐๖๗.๕๐ ตร.ม.					

ลำดับ	โครงการ	รายละเอียดของกิจกรรม ที่เกิดขึ้นจากโครงการ	สถานที่ดำเนินการ	งบประมาณตั้งไว้ (บาท)	งบประมาณที่ใช้ไป	ที่มาของงบประมาณ	ระยะเวลา ดำเนินการ
๓๐	โครงการขยายเขตไฟฟ้าแรงต่ำ	จุดหนุงการไฟฟ้าส่วนภูมิภาคอำเภอแม่ทะ	หมู่ที่ ๘	๔๐๐,๐๐๐.๐๐	๔๒๒,๘๑๐.๒๖	งบปกติ	๓๐/๐๖/๖๖-
	จำนวน ๕ จุด บ้านปาม่วง หมู่ที่ ๘	จุดที่ ๑ ซอยเส้นออกไปป่าต้น สายหลัก				โอนเพิ่ม	๒๙/๙/๖๖.
		จุดที่ ๒ ซอยบ้านนายสุเทียบ - บ้านนายวิโรจน์				๒๒,๘๑๐.๒๖ บาท	
		จุดที่ ๓ เส้นหลังบ้านนายศรีเดช ๑ ต้น					
		เส้นหน้าบ้านนายทรงวุฒิ ๑ ต้น					
		จุดที่ ๔ เส้นไปประปาสายดับ					
		จุดที่ ๕ เส้นหน้าโรงงานนายวิบูลย์					
		หลังโรงเรียนเก่า สายดับ					
๓๑	โครงการวางท่อ คสล. นานาบุญชู	ขนาด dia ๐.๖๐ ม. จำนวน ๑๑๐.๐๐ ม.	หมู่ที่ ๙	๓๒๔,๐๐๐.๐๐	๐.๐๐	งบปกติ	-
	วงศ์สุตา - นานาบุญชู สายยศ	พร้อมก่อสร้างบ่อพัก คสล. ขนาด ๐.๘๐ x				โอนลด	
	บ้านหนองพัฒนา หมู่ที่ ๙	๐.๘๐ ม. ลึกเฉลี่ย ๑.๐๐ ม. จำนวน ๘.๐๐				๓๒๔,๐๐๐ บาท	
		บ่อ และก่อสร้างถนนลูกรังเฉลี่ยเรียบ					
		ขนาดกว้างเฉลี่ย ๓.๐๐ ม. ยาว ๑๑๗.๐๐ ม.					
		หนาเฉลี่ย ๐.๑๕ ม. หรือปริมาตรดินลูกรัง					
		ไม่น้อยกว่า ๕๑.๔๕ ลบ.ม. พร้อมติดตั้ง					
		ป้ายโครงการ จำนวน ๑ ป้าย รายละเอียด					
		ตามแบบแปลนของเทศบาลตำบลน้ำใจ					

ลำดับ	โครงการ	รายละเอียดของกิจกรรม ที่เกิดขึ้นจากโครงการ	สถานที่ดำเนินการ	งบประมาณตั้งไว้ (บาท)	งบประมาณที่ใช้ไป	ที่มาของงบประมาณ	ระยะเวลา ดำเนินการ
๓๒	โครงการวางท่อ คสล. ซอยหนองห้า (ต่อจากเดิม) บ้านหนองพัฒนา หมู่ที่ ๙	วางท่อ คสล. Dia ๐.๔๐ เมตร จำนวน ๑๒๘.๐๐ ท่อน พร้อมก่อสร้างบ่อพัก คสล. ขนาด ๐.๖๐ x ๐.๖๐ เมตร ลึกเฉลี่ย ๐.๘๐ เมตร จำนวน ๑๒ บ่อ และ ก่อสร้างรางระบายน้ำ ขนาดกว้างเฉลี่ย ๐.๓๐ เมตร ลึกเฉลี่ย ๐.๒๕ เมตร ยาว ๙๐.๐๐ เมตร รายละเอียด ตามแบบแปลนของเทศบาลฯ	หมู่ที่ ๙	๐.๐๐	๐.๐๐	โอนตั้งจ่ายเป็นรายการใหม่	-
						๔๙๗,๐๐๐ บาท	
						ก้นเงิน	
						๔๙๗,๐๐๐ บาท	
๓๓	โครงการซ่อมสร้างผิวทางด้วย Asphaltic concrete ซอยทางเข้าบ้าน ศาลาประชาคม หมู่ที่ ๙ SME บ้านหนองพัฒนา หมู่ที่ ๙	ช่วงที่ ๑ ขนาดกว้าง ๓.๕๐ ม. ยาว ๑๕๕.๐๐ ม. หนาเฉลี่ย ๐.๐๔ ม. ช่วงที่ ๒ ขนาดกว้างเฉลี่ย ๓.๐๐ ม. ยาว ๖๕.๐๐ ม. หนาเฉลี่ย ๐.๐๔ ม. หรือพื้นที่ผิวจราจรรวม ไม่น้อยกว่า ๗๓๗.๕๐ ตร.ม. พร้อมติดตั้งป้ายโครงการ จำนวน ๑ ป้าย รายละเอียดตามแบบแปลนของ เทศบาลตำบลน้ำใจ	หมู่ที่ ๙	๐.๐๐	๒๗๒,๙๐๐.๐๐	จ่ายขาดเงินสะสม	๐๔/๑๐/๖๕-
							๒๘/๑๒/๖๕.
๓๔	โครงการก่อสร้างถนนลูกรังอัดแน่น เสียบลำเหมืองทุ่งนาयाง) บ้านหนองพัฒนา หมู่ที่ ๙	ขนาดกว้าง ๒.๕๐ เมตร ยาว ๔๒๕.๐๐ เมตร หนา ๐.๑๒ เมตร หรือปริมาตรลูกรังไม่น้อยกว่า ๑๒๗.๕๐ ลบ.ม.	หมู่ที่ ๙	๐.๐๐	๕๘,๘๐๐.๐๐	จ่ายขาดเงินสะสม	๒๔/๑๒/๖๕-
							๒๓/๐๒/๖๖.

ลำดับ	โครงการ	รายละเอียดของกิจกรรม ที่เกิดขึ้นจากโครงการ	สถานที่ดำเนินการ	งบประมาณตั้งไว้ (บาท)	งบประมาณที่ใช้ไป	ที่มาของงบประมาณ	ระยะเวลา ดำเนินการ
๓๕	โครงการก่อสร้างถนน คสล.	ขนาดกว้างเฉลี่ย ๔.๐๐ เมตร ยาว	หมู่ที่ ๑๐	๒๕๐,๕๐๐.๐๐	๒๓๙,๘๐๐.๐๐	งบปกติ	๒๐/๐๖/๖๖-
	บ้านนายสายัญ กั้นภัย - หนองจําบปี	๑๕๗.๐๐ ม. หนาเฉลี่ย ๐.๑๐ ม.					๑๘/๐๙/๖๖.
	บ้านต่อแก้วพัฒนา หมู่ที่ ๑๐	หรือพื้นที่ผิวจรรยารวมไม่น้อยกว่า					
		๖๒๘.๐๐ ตร.ม. พร้อมติดตั้งป้ายโครงการ					
		จำนวน ๑ ป้าย รายละเอียดตามแบบแปลน					
		ของเทศบาลตำบลน้ำใจ					
๓๖	โครงการถนน คสล. ซอยบ้านนายมานิตย์	ขนาดกว้างเฉลี่ย ๓.๐๐ เมตร ยาว ๓๕.๐๐	หมู่ที่ ๑๐	๔๗,๐๐๐.๐๐	๐.๐๐	งบปกติ	-
	ศรีไวย บ้านต่อแก้วพัฒนา หมู่ที่ ๑๐	เมตร หนาเฉลี่ย ๐.๑๐ เมตร และพื้นที่				กั้นเงิน	
		ทางเชื่อมขนาด ๑๑.๒๐ ตารางเมตร				๔๕,๔๐๐ บาท	
		หนาเฉลี่ย ๐.๑๐ เมตร หรือพื้นที่ผิวจรรยา					
		รวมไม่น้อยกว่า ๑๑๖.๒๐ ตารางเมตร					
		รายละเอียดตามแบบแปลนของเทศบาล					
		ตำบลน้ำใจ					
๓๗	โครงการวางท่อระบายน้ำ คสล. ลอดถนน	ขนาด dia ๑.๐๐ เมตร จำนวน ๘.๐๐ ท่อ	หมู่ที่ ๑๐	๕๐,๐๐๐.๐๐	๐.๐๐	งบปกติ	-
	ข้างสวนนายสมเพียร ศรีไชยตัน	พร้อมก่อสร้างลาดคอนกรีตป้องกันการ				กั้นเงิน	
	บ้านต่อแก้วพัฒนา	กัดเซาะ ขนาด ๒.๐๐ x ๒.๐๐ เมตร				๔๘,๘๐๐ บาท	
	หมู่ที่ ๑๐	รายละเอียดตามแบบแปลนของเทศบาล					

ลำดับ	โครงการ	รายละเอียดของกิจกรรม ที่เกิดขึ้นจากโครงการ	สถานที่ดำเนินการ	งบประมาณตั้งไว้ (บาท)	งบประมาณที่ใช้ไป	ที่มาของงบประมาณ	ระยะเวลา ดำเนินการ
๓๘	โครงการเสริมผิวลูกรังเกลี่ยเรียบ (เลียบลำเหมืองซี้คร้าน) บ้านต่อแก้ว	ขนาดกว้างเฉลี่ย ๓.๐๐ เมตร ยาว ๓๐๐.๐๐ เมตร	หมู่ที่ ๑๐	๐.๐๐	๐.๐๐	โอนตั้งจ่ายเป็นรายการใหม่	-
	พัฒนา หมู่ที่ ๑๐	หนา ๐.๑๐ เมตร หรือปริมาตรลูกรังไม่น้อยกว่า ๙๐.๐๐ ลูกบาศก์เมตร รายละเอียดตามแบบแปลน ของเทศบาลตำบลน้ำโจ้				๒๘,๐๐๐ บาท กันเงิน ๒๘,๐๐๐ บาท	
๓๙	โครงการก่อสร้างถนนคอนกรีตเสริมเหล็ก ซอยข้างโบสถ์บ้านต่อ บ้านต่อแก้วพัฒนา หมู่ที่ ๑๐	ขนาดกว้างเฉลี่ย ๔.๐๐ ม. ยาว ๕๐๒.๐๐ ม. หนาเฉลี่ย ๐.๑๐ ม. พร้อมพื้นที่ทางเชื่อมขนาดพื้นที่ ๔๘.๐๐ ตร.ม. หรือพื้นที่ผิวจราจรรวมกันไม่น้อยกว่า ๒,๐๕๖.๐๐ ตร.ม. พร้อมถมดินลูกรังไหล่ทางข้างละ ๐.๓๐ ม. และติดตั้งป้ายโครงการ จำนวน ๑ ป้าย รายละเอียดตามแบบแปลนของเทศบาลตำบลน้ำโจ้	หมู่ที่ ๑๐	๐.๐๐	๗๒๐,๐๐๐.๐๐	จ่ายขาดเงินสะสม	๑๔/๐๒/๖๖- ๑๒/๐๔/๖๖.
๔๐	โครงการปรับปรุงระบบผลิตน้ำประปา และระบบถังกรองน้ำและสูบน้ำ (โบสถ์) บ้านต่อแก้วพัฒนา หมู่ที่ ๑๐	ปรับปรุงระบบผลิตน้ำประปา และระบบถังกรองน้ำ และสูบน้ำ (โบสถ์)	หมู่ที่ ๑๐	๐.๐๐	๔๙๘,๐๐๐.๐๐	จ่ายขาดเงินสะสม	๑๒/๐๔/๖๖- ๑๑/๐๗/๖๖.

๑.๒ แผนงานการพาณิชย์

ลำดับ	โครงการ	รายละเอียดของกิจกรรม ที่เกิดขึ้นจากโครงการ	สถานที่ดำเนินการ	งบประมาณตั้งไว้ (บาท)	งบประมาณที่ใช้ไป	ที่มาของงบประมาณ	ระยะเวลา ดำเนินการ
๑	โครงการก่อสร้างถังน้ำใส	ก่อสร้างถังน้ำใส ขนาด ๒๕.๐๐ ลบ.ม.	หมู่ที่ ๖	๓๓๐,๐๐๐.๐๐	๐.๐๐	งบปกติ	-
	บ้านม่อนแสนศรี หมู่ที่ ๖	รายละเอียดตามแบบแปลนของเทศบาล				กันเงิน	
		ตำบลน้ำใจ				๓๓๐,๐๐๐ บาท	
๒	โครงการก่อสร้างบ่อกรองน้ำดิบ	ก่อสร้างบ่อกรองน้ำดิบระบบประปา	หมู่ที่ ๑๐	๔๙,๐๐๐.๐๐	๐.๐๐	งบปกติ	-
	ระบบประปาผิวดิน บ้านต่อแก้วพัฒนา	ขนาด dia ๑.๕๐ เมตร จำนวน ๒ บ่อ				กันเงิน	
	หมู่ที่ ๑๐	รายละเอียดตามแบบแปลนของเทศบาล				๔๙,๐๐๐ บาท	

๒. ยุทธศาสตร์การอนุรักษ์ทรัพยากรธรรมชาติและสิ่งแวดล้อม

๒.๑ แผนงานเคหะและชุมชน

ลำดับ	โครงการ	รายละเอียดของกิจกรรม ที่เกิดขึ้นจากโครงการ	สถานที่ดำเนินการ	งบประมาณตั้งไว้ (บาท)	งบประมาณที่ใช้ไป	ที่มาของงบประมาณ	ระยะเวลา ดำเนินการ
๑	โครงการส่งเสริมการมีส่วนร่วมของ ประชาชนในการคัดแยกขยะที่ต้นทาง	จัดอบรม รณรงค์ ให้ความรู้การคัดแยกขยะ ในครัวเรือน	ทุกหมู่บ้าน	๑๐,๐๐๐.๐๐	๕,๐๕๐.๐๐	งบปกติ	๑ - ๓๐/๐๑/๖๖
๒	โครงการบ้านนำอยู่ ชุมชนนำมอง สิ่งแวดล้อมดี	จัดอบรม รณรงค์ทำความสะอาด ประกวาด บ้านสะอาด	ทุกหมู่บ้าน	๓๕,๐๐๐.๐๐	๒๒,๐๐๐.๐๐	งบปกติ	๑๓/๑๒/๖๕.
๓	โครงการอาสาสมัครท้องถิ่นรักโลก (อถล.)	- มีเครือข่าย อถล. ที่ร่วมจัดการขยะ ในชุมชน - มีการจัดทำถังขยะเปียกในครัวเรือน	ทุกหมู่บ้าน	๑๐,๐๐๐.๐๐	๗,๑๐๐.๐๐	งบปกติ	๒๘/๓/๖๖.
๔	โครงการอนุรักษ์ทรัพยากรน้ำและการ จัดการน้ำเสียในชุมชน	- จัดอบรม การอนุรักษ์ทรัพยากรน้ำ และใช้น้ำอย่างประหยัด - ฟื้นฟูแหล่งน้ำเสียด้วย EM Ball	ทุกหมู่บ้าน	๑๓,๐๐๐.๐๐	๖,๔๓๐.๐๐	งบปกติ	๒๒/๐๖/๖๖.

๒.๒ แผนงานการเกษตร

ลำดับ	โครงการ	รายละเอียดของกิจกรรม ที่เกิดขึ้นจากโครงการ	สถานที่ดำเนินการ	งบประมาณตั้งไว้ (บาท)	งบประมาณที่ใช้ไป	ที่มาของงบประมาณ	ระยะเวลา ดำเนินการ
๑	โครงการปลูกต้นไม้เฉลิมพระเกียรติ	ปลูกต้นไม้ในวันสำคัญต่างๆ	ทุกหมู่บ้าน	๑๐,๐๐๐.๐๐	๐.๐๐	งบปกติ	๐๑/๐๑๐/๖๕- ๓๐/๐๙/๖๖.
๒	โครงการปล่อยพันธุ์สัตว์น้ำ เฉลิมพระเกียรติ	ปล่อยสัตว์น้ำลงสู่ลำน้ำจางและแหล่ง น้ำธรรมชาติในชุมชน	ทุกหมู่บ้าน	๑๐,๐๐๐.๐๐	๐.๐๐	งบปกติ	-
๓	โครงการก่อสร้างฝายชะลอน้ำ เฉลิมพระเกียรติ	ก่อสร้างฝายชะลอน้ำลำห้วยต่าง ๆ ในเขต เทือกเขาในพื้นที่ ตำบลน้ำใจ	ทุกหมู่บ้าน	๑๐,๐๐๐.๐๐	๐.๐๐	งบปกติ	-
๔	โครงการปลูกหญ้าแฝกตามแนว พระราชดำริ	จัดอบรม และกิจกรรมปลูกหญ้าแฝก	ทุกหมู่บ้าน	๑๐,๐๐๐.๐๐	๗,๓๗๐.๐๐	งบปกติ	๓๐/๖/๖๖.
๕	โครงการอนุรักษ์พันธุกรรมพืช อันเนื่องมาจากพระราชดำริ สมเด็จพระเทพรัตนราชสุดาฯ สยามบรมราชกุมารี (อพ.สธ.)	สนับสนุนการอนุรักษ์ทรัพยากรท้องถิ่น ตามแนวพระราชดำริ	ทุกหมู่บ้าน	๑๐,๐๐๐.๐๐	๐.๐๐	งบปกติ	-

๓. ยุทธศาสตร์การพัฒนาลำดับสังคม/ชุมชนและความสงบเรียบร้อย

๓.๑ แผนงานการศึกษา

ลำดับ	โครงการ	รายละเอียดของกิจกรรม ที่เกิดขึ้นจากโครงการ	สถานที่ดำเนินการ	งบประมาณตั้งไว้ (บาท)	งบประมาณที่ใช้ไป	ที่มาของงบประมาณ	ระยะเวลา ดำเนินการ
๑	โครงการสนับสนุนค่าใช้จ่าย	-ค่าอาหารกลางวันศูนย์พัฒนาเด็กเล็กฯ	ศูนย์พัฒนาเด็กเล็ก	๒๐๕,๘๐๐.๐๐	๒๖๔,๔๓๘.๐๐	งบปกติ	๐๑/๐๑/๖๕-
	การบริหารสถานศึกษา (ศูนย์ฯ)		เทศบาลตำบลน้ำโจ้			โอนเพิ่ม ๕๙,๐๐๐ บาท	๓๐/๐๙/๖๖.
		-ค่าบริการสื่อสารและโทรคมนาคม		๑๐,๐๐๐.๐๐	๑๐,๐๐๐.๐๐	งบปกติ	
		-ค่าวัสดุคอมพิวเตอร์		๑๐,๐๐๐.๐๐	๑๐,๐๐๐.๐๐	งบปกติ	
		-ค่าจัดการเรียนการสอน		๖๘,๐๐๐.๐๐	๖๐,๖๙๐.๐๐	งบปกติ	
		-ค่าวัสดุสำนักงาน		๑๐,๐๐๐.๐๐	๑๐,๐๐๐.๐๐	งบปกติ	
		-ค่าวัสดุงานบ้านงานครัว		๒๐,๐๐๐.๐๐	๒๐,๐๐๐.๐๐	งบปกติ	
		-ค่าน้ำประปา		๑๕,๐๐๐.๐๐	๑๕,๐๐๐.๐๐	งบปกติ	
๒	โครงการสนับสนุนค่าใช้จ่าย	- ค่ากิจกรรมพัฒนาคุณภาพผู้เรียน	โรงเรียนอนุบาล	๔๓,๐๐๐.๐๐	๓๘,๑๐๖.๐๐	งบปกติ	๐๑/๐๑/๖๕-
	การบริหารสถานศึกษา (โรงเรียนฯ)		เทศบาลฯ				๓๐/๐๙/๖๖.
		-ค่าเครื่องแบบนักเรียน		๓๐,๐๐๐.๐๐	๒๗,๙๕๐.๐๐	งบปกติ	
		-ค่าจัดการเรียนการสอน		๑๗๐,๐๐๐.๐๐	๑๕๐,๘๕๘.๐๐	งบปกติ	
		-ค่าบริการสื่อสารและโทรคมนาคม		๑๐,๐๐๐.๐๐	๑๐,๐๐๐.๐๐	งบปกติ	
		-ค่าหนังสือเรียน		๒๐,๐๐๐.๐๐	๑๗,๒๐๐.๐๐	งบปกติ	
		-ค่าอาหารกลางวัน		๔๒๐,๐๐๐.๐๐	๔๔๒,๒๖๙.๐๐	งบปกติ	
		-ค่าอุปกรณ์การเรียน		๒๐,๐๐๐.๐๐	๒๕,๒๓๐.๐๐	งบปกติ	
						โอนเพิ่ม ๕,๕๐๐ บาท	
		-ค่าไฟฟ้า		๑๐๐,๐๐๐.๐๐	๑๘๕,๐๐๐.๐๐	งบปกติ	

ลำดับ	โครงการ	รายละเอียดของกิจกรรม ที่เกิดขึ้นจากโครงการ	สถานที่ดำเนินการ	งบประมาณตั้งไว้ (บาท)	งบประมาณที่ใช้ไป	ที่มาของงบประมาณ	ระยะเวลา ดำเนินการ
		-วัสดุคอมพิวเตอร์		๑๕,๐๐๐.๐๐	๑๕,๐๐๐.๐๐	งบปกติ	
		-วัสดุสำนักงาน		๑๐,๐๐๐.๐๐	๑๐,๐๐๐.๐๐	งบปกติ	
		-วัสดุงานบ้านงานครัว		๒๐,๐๐๐.๐๐	๒๐,๐๐๐.๐๐	งบปกติ	
		-ค่าใช้จ่ายในการปรับปรุงหลักสูตร		๒๐,๐๐๐.๐๐	๐.๐๐	งบปกติ	
		-โครงการปฐมนิเทศเด็กและการประชุมผู้ปกครอง		๕,๐๐๐.๐๐	๐.๐๐	งบปกติ	
๓	โครงการอาหารกลางวันสำหรับ	อุดหนุนค่าอาหารกลางวันสำหรับนักเรียน	โรงเรียนบ้านฮ่องห้า	๒๖๘,๘๐๐.๐๐	๓๐๙,๐๕๒.๐๐	งบปกติ	๑๑/๖๖.
	เด็กนักเรียนโรงเรียนบ้านฮ่องห้า	ทุกคนได้รับประทานอาหารกลางวัน				โอนเพิ่ม ๔๐,๒๔๒ บาท	๐๕/๖๖.
		แก่โรงเรียนบ้านฮ่องห้า					
๔	โครงการอาหารกลางวันสำหรับ	อุดหนุนค่าอาหารกลางวันสำหรับนักเรียน	โรงเรียนทองทิพย์	๔๘๓,๐๐๐.๐๐	๕๓๓,๕๒๐.๐๐	งบปกติ	๑๑/๖๖.
	เด็กนักเรียนโรงเรียนทองทิพย์วิทยา	ทุกคนได้รับประทานอาหารกลางวัน	วิทยา			โอนเพิ่ม ๕๐,๕๒๐ บาท	๐๕/๖๖.
		แก่เด็กโรงเรียนทองทิพย์วิทยา					
๕	โครงการวันวิชาการและผลงาน	จัดกิจกรรมงานวันวิชาการและผลงาน	เทศบาลฯ	๕,๐๐๐.๐๐	๓,๐๐๒.๐๐	งบปกติ	๒๔/๓/๖๖.
		ของศูนย์พัฒนาเด็กเล็ก และโรงเรียนอนุบาล					
		เทศบาลตำบลน้ำใจ					
๖	โครงการแข่งขันกีฬาเด็กศูนย์พัฒนา	จัดการแข่งขันกีฬาสำหรับเด็กนักเรียนใน	ศูนย์พัฒนาเด็กเล็ก	๑๕,๐๐๐.๐๐	๑๐,๙๖๕.๐๐	งบปกติ	๐๓/๐๒/๖๖.
	เด็กเล็กและโรงเรียนอนุบาลเทศบาล	ศูนย์พัฒนาเด็กเล็กและโรงเรียนอนุบาล	และโรงเรียนอนุบาล				
	ตำบลน้ำใจ	เทศบาลตำบลน้ำใจ ๑ ครั้ง	เทศบาลตำบลน้ำใจ				

ลำดับ	โครงการ	รายละเอียดของกิจกรรม ที่เกิดขึ้นจากโครงการ	สถานที่ดำเนินการ	งบประมาณตั้งไว้ (บาท)	งบประมาณที่ใช้ไป	ที่มาของงบประมาณ	ระยะเวลา ดำเนินการ
๓	โครงการโรงเรียนพอเพียงท้องถิ่น	นักเรียนในโรงเรียนอนุบาลเทศบาล	โรงเรียนอนุบาล	๕,๐๐๐.๐๐	๐.๐๐	งบปกติ	-
	(สถานศึกษาพอเพียง)	ตำบลน้ำโจ้ทุกคน	เทศบาลตำบลน้ำโจ้				

๓.๒ แผนงานการศาสนา วัฒนธรรมและนันทนาการ

ลำดับ	โครงการ	รายละเอียดของกิจกรรม ที่เกิดขึ้นจากโครงการ	สถานที่ดำเนินการ	งบประมาณตั้งไว้ (บาท)	งบประมาณที่ใช้ไป	ที่มาของงบประมาณ	ระยะเวลา ดำเนินการ
๑	โครงการสนับสนุนการจัดงานรัฐพิธี ของอำเภอแม่ทะ	อุดหนุนอำเภอแม่ทะจัดงานวันปิยมหาราช ,วันเฉลิม พระชนมพรรษา (๕ ธันวาคม, ๑๒ สิงหาคม , ๒๔ กรกฎาคม, ๓ มิถุนายน)	อำเภอแม่ทะ	๑๐,๐๐๐.๐๐	๑๐,๐๐๐.๐๐	งบปกติ	๒๗/๑๑/๖๕.
๒	โครงการแข่งขันกีฬาเยาวชนและ ประชาชนตำบลน้ำโจ้	จัดการแข่งขันกีฬาเด็ก เยาวชน และ ประชาชน ๑ ครั้ง	เทศบาลฯ	๑๕๐,๐๐๐.๐๐	๑๙๙,๘๘๐.๐๐	งบปกติ โอนเพิ่ม ๕๐,๐๐๐ บาท	๐๒/๐๔/๖๖.
๓	โครงการส่งทีมนักกีฬาเข้าร่วมแข่งขัน กับหน่วยงานอื่น	ส่งทีมนักกีฬาเด็ก เยาวชน และ ประชาชน เข้าร่วมการแข่งขันกีฬา	หน่วยงานผู้จัด	๐.๐๐	๓๐,๖๒๒.๐๐	โอนตั้งจ่ายเป็นรายการใหม่ ๓๕,๐๐๐ บาท	๒๖/๐๑/๖๖.
๔	โครงการแข่งขันเรือยาว	จัดงานแข่งขันเรือยาว ๑ ครั้ง	หมู่ที่ ๔ / หมู่ที่ ๙	๑๕๐,๐๐๐.๐๐	๑๒๗,๔๐๐.๐๐	งบปกติ	๑๓/๑๑/๖๕.

ลำดับ	โครงการ	รายละเอียดของกิจกรรม ที่เกิดขึ้นจากโครงการ	สถานที่ดำเนินการ	งบประมาณตั้งไว้ (บาท)	งบประมาณที่ใช้ไป	ที่มาของงบประมาณ	ระยะเวลา ดำเนินการ
๕	โครงการทำบุญตักบาตรในวัน ขึ้นปีใหม่	จัดกิจกรรมให้ประชาชนร่วมกันทำบุญ ตักบาตร ๑ ครั้ง	เทศบาลตำบลน้ำโจ้	๕,๐๐๐.๐๐	๕,๐๐๐.๐๐	งบปกติ	๒๙/๑๒/๖๕.
๖	โครงการเสริมสร้างพัฒนาปัญญาเด็กไทย	จัดงานส่งเสริมพัฒนาเด็กในพื้นที่ ตำบลน้ำโจ้ จำนวน ๑ ครั้ง	เทศบาลฯ	๑๐๐,๐๐๐.๐๐	๙๖,๒๗๙.๐๐	งบปกติ	๑๔/๐๑/๖๖.
๗	โครงการวันเข้าพรรษา	จัดกิจกรรมทางศาสนาและถวาย เทียนพรรษา	เทศบาลฯ	๑๐,๐๐๐.๐๐	๙,๗๒๐.๐๐	งบปกติ	๑๙/๐๗/๖๖.
๘	โครงการเทิดทูนพระคุณแม่	จัดกิจกรรมแสดงความจงรักภักดีและน้อมรำลึก ถึงพระมหากษัตริย์คุณ	เทศบาลตำบลน้ำโจ้	๑๐,๐๐๐.๐๐	๕,๕๐๐.๐๐	งบปกติ	๑๑/๐๘/๖๖.
๙	โครงการประเพณีสืบฮีตตามฮอย ร้อยใจไทลื้อ	จัดงานประเพณีไทลื้อสำหรับประชาชน หมู่ที่ ๑ และหมู่ที่ ๗ จำนวน ๑ ครั้ง	หมู่ที่ ๑ , หมู่ที่ ๗	๑๒๐,๐๐๐.๐๐	๑๒๐,๐๐๐.๐๐	งบปกติ	๑๘/๐๒/๖๖.
๑๐	โครงการประเพณีลอยกระทง	อุดหนุนคณะกรรมการหมู่บ้านจัดงาน ประเพณีลอยกระทง ๑๐ หมู่บ้าน	ทุกหมู่บ้าน	๒๐๐,๐๐๐.๐๐	๒๐๐,๐๐๐.๐๐	งบปกติ	๑๑/๖๕.
๑๑	โครงการประเพณีปีใหม่เมือง	อุดหนุนคณะกรรมการหมู่บ้านจัดงาน ประเพณีปีใหม่เมือง ๑๐ หมู่บ้าน	ทุกหมู่บ้าน	๒๐๐,๐๐๐.๐๐	๒๐๐,๐๐๐.๐๐	งบปกติ	๐๔/๖๖.

๓.๓ แผนงานการรักษาความสงบภายใน

ลำดับ	โครงการ	รายละเอียดของกิจกรรม ที่เกิดขึ้นจากโครงการ	สถานที่ดำเนินการ	งบประมาณตั้งไว้ (บาท)	งบประมาณที่ใช้ไป	ที่มาของงบประมาณ	ระยะเวลา ดำเนินการ
๑	โครงการป้องกันและแก้ไขปัญหา ภัยแล้ง	จัดทำฝายชั่วคราวกักเก็บน้ำไว้ใช้ในฤดูแล้ง ในพื้นที่เสี่ยงในตำบลน้ำใจ	พื้นที่เสี่ยงภัยภายใน ตำบลน้ำใจ	๑๐,๐๐๐.๐๐	๐.๐๐	งบปกติ	-
๒	โครงการป้องกันและแก้ไขปัญหา ไฟป่าและหมอกควัน	จัดทำแนวกันไฟบนภูเขาในพื้นที่ตำบลน้ำใจ	พื้นที่ตำบลน้ำใจ	๑๐,๐๐๐.๐๐	๑๐,๐๐๐.๐๐	งบปกติ	๐๒/๐๓/๖๖.
๓	โครงการป้องกัน ลดอุบัติเหตุทาง ถนนในช่วงเทศกาลปีใหม่	จัดตั้งจุดบริการประชาชนช่วงเทศกาลปีใหม่	จุดบริการประชาชน	๑๐,๐๐๐.๐๐	๗,๗๐๐.๐๐	งบปกติ	๑๒/๖๕- ๐๑/๖๖.
๔	โครงการป้องกัน ลดอุบัติเหตุทางถนน ในช่วงเทศกาลสงกรานต์	จัดตั้งจุดบริการประชาชนช่วงเทศกาลสงกรานต์	จุดบริการประชาชน	๑๐,๗๐๐.๐๐	๑๐,๖๙๕.๐๐	งบปกติ	๐๔/๖๖.
๕	โครงการฝึกซ้อมแผนป้องกันและ บรรเทาสาธารณภัย	ให้ความรู้แก่ประชาชนในการป้องกันและ ระงับเหตุสาธารณภัย ๑ ครั้ง	เทศบาลฯ	๑๕,๐๐๐.๐๐	๒๐,๐๐๐.๐๐	งบปกติ	๑๘/๑/๖๖. โอนเพิ่ม ๑๕,๐๐๐ บาท
๖	โครงการศูนย์ช่วยเหลือประชาชน เทศบาลตำบลน้ำใจ	ศูนย์ช่วยเหลือประชาชนเทศบาลตำบลน้ำใจ	เทศบาลฯ	๐.๐๐	๖๔,๖๐๐.๐๐	โอนตั้งจ่ายเป็นรายการใหม่	๒๔/๐๕/๖๖. ๗๐,๐๐๐ บาท

ลำดับ	โครงการ	รายละเอียดของกิจกรรม ที่เกิดขึ้นจากโครงการ	สถานที่ดำเนินการ	งบประมาณตั้งไว้ (บาท)	งบประมาณที่ใช้ไป	ที่มาของงบประมาณ	ระยะเวลา ดำเนินการ
๓	โครงการเสริมสร้างทีมกู้ชีพกู้ภัยสนับสนุน	จัดอบรมเจ้าหน้าที่ขององค์กรปกครอง	เทศบาลฯ	๓๐,๐๐๐.๐๐	๐.๐๐	งบปกติ	๐๑/๑๐/๖๕-
	การดำเนินงานและบริหารจัดการ	ส่วนท้องถิ่น และอาสาสมัครป้องกันภัย				โอนลด ๑๕,๐๐๐ บาท	๓๐/๐๙/๖๖.
	ระบบการแพทย์ฉุกเฉิน	ฝ่ายพลเรือน เทศบาลตำบลน้ำใจ					

๓.๔ แผนงานสังคมสงเคราะห์

ลำดับ	โครงการ	รายละเอียดของกิจกรรม ที่เกิดขึ้นจากโครงการ	สถานที่ดำเนินการ	งบประมาณตั้งไว้ (บาท)	งบประมาณที่ใช้ไป	ที่มาของงบประมาณ	ระยะเวลา ดำเนินการ
๑	โครงการสงเคราะห์ผู้ด้อยโอกาส	ให้การสงเคราะห์รับ - ส่ง เด็กและผู้ด้อยโอกาส	ทุกหมู่บ้าน	๔๑๗,๓๐๐.๐๐	๔๐๖,๕๕๗.๐๐	งบปกติ	๒๔/๑๑/๖๕.
	และเด็กด้อยโอกาสในพื้นที่	ทางสังคมได้รับการสงเคราะห์ ๘๐ %					

๓.๕ แผนงานสร้างความเข้มแข็งของชุมชน

ลำดับ	โครงการ	รายละเอียดของกิจกรรม ที่เกิดขึ้นจากโครงการ	สถานที่ดำเนินการ	งบประมาณตั้งไว้ (บาท)	งบประมาณที่ใช้ไป	ที่มาของงบประมาณ	ระยะเวลา ดำเนินการ
๑	อุดหนุนส่วนราชการที่ทำการปกครอง	โครงการสนับสนุนการดำเนิน	อำเภอแม่ทะ	๒๐,๐๐๐.๐๐	๒๐,๐๐๐.๐๐	งบปกติ	๒๐/๑๐/๖๖.
	อำเภอแม่ทะ	กิจกรรมสาธารณะของที่ทำการปกครอง					
		อำเภอแม่ทะ					
		อุดหนุนอำเภอแม่ทะ จัดงานกาชาด					
		ประจำปีและช่วยเหลือกิจกรรมสาธารณะ					
		ประโยชน์					

ลำดับ	โครงการ	รายละเอียดของกิจกรรม ที่เกิดขึ้นจากโครงการ	สถานที่ดำเนินการ	งบประมาณตั้งไว้ (บาท)	งบประมาณที่ใช้ไป	ที่มาของงบประมาณ	ระยะเวลา ดำเนินการ
๒	โครงการผู้สูงอายุสุขภาพแข็งแรง	ผู้สูงอายุในเขตเทศบาลตำบลน้ำใจ	เทศบาลฯ	๑๐,๐๐๐.๐๐	๐.๐๐	งบปกติ	-
๓	โครงการฝึกอบรมอาชีพเพื่อพัฒนา คุณภาพชีวิตผู้สูงอายุ	กลุ่มผู้สูงอายุในตำบลน้ำใจ	เทศบาลฯ	๑๐,๐๐๐.๐๐	๑๐,๐๐๐.๐๐	งบปกติ	๐๓/๐๘/๖๖.
๔	โครงการพัฒนาศักยภาพคนพิการ และผู้ดูแลคนพิการ	คนพิการในตำบลน้ำใจ	เทศบาลฯ	๑,๐๐๐.๐๐	๐.๐๐	งบปกติ	-
๕	โครงการส่งเสริมการดำเนินงานด้านสตรี และครอบครัว	กลุ่มสตรีในตำบลน้ำใจ	เทศบาลฯ	๑๐,๐๐๐.๐๐	๐.๐๐	งบปกติ	-
๖	โครงการส่งเสริมกิจกรรมโรงเรียนผู้สูงอายุ	ผู้สูงอายุในเขตเทศบาลตำบลน้ำใจ มีกิจกรรมเรียนรู้อย่างต่อเนื่อง	เทศบาลฯ	๑๐๐,๐๐๐.๐๐	๐.๐๐	งบปกติ โอนลด ๔๔,๕๐๐ บาท	-
๗	โครงการส่งเสริมกิจกรรมสภาเด็ก และเยาวชน	มีการจัดกิจกรรมการรวมกลุ่มของเด็กและ เยาวชน บำเพ็ญสาธารณประโยชน์ อย่างต่อเนื่อง	เทศบาลฯ	๑๐,๐๐๐.๐๐	๐.๐๐	งบปกติ	-
๘	ศูนย์ปฏิบัติการป้องกันและปราบปราม ยาเสพติด	ค่าใช้จ่ายของ ศป.ปส.ต.น้ำใจ ได้แก่ ครู DARE, ตรวจสารเสพติด, รร.สีขาว, วันต่อต้านยาเสพติดโลก, การส่งเสริมอาชีพ	เทศบาลฯ	๕,๐๐๐.๐๐	๐.๐๐	งบปกติ	-

๓.๖ แผนงานสาธารณสุข

ลำดับ	โครงการ	รายละเอียดของกิจกรรม ที่เกิดขึ้นจากโครงการ	สถานที่ดำเนินการ	งบประมาณตั้งไว้ (บาท)	งบประมาณที่ใช้ไป	ที่มาของงบประมาณ	ระยะเวลา ดำเนินการ
๑	โครงการเฝ้าระวังการบริโภคอาหาร	ตรวจสอบสารปนเปื้อนในอาหารและภาชนะ	ทุกหมู่บ้าน	๒๒,๐๐๐.๐๐	๕,๙๓๐.๐๐	งบปกติ	๓๑/๐๑/๖๖.
	สะอาดปลอดภัยปราศจากสารปนเปื้อน	ประชาสัมพันธ์ให้ความรู้ แจกแผ่นพับ					
		ประชาสัมพันธ์					
๒	โครงการสัตว์ปลอดโรค คนปลอดภัย	การฉีดวัคซีนป้องกันโรคพิษสุนัขบ้า สุนัขและแมว	ทุกหมู่บ้าน	๓๓,๕๐๐.๐๐	๔๑,๖๐๐.๐๐	งบปกติ	๒๓/๐๕/๖๖.
	จากโรคพิษสุนัขบ้า					โอนเพิ่ม ๘,๐๐๐ บาท	
๓	โครงการเฝ้าระวังผลกระทบต่อสุขภาพ	จัดอบรมให้ความรู้ในการดูแลตนเองและ	ทุกหมู่บ้าน	๑๐,๐๐๐.๐๐	๙,๓๕๐.๐๐	งบปกติ	๒๐/๓/๖๖.
	จากฝุ่นละอองขนาดเล็ก PM ๒.๕	สามารถป้องกันตนเองจากอันตรายของ					
		ฝุ่นละอองขนาดเล็กไม่เกิน ๒.๕ ไมครอน (PM๒.๕)					
๔	โครงการรณรงค์ป้องกันและควบคุม	จัดอบรมให้ความรู้ รณรงค์และประชาสัมพันธ์	ทุกหมู่บ้าน	๑๕,๐๐๐.๐๐	๑๑,๐๕๐.๐๐	งบปกติ	๒๖/๐๕/๖๖.
	โรคติดต่อทางน้ำใจ	ให้ประชาชนมีความรู้ความเข้าใจในการป้องกัน					
		โรคติดต่อที่เกิดขึ้นในชุมชน					
๕	โครงการรณรงค์ ลด ละ เลิก บุหรี่ในชุมชน	- อบรมให้ความรู้โทษของการสูบบุหรี่	ทุกหมู่บ้าน	๑๓,๕๐๐.๐๐	๑๓,๘๗๕.๐๐	งบปกติ	๒๑/๐๖/๖๖-
		- กำหนดเขตปลอดบุหรี่					๐๖/๐๗/๖๖.
		- รณรงค์ลด ละ เลิกบุหรี่ในโรงเรียนและชุมชน					

ลำดับ	โครงการ	รายละเอียดของกิจกรรม ที่เกิดขึ้นจากโครงการ	สถานที่ดำเนินการ	งบประมาณตั้งไว้ (บาท)	งบประมาณที่ใช้ไป	ที่มาของงบประมาณ	ระยะเวลา ดำเนินการ
๖	โครงการส่งเสริมการออกกำลังกาย เพื่อสุขภาพ ประจำปี ๒๕๖๖	๑. อบรมให้ความรู้ ๑ ครั้ง ๒. แข่งขันการออกกำลังกาย ๓. ตั้งชมรมออกกำลังกายในหมู่บ้าน	ทุกหมู่บ้าน	๑๘,๐๐๐.๐๐	๑๕,๗๐๐.๐๐	งบปกติ	๒๐/๐๓/๖๖.
๓๗	โครงการพัฒนาระบบสุขภาพตำบลชุมชน บ้านฮ่องห้า หมู่ที่ ๑	-ชุมชนมีการคัดแยกขยะอินทรีย์ที่ถูกต้อง -ชุมชนนำขยะอินทรีย์ไปทำปุ๋ย - ชุมชนคัดแยกขยะตามหลัก ๓ Rs	หมู่ที่ ๑	๗,๐๐๐.๐๐	๗,๐๐๐.๐๐	งบปกติ	๑๗/๐๗/๖๖.
๘	โครงการสืบสานพระราชปณิธาน สมเด็จพระย่า ด้านภัยมะเร็งเต้านม บ้านฮ่องห้า หมู่ที่ ๑	-ประชาชนมีความรู้ในการป้องกัน โรคมะเร็งเต้านม -ประชาชนที่มีอายุ ๓๕-๖๐ ปี ได้รับการ ตรวจคัดกรองโรคมะเร็งเต้านม	หมู่ที่ ๑	๘,๐๐๐.๐๐	๘,๐๐๐.๐๐	งบปกติ	๑๗/๐๗/๖๖.
๙	โครงการปรับปรุงโภชนาการสุขภาพเด็ก	-ผู้ปกครองมีความรู้ความเข้าใจเกี่ยวกับ การส่งเสริมโภชนาการและพัฒนาการเด็ก -มีทีมเฝ้าระวังและคัดกรองเด็กที่มีภาวะ โภชนาการและพัฒนาการผิดปกติ	หมู่ที่ ๑	๕,๐๐๐.๐๐	๕,๐๐๐.๐๐	งบปกติ	๑๗/๐๗/๖๖.

ลำดับ	โครงการ	รายละเอียดของกิจกรรม ที่เกิดขึ้นจากโครงการ	สถานที่ดำเนินการ	งบประมาณตั้งไว้ (บาท)	งบประมาณที่ใช้ไป	ที่มาของงบประมาณ	ระยะเวลา ดำเนินการ
๑๐	โครงการพัฒนาระบบสุขภาพชุมชน	-ชุมชนมีการคัดแยกขยะอินทรีย์ที่ถูกต้อง	หมู่ที่ ๒	๘,๘๙๐.๐๐	๘,๘๙๐.๐๐	งบปกติ	๒๙/๐๖/๖๖.
	บ้านป่าจ้ำ หมู่ที่ ๒	-ชุมชนนำขยะอินทรีย์ไปทำปุ๋ย					
		- ชุมชนคัดแยกขยะตามหลัก ๓ Rs					
๑๑	โครงการสืบสานพระราชปณิธาน	-ประชาชนมีความรู้ในการป้องกัน	หมู่ที่ ๒	๔,๕๙๐.๐๐	๔,๕๙๐.๐๐	งบปกติ	๒๙/๐๖/๖๖.
	สมเด็จพระย่า ด้านภัยมะเร็งเต้านม	โรคมะเร็งเต้านม					
	บ้านป่าจ้ำ หมู่ที่ ๒	-ประชาชนที่มีอายุ ๓๕-๖๐ ปี ได้รับการ					
		ตรวจคัดกรองโรคมะเร็งเต้านม					
๑๒	โครงการควบคุมหนองพยาธิบ้าน	- ประชาชนมีความรู้การป้องกันโรค	หมู่ที่ ๒	๖,๕๒๐.๐๐	๖,๕๒๐.๐๐	งบปกติ	๒๙/๐๖/๖๖.
	ป่าจ้ำ หมู่ที่ ๒	หนองพยาธิ					
		- ประชาชนได้รับการตรวจหาหนองพยาธิ					
๑๓	โครงการพัฒนาระบบสุขภาพในชุมชน	-ชุมชนมีการคัดแยกขยะอินทรีย์ที่ถูกต้อง	หมู่ที่ ๓	๔,๘๓๐.๐๐	๔,๘๓๐.๐๐	งบปกติ	๒๙/๐๖/๖๖.
	บ้านต้อ หมู่ที่ ๓	-ชุมชนนำขยะอินทรีย์ไปทำปุ๋ย					
		- ชุมชนคัดแยกขยะตามหลัก ๓ Rs					
๑๔	โครงการอบรมหมอมู่บ้านในพระราช	-เพื่อสามารถนำความรู้ไปใช้ดูแล'สุขภาพ	หมู่ที่ ๓	๙,๖๖๐.๐๐	๙,๖๖๐.๐๐	งบปกติ	๒๙/๐๖/๖๖.
	ประสงค์ บ้านต้อ หมู่ที่ ๓	ประชาชนได้					

ลำดับ	โครงการ	รายละเอียดของกิจกรรม ที่เกิดขึ้นจากโครงการ	สถานที่ดำเนินการ	งบประมาณตั้งไว้ (บาท)	งบประมาณที่ใช้ไป	ที่มาของงบประมาณ	ระยะเวลา ดำเนินการ
๑๕	โครงการควบคุมหนองพยาธิบ้านต่อ	- ประชาชนมีความรู้การป้องกันโรค	หมู่ที่ ๓	๕,๕๑๐.๐๐	๕,๕๑๐.๐๐	งบปกติ	๒๙/๐๖/๖๖.
	หมู่ที่ ๓	หนองพยาธิ					
		- ประชาชนได้รับการตรวจหาหนองพยาธิ					
๑๖	โครงการพัฒนาระบบสุขภาพตำบลชุมชน	- ชุมชนมีการคัดแยกขยะอินทรีย์ที่ถูกต้อง	หมู่ที่ ๔	๕,๑๗๐.๐๐	๕,๑๗๐.๐๐	งบปกติ	๐๖/๐๗/๖๖.
	บ้านหนอง หมู่ที่ ๔	- ชุมชนนำขยะอินทรีย์ไปทำปุ๋ย					
		- ชุมชนคัดแยกขยะตามหลัก ๓ Rs					
๑๗	โครงการอบรมหมอบ้านในพระราชประสงค์	- แกนนำสามารถนำความรู้ไปใช้ดูแล	หมู่ที่ ๔	๑๐,๐๐๐.๐๐	๑๐,๐๐๐.๐๐	งบปกติ	๐๖/๐๗/๖๖.
	ชุมชนบ้านหนอง หมู่ที่ ๔	สุขภาพประชาชนได้					
๑๘	โครงการควบคุมโรคขาดสารไอโอดีน	- จัดอบรมให้ความรู้การป้องกันโรคขาดสาร	หมู่ที่ ๔	๔,๘๓๐.๐๐	๔,๘๓๐.๐๐	งบปกติ	๐๖/๐๗/๖๖.
	บ้านหนอง หมู่ที่ ๔	ไอโอดีน					
		- มีการเฝ้าระวังสินค้าหรือผลิตภัณฑ์ที่ไม่ได้					
		มาตรฐานในชุมชน					
๑๙	โครงการปรับปรุงโภชนาการสุขภาพเด็ก	- ผู้ปกครองมีความรู้ความเข้าใจเกี่ยวกับ	หมู่ที่ ๕	๕,๐๐๐.๐๐	๕,๐๐๐.๐๐	งบปกติ	๒๙/๐๖/๖๖.
	ชุมชนบ้านน้ำใจ หมู่ที่ ๕	การส่งเสริมโภชนาการและพัฒนาการเด็ก					
		- มีทีมเฝ้าระวังและคัดกรองเด็กที่มีภาวะ					
		โภชนาการและพัฒนาการผิดปกติ					

ลำดับ	โครงการ	รายละเอียดของกิจกรรม ที่เกิดขึ้นจากโครงการ	สถานที่ดำเนินการ	งบประมาณตั้งไว้ (บาท)	งบประมาณที่ใช้ไป	ที่มาของงบประมาณ	ระยะเวลา ดำเนินการ
๒๐	โครงการสืบสานพระราชปณิธาน	-ประชาชนมีความรู้ในการป้องกัน	หมู่ที่ ๕	๕,๐๐๐.๐๐	๕,๐๐๐.๐๐	งบปกติ	๒๙/๐๖/๖๖.
	สมเด็จพระย่า ด้านภัยมะเร็งเต้านม	โรคมะเร็งเต้านม					
	บ้านน้ำใจ หมู่ที่ ๕	-ประชาชนที่มีอายุ ๓๕-๖๐ ปี ได้รับการ					
		ตรวจคัดกรองโรคมะเร็งเต้านม					
๒๑	โครงการอบรมหมอบ้านในพระราชประสงค์	-แกนนำสามารถนำความรู้ไปใช้ดูแล	หมู่ที่ ๕	๑๐,๐๐๐.๐๐	๑๐,๐๐๐.๐๐	งบปกติ	๒๙/๐๖/๖๖.
	บ้านน้ำใจ หมู่ที่ ๕	สุขภาพประชาชนได้					
๒๒	โครงการปรับปรุงโภชนาการสุขภาพเด็ก	-ผู้ปกครองมีความรู้ความเข้าใจเกี่ยวกับ	หมู่ที่ ๖	๕,๕๐๐.๐๐	๕,๕๐๐.๐๐	งบปกติ	๒๖/๐๗/๖๖.
	ชุมชนบ้านม่อนแสนศรี หมู่ที่ ๖	การส่งเสริมโภชนาการและพัฒนาการเด็ก					
		-มีทีมเฝ้าระวังและคัดกรองเด็กที่มีภาวะ					
		โภชนาการและพัฒนาการผิดปกติ					
๒๓	โครงการสืบสานพระราชปณิธาน	-ประชาชนมีความรู้ในการป้องกัน	หมู่ที่ ๖	๕,๐๐๐.๐๐	๕,๐๐๐.๐๐	งบปกติ	๒๖/๐๗/๖๖.
	สมเด็จพระย่า ด้านภัยมะเร็งเต้านม	โรคมะเร็งเต้านม					
	บ้านม่อนแสนศรี หมู่ที่ ๖	-ประชาชนที่มีอายุ ๓๕-๖๐ ปี ได้รับการ					
		ตรวจคัดกรองโรคมะเร็งเต้านม					
๒๔	โครงการพัฒนาระบบสุขภาพชุมชน	-ชุมชนมีการคัดแยกขยะอินทรีย์ที่ถูกต้อง	หมู่ที่ ๖	๙,๕๐๐.๐๐	๙,๕๐๐.๐๐	งบปกติ	๒๖/๐๗/๖๖.
	บ้านม่อนแสนศรี หมู่ที่ ๖	-ชุมชนนำขยะอินทรีย์ไปทำปุ๋ย					
		- ชุมชนคัดแยกขยะตามหลัก ๓ Rs					

ลำดับ	โครงการ	รายละเอียดของกิจกรรม ที่เกิดขึ้นจากโครงการ	สถานที่ดำเนินการ	งบประมาณตั้งไว้ (บาท)	งบประมาณที่ใช้ไป	ที่มาของงบประมาณ	ระยะเวลา ดำเนินการ
๒๕	โครงการปรับปรุงโภชนาการสุขภาพเด็ก	-ผู้ปกครองมีความรู้ความเข้าใจเกี่ยวกับ การส่งเสริมโภชนาการและพัฒนาการเด็ก	หมู่ที่ ๗	๕,๐๐๐.๐๐	๕,๐๐๐.๐๐	งบปกติ	๓๐/๐๖/๖๖.
	ชุมชนบ้านแม่ปุง หมู่ที่ ๗	-มีทีมเฝ้าระวังและคัดกรองเด็กที่มีภาวะ โภชนาการและพัฒนาการผิดปกติ					
๒๖	โครงการสืบสานพระราชปณิธาน	-ประชาชนมีความรู้ในการป้องกันโรคมะเร็งเต้านม	หมู่ที่ ๗	๘,๐๐๐.๐๐	๘,๐๐๐.๐๐	งบปกติ	๓๐/๐๖/๖๖.
	สมเด็จพระย่า ด้านภัยมะเร็งเต้านม	-ประชาชนที่มีอายุ ๓๕-๖๐ ปี ได้รับการ ตรวจคัดกรองโรคมะเร็งเต้านม					
	บ้านแม่ปุง หมู่ที่ ๗						
๒๗	โครงการพัฒนาระบบสุขภาพตำบลชุมชน	-ชุมชนมีการคัดแยกขยะอินทรีย์ที่ถูกต้อง	หมู่ที่ ๗	๗,๐๐๐.๐๐	๗,๐๐๐.๐๐	งบปกติ	๓๐/๐๖/๖๖.
	บ้านแม่ปุง หมู่ที่ ๗	-ชุมชนนำขยะอินทรีย์ไปทำปุ๋ย - ชุมชนคัดแยกขยะตามหลัก ๓ Rs					
๒๘	โครงการพัฒนาระบบสุขภาพตำบลในชุมชน	-ชุมชนมีการคัดแยกขยะอินทรีย์ที่ถูกต้อง	หมู่ที่ ๘	๑๑,๕๖๐.๐๐	๑๑,๕๖๐.๐๐	งบปกติ	๐๓/๐๗/๖๖.
	บ้านป่าม่วง หมู่ที่ ๘	-ชุมชนนำขยะอินทรีย์ไปทำปุ๋ย - ชุมชนคัดแยกขยะตามหลัก ๓ Rs					
๒๙	โครงการปรับปรุงโภชนาการสุขภาพเด็ก	-ผู้ปกครองมีความรู้ความเข้าใจเกี่ยวกับ การส่งเสริมโภชนาการและพัฒนาการเด็ก	หมู่ที่ ๘	๔,๕๘๕.๐๐	๔,๕๘๕.๐๐	งบปกติ	๐๓/๐๗/๖๖.
	ชุมชนบ้านป่าม่วง หมู่ที่ ๘	-มีทีมเฝ้าระวังและคัดกรองเด็กที่มีภาวะ โภชนาการและพัฒนาการผิดปกติ					

ลำดับ	โครงการ	รายละเอียดของกิจกรรม ที่เกิดขึ้นจากโครงการ	สถานที่ดำเนินการ	งบประมาณตั้งไว้ (บาท)	งบประมาณที่ใช้ไป	ที่มาของงบประมาณ	ระยะเวลา ดำเนินการ
๓๐	โครงการสืบสานพระราชปณิธาน สมเด็จพระเจ้า ด้านภัยมะเร็งเต้านม	-ประชาชนมีความรู้ในการป้องกัน โรคมะเร็งเต้านม	หมู่ที่ ๘	๓,๙๕๕.๐๐	๓,๙๕๕.๐๐	งบปกติ	๐๓/๐๗/๖๖.
	บ้านป่าม่วง หมู่ที่ ๘	-ประชาชนที่มีอายุ ๓๕-๖๐ ปี ได้รับการ ตรวจคัดกรองโรคมะเร็งเต้านม					
๓๑	โครงการหมอบรมหมู่บ้านในพระราชประสงค์ ชุมชนบ้านหนองพัฒนา หมู่ที่ ๙	-แกนนำสามารถนำความรู้ไปใช้ดูแล สุขภาพประชาชนได้	หมู่ที่ ๙	๑๐,๐๐๐.๐๐	๑๐,๐๐๐.๐๐	งบปกติ	๒๙/๐๖/๖๖.
๓๒	โครงการการปรับปรุงโภชนาการ สุขภาพเด็กชุมชนบ้านหนองพัฒนา หมู่ที่ ๙	-ผู้ปกครองมีความรู้ความเข้าใจเกี่ยวกับ การส่งเสริมโภชนาการและพัฒนาการเด็ก -มีทีมเฝ้าระวังและคัดกรองเด็กที่มีภาวะ โภชนาการและพัฒนาการผิดปกติ	หมู่ที่ ๙	๕,๐๐๐.๐๐	๕,๐๐๐.๐๐	งบปกติ	๒๙/๐๖/๖๖.
๓๓	โครงการสืบสานพระราชปณิธานสมเด็จพระเจ้า ด้านภัยมะเร็งเต้านมบ้านหนองพัฒนา หมู่ที่ ๙	-ประชาชนมีความรู้ในการป้องกัน โรคมะเร็งเต้านม	หมู่ที่ ๙	๕,๐๐๐.๐๐	๕,๐๐๐.๐๐	งบปกติ	๒๙/๐๖/๖๖.
	หมู่ที่ ๙	-ประชาชนที่มีอายุ ๓๕-๖๐ ปี ได้รับการ ตรวจคัดกรองโรคมะเร็งเต้านม					
๓๔	โครงการอบรมหมอบรมหมู่บ้านในพระราชประสงค์ บ้านต่อแก้วพัฒนา หมู่ที่ ๑๐	-แกนนำสามารถนำความรู้ไปใช้ดูแล สุขภาพประชาชนได้	หมู่ที่ ๑๐	๑๐,๐๐๐.๐๐	๑๐,๐๐๐.๐๐	งบปกติ	๒๙/๐๖/๖๖.

ลำดับ	โครงการ	รายละเอียดของกิจกรรม ที่เกิดขึ้นจากโครงการ	สถานที่ดำเนินการ	งบประมาณตั้งไว้ (บาท)	งบประมาณที่ใช้ไป	ที่มาของงบประมาณ	ระยะเวลา ดำเนินการ
๓๓/	โครงการสืบสานพระราชปณิธานสมเด็จพระเจ้า ด้านภัยมะเร็งเต้านม	-ประชาชนมีความรู้ในการป้องกัน โรคมะเร็งเต้านม	หมู่ที่ ๑๐	๓,๐๑๐.๐๐	๓,๐๑๐.๐๐	งบปกติ	๒๙/๐๖/๖๖.
	บ้านต่อแก้วพัฒนา หมู่ที่ ๑๐	-ประชาชนที่มีอายุ ๓๕-๖๐ ปี ได้รับการ ตรวจคัดกรองโรคมะเร็งเต้านม					
๓๔	โครงการพัฒนาระบบสุขภาพชุมชน	-ชุมชนมีการคัดแยกขยะอินทรีย์ที่ถูกต้อง	หมู่ที่ ๑๐	๖,๙๙๐.๐๐	๖,๙๙๐.๐๐	งบปกติ	๒๙/๐๖/๖๖.
	บ้านต่อแก้วพัฒนา หมู่ที่ ๑๐	-ชุมชนนำขยะอินทรีย์ไปทำปุ๋ย -ชุมชนคัดแยกขยะตามหลัก ๓ Rs					

๓.๓/ แผนงานงบกลาง

ลำดับ	โครงการ	รายละเอียดของกิจกรรม ที่เกิดขึ้นจากโครงการ	สถานที่ดำเนินการ	งบประมาณตั้งไว้ (บาท)	งบประมาณที่ใช้ไป	ที่มาของงบประมาณ	ระยะเวลา ดำเนินการ
๑	โครงการสงเคราะห์เบี้ยยังชีพ ผู้สูงอายุ	จ่ายเบี้ยยังชีพผู้สูงอายุในเขตตำบลน้ำใจ	ทุกหมู่บ้าน	๒๐,๐๐๐,๐๐๐.๐๐	๑๙,๖๑๗,๗๐๐.๐๐	งบปกติ	๐๑/๑๒/๖๕- ๓๐/๐๙/๖๖.
๒	โครงการสงเคราะห์เบี้ยยังชีพ คนพิการ	จ่ายเบี้ยความพิการในเขตตำบลน้ำใจ	ทุกหมู่บ้าน	๕,๔๒๔,๐๐๐.๐๐	๔,๙๐๒,๒๐๐.๐๐	งบปกติ	๐๑/๑๒/๖๕- ๓๐/๐๙/๖๖. โอนเพิ่ม ๒๐,๐๐๐ บาท โอนลด ๕๒๐,๐๐๐ บาท

ลำดับ	โครงการ	รายละเอียดของกิจกรรม ที่เกิดขึ้นจากโครงการ	สถานที่ดำเนินการ	งบประมาณตั้งไว้ (บาท)	งบประมาณที่ใช้ไป	ที่มาของงบประมาณ	ระยะเวลา ดำเนินการ
๓	โครงการสงเคราะห์เบี้ยยังชีพผู้ป่วยเอดส์	จ่ายเบี้ยยังชีพผู้ป่วยเอดส์ในเขตตำบลน้ำโจ้ว	ทุกหมู่บ้าน	๑๔๐,๐๐๐.๐๐	๑๕๙,๕๐๐.๐๐	งบปกติ	๐๑/๑๒/๖๕-
							๓๐/๐๙/๖๖.
๔	โครงการเงินสมทบกองทุนสวัสดิการ	ให้เงินสมทบแก่กลุ่มสวัสดิการชุมชน	กลุ่มสวัสดิการ	๕๐,๐๐๐.๐๐	๑๐๐,๐๐๐.๐๐	งบปกติ	๒๗/๑๑/๖๕.
	ชุมชนตำบลน้ำโจ้ว	ตำบลน้ำโจ้ว (ออกวันละบาท)	ชุมชน ต.น้ำโจ้ว			โอนเพิ่ม ๕๐,๐๐๐ บาท	
๕	โครงการเงินสมทบกองทุนหลักประกัน	จ่ายเงินสมทบกองทุนหลักประกันสุขภาพ	เทศบาลตำบลน้ำโจ้ว	๒๓๐,๐๐๐.๐๐	๒๓๐,๐๐๐.๐๐	งบปกติ	๒๔/๑๑/๖๕.
	สุขภาพ	แห่งชาติ					

๔. ยุทธศาสตร์การพัฒนาเศรษฐกิจ

๔.๑ แผนงานสร้างความเข้มแข็งของชุมชน

ลำดับ	โครงการ	รายละเอียดของกิจกรรม ที่เกิดขึ้นจากโครงการ	สถานที่ดำเนินการ	งบประมาณตั้งไว้ (บาท)	งบประมาณที่ใช้ไป	ที่มาของงบประมาณ	ระยะเวลา ดำเนินการ
๑	โครงการส่งเสริมกิจกรรมกลุ่มอาชีพ	กลุ่มสตรีบ้านป่าจ้ำ หมู่ที่ ๒	บ้านป่าจ้ำ หมู่ที่ ๒	๒๐,๐๐๐.๐๐	๐.๐๐	งบปกติ	-
	กลุ่มดอกไม้แห้งประดิษฐ์บ้านป่าจ้ำ หมู่ที่ ๒						
๒	โครงการส่งเสริมกิจกรรมกลุ่มอาชีพ	กลุ่มผู้สูงอายุบ้านต้อ หมู่ที่ ๓	บ้านต้อ หมู่ที่ ๓	๒๐,๐๐๐.๐๐	๐.๐๐	งบปกติ	-
	กลุ่มทำจักสานจากไม้ไผ่ บ้านต้อ หมู่ที่ ๓						
๓	โครงการส่งเสริมกิจกรรมกลุ่มอาชีพ	กลุ่มสตรีบ้านปาม่วง หมู่ที่ ๔	บ้านปาม่วง หมู่ที่ ๔	๒๐,๐๐๐.๐๐	๐.๐๐	งบปกติ	-
	กลุ่มทำน้ำพริกสมุนไพร บ้านปาม่วง						
	หมู่ที่ ๔						

๔.๒ แผนงานการเกษตร

ลำดับ	โครงการ	รายละเอียดของกิจกรรม ที่เกิดขึ้นจากโครงการ	สถานที่ดำเนินการ	งบประมาณตั้งไว้ (บาท)	งบประมาณที่ใช้ไป	ที่มาของงบประมาณ	ระยะเวลา ดำเนินการ
๑	โครงการอบรมกลุ่มอาชีพตามแนว	ดำเนินการจัดอบรมกลุ่มอาชีพตามแนว	ทุกหมู่บ้าน	๓๐,๐๐๐.๐๐	๑๗,๑๒๕.๐๐	งบปกติ	๒๙/๐๖/๖๖.
	ปรัชญาเศรษฐกิจพอเพียง	ปรัชญาเศรษฐกิจพอเพียง					
๒	โครงการฝึกอบรมพัฒนาศักยภาพ	ฝึกอบรมให้ความรู้แก่ผู้นำเกษตรกร	ทุกหมู่บ้าน	๒๐,๐๐๐.๐๐	๙,๙๐๐.๐๐	งบปกติ	๐๓/๐๗/๖๖.
	ผู้นำเกษตรกร	ตำบลน้ำใจ					

๕. ยุทธศาสตร์การบริหารและพัฒนาองค์กร

๕.๑ แผนงานบริหารทั่วไป

ลำดับ	โครงการ	รายละเอียดของกิจกรรม ที่เกิดขึ้นจากโครงการ	สถานที่ดำเนินการ	งบประมาณตั้งไว้ (บาท)	งบประมาณที่ใช้ไป	ที่มาของงบประมาณ	ระยะเวลา ดำเนินการ
๑	โครงการฝึกอบรมให้ความรู้ด้านระเบียบ กฎหมายท้องถิ่นแก่ผู้บริหารท้องถิ่น และสมาชิกสภาเทศบาลตำบลน้ำโจ้	จัดอบรมผู้บริหาร สมาชิกสภา เทศบาล ตำบลน้ำโจ้	เทศบาลฯ	๕,๐๐๐.๐๐	๐.๐๐	งบปกติ	-
๒	โครงการวันเทศบาล	จัดกิจกรรมร่วมกันของผู้บริหาร สท. พนักงาน เทศบาล และพนักงานจ้างทุกคน	เทศบาลฯ	๕,๐๐๐.๐๐	๐.๐๐	งบปกติ	-
๓	โครงการเสริมสร้างความซื่อสัตย์และ ปลูกฝังทัศนคติ วัฒนธรรมที่ดีในการ ต่อต้านการทุจริต	จัดอบรมโครงการฯ แก่ผู้บริหาร สมาชิกสภา พนักงานเทศบาล พนักงานจ้าง เทศบาลตำบลน้ำโจ้	เทศบาลฯ	๑๐,๐๐๐.๐๐	๙,๔๑๐.๐๐	งบปกติ	๑๕/๐๘/๖๖.
๔	โครงการศูนย์ปฏิบัติการร่วมมือ ในการช่วยเหลือประชาชนของ องค์กรปกครองส่วนท้องถิ่น (ศูนย์ปฏิบัติการร่วม)	จัดตั้งศูนย์ปฏิบัติการร่วมขององค์กรปกครอง ส่วนท้องถิ่นทุกแห่งในเขตอำเภอแม่ทะ อุดหนุนเทศบาลตำบลนาครีว	อำเภอแม่ทะ	๒๐,๐๐๐.๐๐	๒๐,๐๐๐.๐๐	งบปกติ	๒๔/๑๑/๖๕.

ลำดับ	โครงการ	รายละเอียดของกิจกรรม ที่เกิดขึ้นจากโครงการ	สถานที่ดำเนินการ	งบประมาณตั้งไว้ (บาท)	งบประมาณที่ใช้ไป	ที่มาของงบประมาณ	ระยะเวลา ดำเนินการ
๕	โครงการส่งเสริมคุณธรรมจริยธรรม และพัฒนาศักยภาพแก่คณะผู้บริหาร	จัดอบรมผู้บริหาร สมาชิกสภาฯ พนักงาน เทศบาล พนักงานจ้างเทศบาลตำบลน้ำใจ	เทศบาลฯ	๑๐,๐๐๐.๐๐	๐.๐๐	งบปกติ	-
	สมาชิกสภาเทศบาล และพนักงาน เทศบาลตำบลน้ำใจ					โอนลด ๘,๑๐๐ บาท	

๕.๒ แผนงานการพาณิชย์

ลำดับ	โครงการ	รายละเอียดของกิจกรรม ที่เกิดขึ้นจากโครงการ	สถานที่ดำเนินการ	งบประมาณตั้งไว้ (บาท)	งบประมาณที่ใช้ไป	ที่มาของงบประมาณ	ระยะเวลา ดำเนินการ
๑	โครงการตรวจคุณภาพน้ำประปา	เพื่อดำเนินการตรวจคุณภาพน้ำประปา	ทุกหมู่บ้าน	๒๐,๐๐๐.๐๐	๐.๐๐	งบปกติ	-
๒	โครงการอบรมคณะกรรมการประปา หมู่บ้าน	อบรมให้ความรู้แก่คณะกรรมการประปาหมู่บ้าน ทุกหมู่บ้าน	ทุกหมู่บ้าน	๒๐,๐๐๐.๐๐	๐.๐๐	งบปกติ	-

แผนภูมิแสดงการเปรียบเทียบจำนวนโครงการตามแผนพัฒนาท้องถิ่น กับ ผลการดำเนินงาน
ประจำปี พ.ศ. ๒๕๖๖

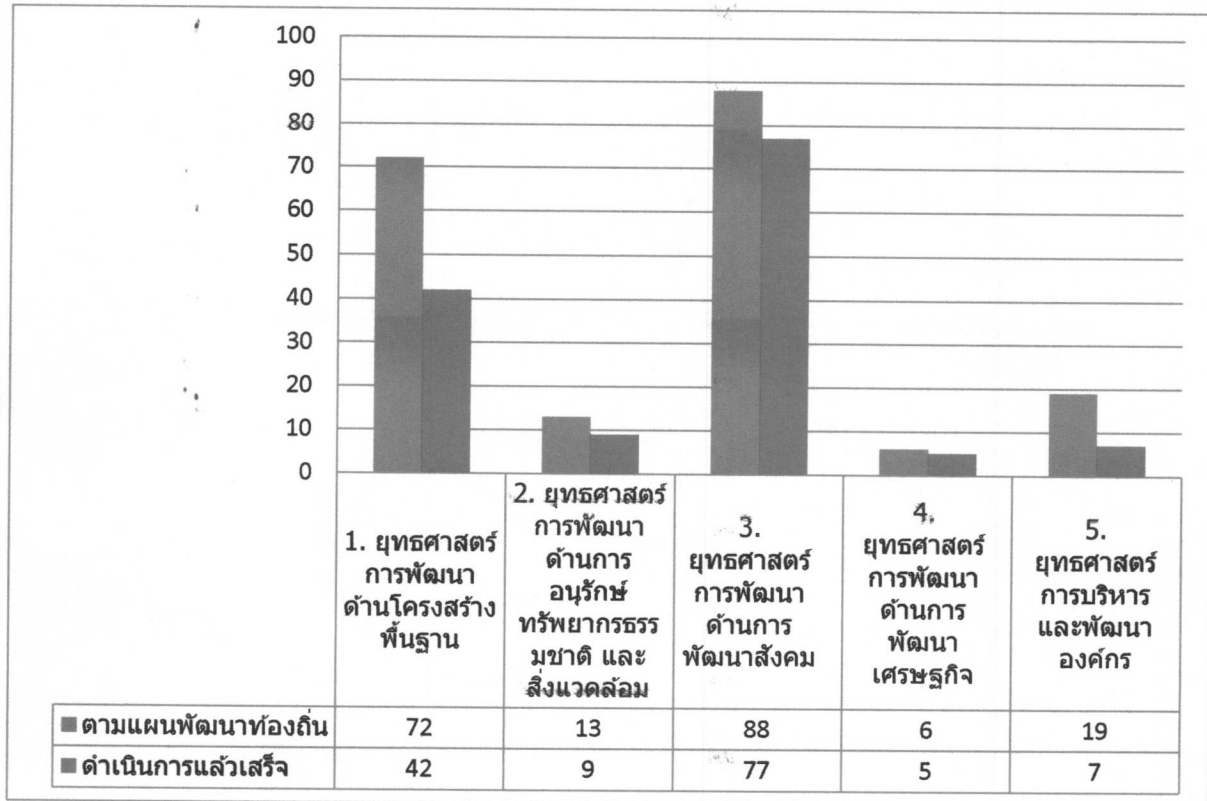

แผนภูมิแสดงร้อยละของโครงการที่ดำเนินการใน ๕ ยุทธศาสตร์การพัฒนา
ประจำปี พ.ศ. ๒๕๖๖

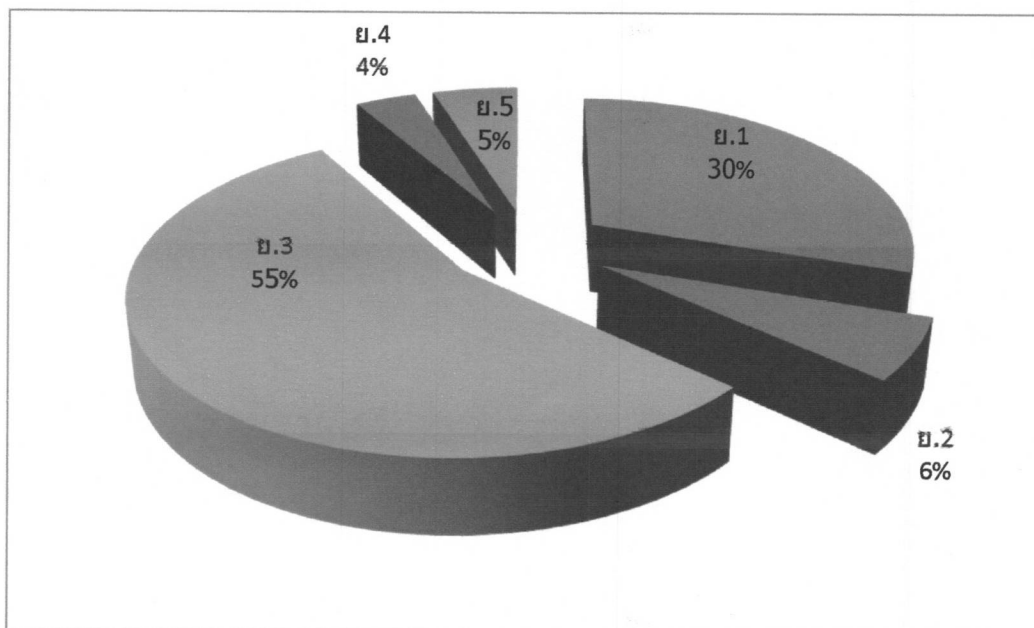

๒. แนวทางการติดตามและประเมินผล ประจำปีงบประมาณ พ.ศ. ๒๕๖๗

การดำเนินการติดตามและประเมินผลแผนพัฒนาท้องถิ่นของเทศบาลตำบลน้ำโจ้ ประจำปีงบประมาณ พ.ศ. ๒๕๖๗ ดำเนินการตามระเบียบกระทรวงมหาดไทย ว่าด้วยการจัดทำแผนพัฒนาท้องถิ่นขององค์กรปกครองส่วนท้องถิ่น พ.ศ. ๒๕๔๘ แก้ไขเพิ่มเติมถึง (ฉบับที่ ๓) พ.ศ. ๒๕๖๑ ข้อ ๒๙ โดยคณะกรรมการติดตามและประเมินผลแผนพัฒนาท้องถิ่น มีอำนาจหน้าที่ ดังนี้

๑. กำหนดแนวทาง วิธีการในการติดตามและประเมินผลแผนพัฒนาท้องถิ่น

๒. ดำเนินการติดตามและประเมินผลแผนพัฒนาท้องถิ่น

๓. รายงานผลและเสนอความคิดเห็นซึ่งได้จากการติดตามและประเมินผลแผนพัฒนาท้องถิ่นต่อผู้บริหารท้องถิ่น เพื่อให้ผู้บริหารท้องถิ่นเสนอต่อสภาท้องถิ่น และคณะกรรมการพัฒนาท้องถิ่น พร้อมทั้งประกาศผลการติดตามและประเมินผลแผนพัฒนาท้องถิ่นให้ประชาชนในท้องถิ่นทราบในที่เปิดเผยภายในสัปดาห์วัน นับแต่วันรายงานผลและเสนอความคิดเห็นดังกล่าวและต้องปิดประกาศไว้เป็นระยะเวลาไม่น้อยกว่าสามสัปดาห์ โดยอย่างน้อยปีละหนึ่งครั้งภายในเดือนธันวาคมของทุกปี

เพื่อให้การดำเนินการติดตามและประเมินผลแผนพัฒนาท้องถิ่นของเทศบาลตำบลน้ำโจ้ ประจำปีงบประมาณ พ.ศ. ๒๕๖๗ เป็นไปด้วยความเรียบร้อย นายเทศมนตรีตำบลน้ำโจ้จึงได้แต่งตั้งคณะกรรมการติดตามและประเมินผลแผนพัฒนาท้องถิ่น ของเทศบาลตำบลน้ำโจ้ ซึ่งคณะกรรมการได้กำหนดแนวทางการติดตามและประเมินผลแผนพัฒนาท้องถิ่น (พ.ศ. ๒๕๖๖ - ๒๕๗๐) ของเทศบาลตำบลน้ำโจ้ โดยกำหนดให้มีการดำเนินการติดตามและประเมินผลแผนพัฒนาท้องถิ่นอย่างน้อยปีละ ๑ ครั้ง ภายในเดือนธันวาคม ของทุกปีเพื่อติดตามผลการดำเนินงานให้เป็นไปตามแผนการดำเนินงานประจำปีที่กำหนด

แนวทางการติดตามและประเมินผลแผนพัฒนาท้องถิ่นขององค์กรปกครองส่วนท้องถิ่น ตามระเบียบกระทรวงมหาดไทยว่าด้วยการจัดทำแผนพัฒนาขององค์กรปกครองส่วนท้องถิ่น พ.ศ. ๒๕๔๘ และที่แก้ไขเพิ่มเติมถึง (ฉบับที่ ๓) พ.ศ. ๒๕๖๑

ลำดับ	ผู้รับผิดชอบ	แนวทางการดำเนินงาน
๑	คณะกรรมการติดตามและประเมินผลแผนพัฒนาท้องถิ่น	ดำเนินการติดตามและประเมินผลแผนพัฒนาท้องถิ่น ปีละ ๑ ครั้งภายในเดือนธันวาคม ของทุกปี รายงานผลและเสนอความคิดเห็นซึ่งได้จากการติดตามและประเมินผลแผนพัฒนาท้องถิ่นต่อผู้บริหารท้องถิ่น
๒	ผู้บริหารท้องถิ่น	๑) สรุปผลข้อเสนอแนะความเห็นจากการติดตามและประเมินผลแผนพัฒนาท้องถิ่น ของคณะกรรมการติดตามและประเมินผลแผน ๒) จัดทำประกาศผลการติดตามและประเมินผลแผนพัฒนาท้องถิ่น ๓) จัดทำญัตติเสนอผลการติดตามและประเมินผลแผนพัฒนาท้องถิ่นต่อสภาท้องถิ่น

ลำดับ	ผู้รับผิดชอบ	แนวทางการดำเนินงาน
๓	สภาท้องถิ่น	<p>๑) จัดให้มีการประชุมสภาท้องถิ่น สมัยสามัญหรือวิสามัญแล้วแต่กรณี เพื่อรับทราบผลการติดตามและประเมินผลแผนพัฒนาท้องถิ่นจากผู้บริหารท้องถิ่น</p> <p>๒) สมาชิกสภาท้องถิ่นหรือที่ประชุมแห่งสภาท้องถิ่นสามารถอภิปรายและเสนอความเห็นในที่ประชุมสภาท้องถิ่น</p> <p>๓) ให้ผู้บริหารท้องถิ่นหรือผู้บริหารท้องถิ่นมอบหมายให้คณะกรรมการติดตามและประเมินผลแผนพัฒนาท้องถิ่น อธิบาย ชี้แจง ตอบข้อซักถามการอภิปรายของสมาชิกสภาท้องถิ่นได้ตามที่ประธานสภาท้องถิ่นได้อนุญาต</p> <p>๔) สภาท้องถิ่นได้เสนอความเห็นและรับทราบแล้ว ให้ประธานสภาท้องถิ่นส่งความเห็นให้ผู้บริหารท้องถิ่นโดยเร็วอย่างช้าไม่ควรเกิน ๑๕ วัน นับแต่วันที่ประชุมสภาท้องถิ่นรับทราบ</p>
๔	ผู้บริหารท้องถิ่น	<p>๑) จัดประชุมคณะกรรมการพัฒนาท้องถิ่น เพื่อนำผลการติดตามและประเมินผลแผนพัฒนาท้องถิ่นประจำปี รวมทั้งความเห็นของสภาท้องถิ่นให้คณะกรรมการพัฒนาท้องถิ่นรับทราบ เพื่อนำไปดำเนินการปรับปรุงแก้ไข กำหนดแนวทางการพัฒนาท้องถิ่น กำหนดกรอบนโยบาย ทิศทาง แนวทางการพัฒนาท้องถิ่นเพื่อให้เป็นไปตามหน้าที่และอำนาจขององค์กรปกครองส่วนท้องถิ่นที่ ผลกระทบต่อประโยชน์สุขของประชาชนและดำเนินการนำไปวิเคราะห์การพัฒนาท้องถิ่นต่อไป</p>

๒.๑ การติดตามและประเมินผลยุทธศาสตร์

การติดตามและประเมินผลยุทธศาสตร์มีประเด็นการพิจารณาและเกณฑ์การให้คะแนน ประกอบด้วย

ประเด็นการพิจารณา	คะแนน
๑. ข้อมูลสภาพทั่วไปและข้อมูลพื้นฐานขององค์กรปกครองส่วนท้องถิ่น	๒๐
๒. การวิเคราะห์สถานการณ์และศักยภาพ	๒๐
๓. ยุทธศาสตร์ ประกอบด้วย	๖๐
๓.๑ ยุทธศาสตร์ชาติ ๒๐ ปี (พ.ศ. ๒๕๖๑-๒๕๘๐)	(๕)
๓.๒ แผนพัฒนาเศรษฐกิจและสังคมแห่งชาติ	(๕)
๓.๓ เป้าหมายการพัฒนาที่ยั่งยืน (Sustainable Development Goals:SDGs)	(๕)
๓.๔ ยุทธศาสตร์จังหวัด	(๕)
๓.๕ ยุทธศาสตร์การพัฒนาขององค์กรปกครองส่วนท้องถิ่นในเขตจังหวัด	(๕)
๓.๖ ยุทธศาสตร์ขององค์กรปกครองส่วนท้องถิ่น	(๕)

๓.๗ วิสัยทัศน์	(๕)
๓.๘ กลยุทธ์	(๕)
๓.๙ เป้าประสงค์ของแต่ละประเด็นกลยุทธ์	(๕)
๓.๑๐ จุดยืนทางยุทธศาสตร์ (Positioning)	(๕)
๓.๑๑ แผนงาน	(๕)
๓.๑๒ ความเชื่อมโยงของยุทธศาสตร์ในภาพรวม	(๕)
รวมคะแนน	๑๐๐

คะแนนรวม ๑๐๐ คะแนน เกณฑ์ที่ควรได้เพื่อให้เกิดความสอดคล้องและขับเคลื่อนการพัฒนาท้องถิ่นขององค์กรปกครองส่วนท้องถิ่น ไม่ควรน้อยกว่า ร้อยละ ๘๐ (๘๐ คะแนน)

แนวทางการให้คะแนนการติดตามและประเมินผลยุทธศาสตร์ เพื่อความสอดคล้องแผนพัฒนาท้องถิ่น

ประเด็นการพิจารณา	รายละเอียดหลักเกณฑ์	คะแนนเต็ม	คะแนนที่ได้
๑. ข้อมูลสภาพทั่วไป และข้อมูลพื้นฐานขององค์กรปกครองส่วนท้องถิ่น	ควรประกอบด้วยข้อมูลดังนี้ (๑) ข้อมูลเกี่ยวกับกายภาพ เช่น ที่ตั้งของหมู่บ้าน/ชุมชน/ตำบล ลักษณะภูมิประเทศ ลักษณะภูมิอากาศ ลักษณะของดิน ลักษณะของแหล่งน้ำ ลักษณะของไม้/ป่าไม้ ฯลฯ (๒) ข้อมูลเกี่ยวกับด้านการเมือง/การปกครอง เช่น เขตการปกครอง การเลือกตั้ง ฯลฯ ประชากร เช่น ข้อมูลเกี่ยวกับจำนวนประชากร และช่วงอายุและจำนวนประชากร ฯลฯ	๒๐ (๕)	
	(๓) ข้อมูลเกี่ยวกับสภาพทางสังคม เช่น การศึกษา สาธารณสุข อาชญากรรม ยาเสพติด การสังคมสงเคราะห์ ฯลฯ (๔) ข้อมูลเกี่ยวกับศาสนา ประเพณี วัฒนธรรม เช่น การนับถือศาสนา ประเพณีและงานประจำปี ภูมิปัญญาท้องถิ่น ภาษาถิ่น สินค้าพื้นเมือง และของที่ระลึก ฯลฯ และอื่น ๆ	(๕)	
	(๕) ข้อมูลเกี่ยวกับระบบเศรษฐกิจ เช่น การเกษตร การประมง การปศุสัตว์ การบริการ การท่องเที่ยว อุตสาหกรรม การพาณิชย์/กลุ่มอาชีพแรงงาน ฯลฯ (๖) ข้อมูลเกี่ยวกับศาสนา ประเพณี วัฒนธรรม เช่น การนับถือศาสนา ประเพณีและงานประจำปี ภูมิปัญญาท้องถิ่น ภาษาถิ่น สินค้าพื้นเมือง และของที่ระลึก ฯลฯ และอื่น ๆ	(๕)	
	(๗) ข้อมูลเกี่ยวกับทรัพยากรธรรมชาติ เช่น น้ำ ป่าไม้ ภูเขา คุณภาพของทรัพยากรธรรมชาติ ฯลฯ (๘) การสำรวจและจัดเก็บข้อมูลเพื่อการจัดทำแผนพัฒนาท้องถิ่นหรือการใช้ข้อมูล จปฐ ข้อมูลการมีส่วนร่วมของประชาชนหรือการประชุมประชาคมท้องถิ่น รูปแบบวิธีการ และการดำเนินการประชุมประชาคมท้องถิ่น โดยใช้กระบวนการร่วมคิด ร่วมทำ ร่วมตัดสินใจ ร่วมตรวจสอบ ร่วมรับประโยชน์ ร่วมแก้ปัญหา ปรัชญาหรือแลกเปลี่ยนเรียนรู้เพื่อแก้ไขปัญหาสำหรับการพัฒนาท้องถิ่นตามอำนาจหน้าที่ขององค์กรปกครองส่วนท้องถิ่น (brainstorming)	(๕)	

ประเด็นการพิจารณา	รายละเอียดหลักเกณฑ์	คะแนนเต็ม	คะแนนที่ได้
๒.การวิเคราะห์ สถานการณ์และ ศักยภาพ	๑) การวิเคราะห์ที่ครอบคลุมความเชื่อมโยง ความสอดคล้อง ยุทธศาสตร์จังหวัด ยุทธศาสตร์การพัฒนาขององค์กรปกครองส่วนท้องถิ่นในเขตจังหวัด ยุทธศาสตร์ขององค์กรปกครองส่วนท้องถิ่น นโยบายของผู้บริหารท้องถิ่น รวมถึงความเชื่อมโยงแผนยุทธศาสตร์ชาติ ๒๐ ปี แผนพัฒนาเศรษฐกิจและสังคมแห่งชาติ และ SDGs (Bottom-up/Top-down)	๒๐ (๕)	
	๒) การวิเคราะห์ทางสังคม เช่น ด้านแรงงาน การศึกษา สาธารณสุข ความยากจน อาชญากรรม ปัญหาสุขภาพจิต เทคโนโลยี จารัต ประเพณี วัฒนธรรม ภูมิปัญญาท้องถิ่น เป็นต้น	(๕)	
	๓) การวิเคราะห์สิ่งแวดล้อม พื้นที่สีเขียว ธรรมชาติต่างๆ ทางภูมิศาสตร์ กระบวนการหรือสิ่งที่เกิดขึ้น การประดิษฐ์ที่มีผลต่อสิ่งแวดล้อมและการพัฒนา ๔) การวิเคราะห์ทางเศรษฐกิจ ข้อมูลด้านรายได้ครัวเรือน การส่งเสริมอาชีพ กลุ่มอาชีพ กลุ่มทางสังคม การพัฒนาอาชีพและกลุ่มต่างๆ สภาพทางเศรษฐกิจและความเป็นอยู่ทั่วไป เป็นต้น	(๕)	
	๕) การวิเคราะห์หรือผลการวิเคราะห์ศักยภาพเพื่อประเมินสถานการณ์การพัฒนาในปัจจุบันและอนาคต ทิศทางแนวโน้มที่จะเกิดขึ้นหรือผลที่จะเกิดขึ้นในการพัฒนาท้องถิ่น โดยใช้การวิเคราะห์เชิงเทคนิค Demand (Demand Analysis)/ Global Demand และ Trend Analysis หรืออื่นๆ	(๕)	
	๓.ยุทธศาสตร์ ๓.๑ ยุทธศาสตร์ชาติ ๒๐ ปี (พ.ศ.๒๕๖๑-๒๕๘๐)	การกำหนดและการวิเคราะห์ยุทธศาสตร์ชาติ ๒๐ ปีที่สอดคล้องกับการพัฒนาท้องถิ่นขององค์กรปกครองส่วนท้องถิ่นตามประเด็นยุทธศาสตร์ ๒๐ ปี และประเด็นยุทธศาสตร์ขององค์กรปกครองส่วนท้องถิ่น	๖๐ (๕)
๓.๒ แผนพัฒนาเศรษฐกิจและสังคมแห่งชาติ ฉบับที่ ๑๒ หรือฉบับที่ ๑๓	การกำหนดและการวิเคราะห์แผนพัฒนาเศรษฐกิจและสังคมแห่งชาติ ที่สอดคล้องกับการพัฒนาท้องถิ่นขององค์กรปกครองส่วนท้องถิ่นตามประเด็นยุทธศาสตร์หรือหมวดหมู่และประเด็นยุทธศาสตร์ขององค์กรปกครองส่วนท้องถิ่น	(๕)	
๓.๓ เป้าหมายการพัฒนาที่ยั่งยืน (Sustainable Development Goals: SDGs)	การกำหนดและการวิเคราะห์เป้าหมาย/เป้าประสงค์ SDGs ที่สอดคล้องกับการพัฒนาท้องถิ่นขององค์กรปกครองส่วนท้องถิ่นตามเป้าหมาย/เป้าประสงค์ SDGs และประเด็นยุทธศาสตร์ขององค์กรปกครองส่วนท้องถิ่น	(๕)	
๓.๔ ยุทธศาสตร์จังหวัด	การกำหนดและการวิเคราะห์ยุทธศาสตร์ขององค์กรปกครองส่วนท้องถิ่นมีความสอดคล้องหรือเชื่อมโยงกับยุทธศาสตร์จังหวัด	(๕)	

ประเด็นการพิจารณา	รายละเอียดหลักเกณฑ์	คะแนนเต็ม	คะแนนที่ได้
๓.๕ ยุทธศาสตร์การ พัฒนาขององค์กร ปกครองส่วนท้องถิ่นใน เขตจังหวัด	การกำหนดและการวิเคราะห์ยุทธศาสตร์ขององค์กรปกครองส่วน ท้องถิ่นสอดคล้องหรือเชื่อมโยงกับยุทธศาสตร์การพัฒนาขององค์กร ปกครองส่วนท้องถิ่นในเขตจังหวัดที่จัดทำขึ้นแบบมีส่วนร่วมของ องค์การบริหารส่วนจังหวัดกับองค์กรปกครองส่วนท้องถิ่นในเขต จังหวัดที่สอดคล้องหรือเชื่อมโยงกับแผนพัฒนาจังหวัด	(๕)	
๓.๖ ยุทธศาสตร์ของ องค์กรปกครองส่วน ท้องถิ่น	การกำหนดและการวิเคราะห์สอดคล้องกับสภาพทั่วไปและข้อมูล พื้นฐาน สภาพสังคม เศรษฐกิจ สิ่งแวดล้อมของท้องถิ่น ประเด็น ปัญหาการพัฒนาและแนวทางการพัฒนาที่สอดคล้องกับสภาพพื้นที่ จริงและเป็นไปตามหน้าที่และอำนาจขององค์กรปกครองส่วนท้องถิ่น มีการกำหนดยุทธศาสตร์ที่สอดคล้องกับวิสัยทัศน์ที่กำหนดไว้	(๕)	
๓.๗ วิสัยทัศน์	การกำหนดและการวิเคราะห์วิสัยทัศน์ ซึ่งมีลักษณะแสดงสถานภาพที่ องค์กรปกครองส่วนท้องถิ่นต้องการจะเป็นหรือบรรลุถึงอนาคตอย่าง ชัดเจน สอดคล้องกับสิ่งที่เกิดขึ้นในอนาคตและศักยภาพที่เป็น ลักษณะเฉพาะขององค์กรปกครองส่วนท้องถิ่น ที่แสดงให้เห็นถึง ความสัมพันธ์กับโครงการพัฒนาท้องถิ่น	(๕)	
๓.๘ กลยุทธ์	การกำหนดและการวิเคราะห์แสดงให้เห็นช่องทาง วิธีการ ภารกิจหรือ สิ่งที่ต้องทำตามอำนาจหน้าที่และอำนาจขององค์กรปกครองส่วน ท้องถิ่นที่จะนำไปสู่การบรรลุวิสัยทัศน์ หรือแสดงให้เห็นถึงความ ชัดเจนในสิ่งที่ดำเนินการให้บรรลุวิสัยทัศน์นั้น จากประเด็นคำถามที่ สำคัญ ปัจจุบันเรายืนอยู่ ณ จุดใด หรือปัจจุบันเรากำลังทำอะไรอยู่ แล้วอนาคตเราจะพัฒนาอะไร	(๕)	
๓.๙ เป้าประสงค์ของ แต่ละประเด็นกลยุทธ์	การกำหนดและการวิเคราะห์เป้าประสงค์ของแต่ละประเด็นกลยุทธ์ มีความสอดคล้องและสนับสนุนต่อกลยุทธ์ที่จะเกิดขึ้น มุ่งหมายสิ่งหนึ่ง สิ่งใดที่ชัดเจน โดยองค์กรปกครองส่วนท้องถิ่นมีเป้าประสงค์ จะทำสิ่ง ใด เป้าหมายการพัฒนาท้องถิ่นคืออะไร	(๕)	
๓.๑๐ จุดยืนทาง ยุทธศาสตร์ (Positioning)	การกำหนดและการวิเคราะห์จุดยืนขององค์กรปกครองส่วนท้องถิ่นที่มี ความมุ่งมั่นอันแน่วแน่ในการวางแผนพัฒนาท้องถิ่น เพื่อให้บรรลุ วิสัยทัศน์ขององค์กรปกครองส่วนท้องถิ่น ซึ่งเกิดจากศักยภาพของ พื้นที่จริงจะนำไปสู่ผลสำเร็จทางยุทธศาสตร์ สิ่งที่เป็นจริงหรือมีอยู่จริง คืออะไรที่จะพัฒนาให้เกิดผลสำเร็จได้	(๕)	
๓.๑๑ แผนงาน	การกำหนดและการวิเคราะห์แสดงให้เห็นถึงการจำแนกแผนงานตาม รูปแบบงบประมาณขององค์กรปกครองส่วนท้องถิ่น เป็นการวางแผน งานตามวิธีการจำแนกแผนงานการจัดทำงบประมาณให้ถูกต้องและ สอดคล้องกับโครงการพัฒนาท้องถิ่นที่จะเกิดขึ้นซึ่งสอดคล้องกับ วิสัยทัศน์ที่กำหนดไว้ แผนงานจะแสดงให้เห็นว่าจุดมุ่งหมายเพื่อการ พัฒนาในอนาคตคืออะไร งานของเราคืออะไร ถูกต้องตามแผนงาน หรือไม่	(๕)	

ประเด็นการพิจารณา	รายละเอียดหลักเกณฑ์	คะแนนเต็ม	คะแนนที่ได้
๓.๑๒ ความเชื่อมโยงของยุทธศาสตร์ในภาพรวม	การกำหนดและการวิเคราะห์ความเชื่อมโยงองค์รวมที่นำไปสู่การพัฒนาท้องถิ่นที่มาจากยุทธศาสตร์ทุกระดับ ได้แก่ ยุทธศาสตร์ชาติ ๒๐ ปี (พ.ศ.๒๕๖๑-๒๕๘๐) แผนพัฒนาเศรษฐกิจและสังคมแห่งชาติ ฉบับที่ ๑๒ หรือ ฉบับที่ ๑๓ SDGs แผนพัฒนาจังหวัด/กลุ่มจังหวัด/แผนพัฒนาภาค ยุทธศาสตร์การพัฒนาขององค์กรปกครองส่วนท้องถิ่นในเขตจังหวัดและยุทธศาสตร์ขององค์กรปกครองส่วนท้องถิ่นมีความสัมพันธ์หรือเชื่อมโยงกันอย่างไรเพื่อให้การพัฒนาท้องถิ่นสอดคล้องกับยุทธศาสตร์ระดับมหภาค	(๕)	
รวมคะแนน	๒๐ หลักเกณฑ์/ตัวชี้วัด	๑๐๐	

๒.๒ การติดตามและประเมินผลโครงการ

การติดตามและประเมินผลโครงการเพื่อความสอดคล้องแผนพัฒนาท้องถิ่น

ประเด็นการพิจารณา	คะแนน
๑. การสรุปสถานการณ์การพัฒนา	๑๐
๒. การประเมินผลการนำแผนพัฒนาท้องถิ่นไปปฏิบัติในเชิงปริมาณ	๑๐
๓. การประเมินผลการนำแผนพัฒนาท้องถิ่นไปปฏิบัติในเชิงคุณภาพ	๑๐
๔. ยุทธศาสตร์ กลยุทธ์ แผนงานการพัฒนา	๕
๕. โครงการพัฒนาตามแผนพัฒนาท้องถิ่น ประกอบด้วย	๓๐
๕.๑ ความชัดเจนของชื่อโครงการ	(๕)
๕.๒ กำหนดวัตถุประสงค์สอดคล้องกับโครงการ	(๕)
๕.๓ เป้าหมาย (ผลผลิตของโครงการ) มีความชัดเจนนำไปสู่การตั้งงบประมาณได้ถูกต้อง	(๕)
๕.๔ มีการประมาณการราคาถูกต้องตามหลักวิธีการงบประมาณ	(๕)
๕.๕ มีการกำหนดตัวชี้วัด (KPI) และสอดคล้องกับวัตถุประสงค์และผลที่คาดว่าจะได้รับ	(๕)
๕.๖ ผลที่คาดว่าจะได้รับสอดคล้องกับโครงการและวัตถุประสงค์ที่กำหนดไว้	(๕)
๖.โครงการพัฒนาที่นำไปจัดทำงบประมาณรายจ่ายประจำปี	๓๕
๖.๑ โครงการพัฒนาท้องถิ่นที่นำไปจัดทำงบประมาณรายจ่ายประจำปีในภาพรวม	(๕)
๖.๒ โครงการพัฒนาท้องถิ่นที่นำไปจัดทำงบประมาณรายจ่ายแก้ไขปัญหาความยากจน	(๕)
๖.๓ โครงการพัฒนาท้องถิ่นที่นำไปจัดทำงบประมาณรายจ่ายด้านการบริหารจัดการอนุรักษ์ทรัพยากรธรรมชาติ สิ่งแวดล้อม	(๕)
๖.๔ โครงการพัฒนาท้องถิ่นที่นำไปจัดทำงบประมาณรายจ่ายเกี่ยวกับสุขภาพ	(๕)
๖.๕ โครงการพัฒนาท้องถิ่นที่นำไปจัดทำงบประมาณรายจ่ายเกี่ยวกับด้านการศึกษา ศิลปะ วิทยาศาสตร์ วัฒนธรรม จารีตประเพณี และภูมิปัญญาท้องถิ่น	(๕)
๖.๖ โครงการพัฒนาท้องถิ่นที่นำไปจัดทำงบประมาณรายจ่ายเกี่ยวกับด้านโครงสร้างพื้นฐาน	(๕)
๖.๗ โครงการพัฒนาท้องถิ่นที่นำไปจัดทำงบประมาณรายจ่ายเกี่ยวกับด้านการบริหารจัดการน้ำ	(๕)
รวมคะแนน	๑๐๐

คะแนนรวม ๑๐๐ คะแนน เกณฑ์ที่ควรได้เพื่อให้เกิดความสอดคล้องและขับเคลื่อนการพัฒนาท้องถิ่น ขององค์กรปกครองส่วนท้องถิ่น ไม่ควรมีน้อยกว่าร้อยละ ๘๐ (๘๐ คะแนน)

แนวทางการให้คะแนนการติดตามและประเมินผลโครงการเพื่อความสอดคล้องแผนพัฒนาท้องถิ่น

ประเด็นการพิจารณา	รายละเอียดหลักเกณฑ์	คะแนนเต็ม	คะแนนที่ได้
๑.การสรุป สถานการณ์การ พัฒนา	๑) การวิเคราะห์หรือผลการวิเคราะห์ศักยภาพเพื่อประเมินสภาพการพัฒนาที่ ประชาชนต้องการให้ดำเนินการและองค์ประกอบส่วนท้องถิ่นตอบสนอง ด้วยความต้องการโดยใช้การวิเคราะห์เชิงเทคนิค Demand (Demand Analysis)/Global Demand หรืออื่นๆ เป็นการวิเคราะห์โครงการเพื่อ สอดคล้องกับยุทธศาสตร์และวิสัยทัศน์ขององค์กรปกครองส่วนท้องถิ่น	๑๐ (๕)	
	๒) การวิเคราะห์หรือผลการวิเคราะห์ศักยภาพเพื่อประเมินสภาพการพัฒนาใน ปัจจุบันและอนาคตทิศทาง แนวโน้มที่จะเกิดขึ้นหรือผลที่จะเกิดขึ้นในการ พัฒนาท้องถิ่น โดยใช้การวิเคราะห์เชิงเทคนิค Demand (Demand Analysis)/Global Demand หรืออื่นๆ เป็นการวิเคราะห์โครงการเพื่อ สอดคล้องกับยุทธศาสตร์และวิสัยทัศน์ขององค์กรปกครองส่วนท้องถิ่น	(๕)	
๒.การประเมินผล การนำแผนพัฒนา ท้องถิ่นไปปฏิบัติใน เชิงปริมาณ	๑) การกำหนดและการวิเคราะห์การควบคุมที่มีการใช้ตัวเลขต่างๆ เพื่อ นำมาใช้วัดผลในเชิงปริมาณ เช่น การวัดจำนวนโครงการ กิจกรรม งานต่างๆ ก็คือผลผลิตนั่นเองว่าเป็นไปตามที่ตั้งเป้าหมายไว้หรือไม่จำนวนที่ดำเนินการ จริงตามที่ได้กำหนดไว้เท่าไร จำนวนที่ไม่สามารถดำเนินการได้มีจำนวน เท่าไร สามารถอธิบายได้ตามหลักประสิทธิภาพ (Efficiency) ของการพัฒนา ท้องถิ่นตามอำนาจหน้าที่ที่กำหนดไว้	๑๐ (๕)	
	๒) การกำหนดและการวิเคราะห์ผลกระทบ/สิ่งที่กระทบ (Impact) โครงการที่ ดำเนินการในเชิงปริมาณ (Quantitative) ที่เกิดจาก (๑) ได้มีการวิเคราะห์ใน เชิงปริมาณด้วยรูปแบบของข้อมูลต่างๆ เช่น กราฟ สถิติ เป็นต้น	(๕)	
๓.การประเมินผล การนำแผนพัฒนา ท้องถิ่นไปปฏิบัติใน เชิงคุณภาพ	๑) การกำหนดและการวิเคราะห์การประเมินประสิทธิผลของแผนพัฒนาในเชิง คุณภาพคือการนำเอาเทคนิคต่างๆ มาใช้เพื่อวัดภารกิจ โครงการ กิจกรรม ครุภัณฑ์ วัสดุ งานต่างๆ ที่ดำเนินการในพื้นที่ ตรงต่อความต้องการของ ประชาชน และเป็นไปตามหน้าที่และอำนาจ ประชาชนพึงพอใจ มีความสุข จากการพัฒนาท้องถิ่นโครงการ ครุภัณฑ์ วัสดุ การดำเนินการต่างๆ มีสภาพ หรือลักษณะถูกต้อง คงทน ถาวร สามารถใช้ได้ตามวัตถุประสงค์หรือไม่ ซึ่งเป็นไปตามหลักประสิทธิผล (Effectiveness) ผลการปฏิบัติราชการที่บรรลุ วัตถุประสงค์และเป้าหมายของแผนการปฏิบัติราชการตามที่ได้รับงบประมาณ มาดำเนินการ รวมถึงสามารถเทียบเคียงกับส่วนราชการหรือหน่วยงานอื่นได้ และเป็นไปตามหลักการบริหารกิจการบ้านเมืองที่ดี	(๕)	
	๒) การกำหนดและวิเคราะห์ผลกระทบ/สิ่งที่กระทบ (Impact) โครงการที่ ดำเนินการในเชิงคุณภาพ (Qualitative) ที่เกิดจากได้มีการวิเคราะห์ในเชิง คุณภาพ การวัดความพึงพอใจหรือวัดความสุขที่ประชาชนได้รับด้วยรูปแบบ ของข้อมูลต่างๆ เช่น กราฟ สถิติ เป็นต้น	(๕)	
๔.ยุทธศาสตร์ กล ยุทธ์ แผนงานการ พัฒนา	๑) การกำหนดและการวิเคราะห์กลยุทธ์ที่สอดคล้องกับยุทธศาสตร์ แผนงาน งานที่จะพัฒนาท้องถิ่นซึ่งผ่านการวิเคราะห์เพื่อการพัฒนาท้องถิ่นด้วยเทคนิค การวิเคราะห์ Demand (Demand Analysis)/Global Demand/Trend หรือหลักการบูรณาการ (Integration) หรืออื่นๆ โดยนำไปจัดทำรูปโครงการ พัฒนาท้องถิ่นที่เป็นรูปธรรม	๑๐ (๕)	
	๒) การกำหนดและวิเคราะห์กลยุทธ์สอดคล้องกับยุทธศาสตร์การพัฒนา ท้องถิ่น นำไปสู่การจัดทำโครงการ กิจกรรม ครุภัณฑ์ วัสดุในการจัดทำบริการ สาธารณะหรือกิจกรรมสาธารณะที่เป็นรูปธรรม	(๕)	

ประเด็นการพิจารณา	รายละเอียดหลักเกณฑ์	คะแนนเต็ม	คะแนนที่ได้
<p>๕. โครงการพัฒนาตามแผนพัฒนาท้องถิ่น</p> <p>๕.๑ ความชัดเจนของชื่อโครงการ</p>	<p>ควรประกอบด้วยข้อมูลดังนี้</p> <p>๑) “โครงการพัฒนา” หมายความว่าโครงการที่ดำเนินการจัดทำบริการสาธารณะและกิจกรรมสาธารณะเพื่อให้การพัฒนาบรรลุตามวิสัยทัศน์ที่กำหนดไว้</p> <p>๒) โครงการพัฒนาท้องถิ่นมีวัตถุประสงค์สนองต่อยุทธศาสตร์การพัฒนาขององค์กรปกครองส่วนท้องถิ่นและดำเนินการเพื่อให้การพัฒนาบรรลุตามวิสัยทัศน์ขององค์กรปกครองส่วนท้องถิ่นที่กำหนดไว้ชื่อโครงการชัดเจน มุ่งเน้นไปเรื่องใดเรื่องหนึ่งเป็นการเฉพาะ อ่านแล้วเข้าใจได้ว่าจะพัฒนาอะไร หรือสิ่งที่ทำนั้นจะเกิดอะไรขึ้นในอนาคต</p>	<p>๒๕</p> <p>(๕)</p>	
<p>๕.๒ กำหนดวัตถุประสงค์สอดคล้องกับโครงการ</p>	<p>การกำหนดวัตถุประสงค์ของโครงการต้องมีความชัดเจน (clear objective) ตอบสนองต่อโครงการพัฒนาท้องถิ่น โครงการต้องกำหนดวัตถุประสงค์สอดคล้องกับความเป็นมาของโครงการ สอดคล้องกับหลักการและเหตุผล วิธีการดำเนินงานต้องสอดคล้องกับวัตถุประสงค์ มีความเป็นไปได้ชัดเจน มีลักษณะเฉพาะเจาะจง จะดำเนินการเพื่อสนับสนุน/ส่งเสริม ฯลฯ</p>	<p>(๕)</p>	
<p>๕.๓ เป้าหมาย (ผลผลิตของโครงการ) มีความชัดเจนนำไปสู่การตั้งงบประมาณได้ถูกต้อง</p>	<p>สภาพที่อยากให้เกิดขึ้นในอนาคตเป็นทิศทางที่ต้องไปให้ถึงเป้าหมายต้องชัดเจน สามารถระบุจำนวนเท่าไร กลุ่มเป้าหมายคืออะไร มีผลผลิตอย่างไร กลุ่มเป้าหมาย พื้นที่ดำเนินงาน และระยะเวลาดำเนินงานลงรายละเอียดให้ชัดเจนว่าโครงการนี้จะทำที่ไหน เริ่มต้นในช่วงใดและจบลงเมื่อใด ใครคือกลุ่มเป้าหมายของโครงการ หากกลุ่มเป้าหมายมีหลายกลุ่มก็ให้ระบุว่ากลุ่มเป้าหมายหลัก กลุ่มเป้าหมายรองหรือกลุ่มเป้าหมายเดียวกัน เป้าหมาย (ผลผลิตของโครงการ) จะนำไปสู่การประมาณการราคาในช่องของ “งบประมาณ”</p>	<p>(๕)</p>	
<p>๕.๔ มีการประเมินราคาที่ถูกต้องตามหลักวิธีการงบประมาณ</p>	<p>๑) มีการประเมินราคาในโครงการพัฒนาท้องถิ่นเพื่อจัดทำบริการสาธารณะหรือกิจกรรมสาธารณะเพื่อประโยชน์ของประชาชนในท้องถิ่นตามหลักการพัฒนาอย่างยั่งยืนมีการประมาณราคาถูกต้องตามหลักวิธีการงบประมาณ การประมาณราคาถูกต้องตามหลักวิธีการงบประมาณ การประมาณราคาสอดคล้องกับโครงการ การจัดทำบริการสาธารณะหรือกิจกรรมสาธารณะหรือถูกต้องตามหลักวิชาการทางช่าง หลักของราคากลางตามพระราชบัญญัติการจัดซื้อจัดจ้างและการบริหารพัสดุภาครัฐ พ.ศ.๒๕๖๐ มีความโปร่งใสในการกำหนดราคากลางและตรวจสอบได้ในเชิงประจักษ์ การประมาณราคาที่เกิดจากเป้าหมาย (ผลผลิต)</p> <p>๒) งบประมาณโครงการพัฒนาจะต้องคำนึงถึงหลักสำคัญ ๕ ประการในการจัดทำโครงการได้แก่ (๑) ความประหยัด (Economy) (๒) ความมีประสิทธิภาพ (Efficiency) (๓) ความมีประสิทธิภาพ (Effectiveness) (๔) ลดความเหลื่อมล้ำในการพัฒนาท้องถิ่นนำไปสู่ความยุติธรรม (Equity) (๕) ความโปร่งใส (Transparency) ชัดเจนตรวจสอบได้ วัดได้ พิสูจน์ได้ว่าเป็นจริงในเวลานั้น</p>	<p>(๕)</p>	

ประเด็นการพิจารณา	รายละเอียดหลักเกณฑ์	คะแนนเต็ม	คะแนนที่ได้
๕.๕ มีการกำหนดตัวชี้วัด (KPI) และสอดคล้องกับวัตถุประสงค์และผลที่คาดว่าจะได้รับ	มีการกำหนดดัชนีชี้วัดผลงาน (Key Performance Indicator : KPI) ที่สามารถวัดได้ (measurable) ใช้บอกประสิทธิผล (effectiveness) ใช้บอกประสิทธิภาพ (efficiency) ได้ เช่น การกำหนดความพึงพอใจ การกำหนดร้อยละ การกำหนดอันเกิดจากผลของวัตถุประสงค์ที่เกิดขึ้น สิ่งที่ได้รับ (การคาดการณ์ คาดว่าจะได้รับ) ตัวชี้วัดที่แสดงให้เห็นว่าจะดำเนินการให้เกิดผลสำเร็จ อย่างไรหรือผลที่คาดว่าจะได้รับอย่างไร ไม่ใช่การกำหนด KPI เป็นครั้งหนึ่ง/แห่งหนึ่ง/หนึ่งโครงการ/ความกว้าง/ความยาว ฯลฯ	(๕)	
๕.๖ ผลที่คาดว่าจะได้รับ สอดคล้องกับโครงการและวัตถุประสงค์ที่กำหนดไว้	ผลที่ได้รับเป็นสิ่งที่เกิดขึ้นได้จริงจากการดำเนินการตามโครงการพัฒนา ซึ่งสอดคล้องกับวัตถุประสงค์ที่ตั้งไว้ การได้ผลหรือผลที่เกิดขึ้นจะต้อง เท่ากับวัตถุประสงค์หรือมากกว่าวัตถุประสงค์ซึ่งการเขียนวัตถุประสงค์ ควรคำนึงถึง (๑) ความเป็นไปได้และมีความเฉพาะเจาะจง ในการดำเนินงานตามโครงการ (๒) วัดและประเมินผลระดับของความสำเร็จได้ (๓) ระบุสิ่งที่ต้องการดำเนินงานอย่างชัดเจนและเฉพาะเจาะจงมากที่สุด และสามารถปฏิบัติได้ (๔) เป็นเหตุเป็นผล สอดคล้องกับความจริง (๕) ส่งผลต่อการบ่งบอกเวลาได้	(๕)	
๖. โครงการพัฒนาที่นำไป จัดทำงบประมาณรายจ่าย ประจำปี ๖.๑ โครงการพัฒนาท้องถิ่น ที่นำไปจัดทำงบประมาร รายจ่ายประจำปีในภาพรวม	โครงการพัฒนาท้องถิ่นนำไปจัดทำงบประมาณรายจ่ายประจำปีใน ภาพรวม ประกอบด้วยโครงการ กิจกรรม ครุภัณฑ์ วัสดุ งานต่างๆ ที่ นำไปดำเนินการจัดทำบริการสาธารณะหรือกิจกรรมสาธารณะ จำนวน ไม่น้อยกว่าร้อยละ ๒๐ ของงบประมาณรายจ่ายประจำปีตามข้อบัญญัติ/ เทศบัญญัติงบประมาณรายจ่ายประจำปีที่ตั้งไว้	(๓๕) (๕)	
๖.๒ โครงการพัฒนาท้องถิ่น ที่นำไปจัดทำงบประมาณ รายจ่ายแก้ไขปัญหาความ ยากจน	โครงการพัฒนาท้องถิ่นที่นำไปจัดทำงบประมาณรายจ่ายประจำปี ประกอบด้วยโครงการ กิจกรรม ครุภัณฑ์ วัสดุ งานต่างๆ เพื่อแก้ไข ปัญหาความยากจนหรือการส่งเสริมอาชีพประชาชนในท้องถิ่น จำนวน ไม่น้อยกว่าร้อยละ ๒ ของงบประมาณรายจ่ายประจำปีตามข้อบัญญัติ/ เทศบัญญัติงบประมาณรายจ่ายประจำปีที่ตั้งไว้	(๕)	
๖.๓ โครงการพัฒนาท้องถิ่น ที่นำไปจัดทำงบประมาณ รายจ่ายด้านการบริหาร จัดการอนุรักษ์ ทรัพยากรธรรมชาติ	โครงการพัฒนาท้องถิ่นที่นำไปจัดทำงบประมาณรายจ่ายประจำปี ประกอบด้วยโครงการ กิจกรรม ครุภัณฑ์ วัสดุ งานต่างๆ เพื่อการ บริหารจัดการอนุรักษ์ทรัพยากรธรรมชาติและสิ่งแวดล้อมหรือ บำรุงรักษาทรัพยากรธรรมชาติและสิ่งแวดล้อม จำนวนไม่น้อยกว่าร้อยละ ๒ ของงบประมาณรายจ่ายประจำปีตามข้อบัญญัติ/เทศบัญญัติ งบประมาณรายจ่ายประจำปีที่ตั้งไว้	(๕)	
๖.๔ โครงการเพื่อการ พัฒนาจัดทำงบประมาณ รายจ่ายเกี่ยวกับสุขภาพ	โครงการพัฒนาท้องถิ่นที่นำไปจัดทำงบประมาณรายจ่ายประจำปี ประกอบด้วยโครงการ กิจกรรม ครุภัณฑ์ วัสดุ งานต่างๆ ที่ดำเนินการ เกี่ยวกับสุขภาพหรือการดำเนินการด้านการสาธารณสุข จำนวนไม่น้อย กว่าร้อยละ ๒ ของงบประมาณรายจ่ายประจำปีตามข้อบัญญัติ/เทศ บัญญัติงบประมาณรายจ่ายประจำปีที่ตั้งไว้	(๕)	

ประเด็นการพิจารณา	รายละเอียดหลักเกณฑ์	คะแนนเต็ม	คะแนนที่ได้
๖. โครงการพัฒนาที่นำไปจัดทำงบประมาณรายจ่ายประจำปี (ต่อ) ๖.๕ โครงการเพื่อการพัฒนาท้องถิ่นที่นำไปจัดทำงบประมาณรายจ่ายเกี่ยวกับด้านการศึกษา ศิลปะ ศาสนา วัฒนธรรม ท้องถิ่น และภูมิปัญญาท้องถิ่น	โครงการพัฒนาท้องถิ่นที่นำไปจัดทำงบประมาณรายจ่ายประจำปี ประกอบด้วยโครงการ กิจกรรม ภารกิจ วัตถุประสงค์ งานต่างๆ ที่ดำเนินการ ด้านการศึกษา ศิลปะ ศาสนา วัฒนธรรม จารีตประเพณี และภูมิปัญญาท้องถิ่น จำนวนไม่น้อยกว่าร้อยละ ๒ ของงบประมาณรายจ่ายประจำปีตามข้อบัญญัติ/เทศบัญญัติงบประมาณรายจ่ายประจำปีที่ตั้งไว้	(๕)	
๖.๖ โครงการเพื่อการพัฒนาท้องถิ่นที่นำไปจัดทำงบประมาณรายจ่ายเกี่ยวกับด้านโครงสร้างพื้นฐาน	โครงการพัฒนาท้องถิ่นที่นำไปจัดทำงบประมาณรายจ่ายประจำปี ประกอบด้วยโครงการ กิจกรรม ภารกิจ วัตถุประสงค์ งานต่างๆ ที่ดำเนินการ ด้านโครงสร้างพื้นฐาน หรือ คมนาคม เช่น ก่อสร้าง ปรับปรุง ซ่อมแซมถนน ฯลฯ จำนวนไม่น้อยกว่าร้อยละ ๒ ของงบประมาณรายจ่ายประจำปีตามข้อบัญญัติ/เทศบัญญัติงบประมาณรายจ่ายประจำปีที่ตั้งไว้	(๕)	
๖.๗ โครงการเพื่อการพัฒนาท้องถิ่นที่นำไปจัดทำงบประมาณรายจ่ายเกี่ยวกับด้านการบริหารจัดการน้ำ	โครงการพัฒนาท้องถิ่นที่นำไปจัดทำงบประมาณรายจ่ายประจำปี ประกอบด้วยโครงการ กิจกรรม ภารกิจ วัตถุประสงค์ งานต่างๆ ที่ดำเนินการ ด้านการบริหารจัดการน้ำ เช่น ก่อสร้าง ปรับปรุงแหล่งน้ำ ขุด ตัดตั้ง หรือการบริหารจัดการน้ำรวมถึงน้ำประปา ฯลฯ จำนวนไม่น้อยกว่าร้อยละ ๒ ของงบประมาณรายจ่ายประจำปีตามข้อบัญญัติ/เทศบัญญัติงบประมาณรายจ่ายประจำปีที่ตั้งไว้	(๕)	
รวม	หลักเกณฑ์/ตัวชี้วัด	๑๐๐	

๒.๓ กรอบและแนวทางในการติดตามและประเมินผล

คณะกรรมการติดตามและประเมินผลแผนพัฒนาเทศบาลตำบลน้ำโจ้ ได้กำหนดกรอบและแนวทางในการติดตามและประเมินผลแผนพัฒนาของเทศบาลตำบลน้ำโจ้ โดยอาศัยหนังสือกระทรวงมหาดไทยและคู่มือของกรมส่งเสริมการปกครองท้องถิ่น ดังนี้

- หนังสือกระทรวงมหาดไทย ด่วนที่สุด ที่ มท ๐๘๑๐.๒/ว ๐๖๐๐ ลงวันที่ ๒๙ มกราคม ๒๕๕๙ เรื่อง แนวทางและหลักเกณฑ์การจัดทำและประสานแผนพัฒนาท้องถิ่นขององค์กรปกครองส่วนท้องถิ่น

- หนังสือกระทรวงมหาดไทย ด่วนที่สุด ที่ มท ๐๘๑๐.๓/ว ๕๗๙๗ ลงวันที่ ๑๐ ตุลาคม ๒๕๕๙ เรื่อง ชักซ้อมแนวทางการจัดทำและประสานแผนพัฒนาท้องถิ่นสี่ปี (พ.ศ. ๒๕๖๑ - ๒๕๖๔) ตามระเบียบกระทรวงมหาดไทย ว่าด้วยการจัดทำแผนขององค์กรปกครองส่วนท้องถิ่น (ฉบับที่ ๒) พ.ศ. ๒๕๕๙

- หนังสือกระทรวงมหาดไทย ด่วนที่สุด ที่ มท ๐๘๑๐.๓/ว ๖๐๔๖ ลงวันที่ ๑๙ ตุลาคม ๒๕๖๑ เรื่อง ชักซ้อมแนวทางการจัดทำแผนพัฒนาท้องถิ่นขององค์กรปกครองส่วนท้องถิ่น ตามระเบียบกระทรวงมหาดไทย ว่าด้วยการจัดทำแผนขององค์กรปกครองส่วนท้องถิ่น พ.ศ. ๒๕๔๘ แก้ไขเพิ่มเติมถึง (ฉบับที่ ๓) พ.ศ. ๒๕๖๑

- หนังสือกระทรวงมหาดไทย ที่ มท ๐๘๑๐.๓/ว ๖๗๓๒ ลงวันที่ ๖ พฤศจิกายน ๒๕๖๒ เรื่อง ชักซ้อมแนวทางการดำเนินการตามแผนพัฒนาท้องถิ่นขององค์กรปกครองส่วนท้องถิ่น

- หนังสือกระทรวงมหาดไทย ที่ มท ๐๘๑๐.๓/ว ๑๒๓๗ ลงวันที่ ๒๑ กุมภาพันธ์ ๒๕๖๕ เรื่อง แนวทางการปฏิบัติตามแผนพัฒนาท้องถิ่นขององค์กรปกครองส่วนท้องถิ่น

- หนังสือกระทรวงมหาดไทย ที่ มท ๐๘๑๐.๓/ว ๖๐๖๘ ลงวันที่ ๑๙ สิงหาคม ๒๕๖๕ เรื่อง ชักซ้อมแนวทางการใช้แผนพัฒนาท้องถิ่นขององค์กรปกครองส่วนท้องถิ่นเพื่อจัดทำบริการสาธารณะหรือกิจกรรมสาธารณะ

- คู่มือการติดตามและประเมินผลการจัดทำและแปลงแผนไปสู่การปฏิบัติขององค์กรปกครองส่วนท้องถิ่น โดยกรมส่งเสริมการปกครองท้องถิ่นร่วมกับมหาวิทยาลัยธรรมศาสตร์

ตามหนังสือกระทรวงมหาดไทยและคู่มือดังกล่าว คณะกรรมการจึงได้กำหนดกรอบและแนวทางในการติดตามและประเมินผล ดังนี้

(๑) กรอบเวลา (time & timeframe)

การดำเนินโครงการเป็นไปตามห้วงเวลาที่กำหนดเอาไว้ในแผนการดำเนินงานหรือไม่ และเป็นห้วงเวลาที่ดำเนินการเหมาะสมถูกต้องหรือไม่ มีความล่าช้าเกิดขึ้นหรือไม่ โดยกำหนดให้มีการติดตามและประเมินหนึ่งครั้งต่อไปภายในเดือนธันวาคมของทุกปี

(๒) ความสอดคล้อง (relevance)

มีความสอดคล้องกับยุทธศาสตร์ชาติ ๒๐ ปี แผนพัฒนาเศรษฐกิจและสังคมแห่งชาติ แผนการบริหารราชการแผ่นดิน ยุทธศาสตร์ประเทศ ค่านิยมหลักของคนไทย นโยบายของรัฐบาล ยุทธศาสตร์การพัฒนากลุ่มจังหวัด ยุทธศาสตร์การพัฒนาจังหวัด ยุทธศาสตร์การพัฒนากองกรปกครอง

ส่วนท้องถิ่นในเขตจังหวัด แผนพัฒนาอำเภอ แผนพัฒนาตำบล แผนชุมชน แผนเศรษฐกิจพอเพียงท้องถิ่น (ด้านการเกษตรและแหล่งน้ำ) วิสัยทัศน์ พันธกิจ จุดมุ่งหมายเพื่อการพัฒนา แนวทางการพัฒนานโยบายผู้บริหาร รวมทั้งปัญหาความต้องการของประชาชน

(๓) ความพอเพียง

การบรรจุโครงการในแผนพัฒนาเป็นโครงการที่มีความจำเป็นต่อประชาชนในชุมชนสามารถแก้ไขปัญหาที่เกิดขึ้นได้ในชุมชน และสามารถดำเนินการได้ตามอำนาจหน้าที่ของท้องถิ่น โดยคำนึงถึงงบประมาณของท้องถิ่น

(๔) ความก้าวหน้า

พิจารณาถึงความก้าวหน้าในอนาคตของท้องถิ่น โดยพิจารณาจากผลความสำเร็จของการดำเนินโครงการ/กิจกรรมการพัฒนาตามแผนพัฒนาท้องถิ่น ที่ทำให้เกิดการพัฒนาภายในพื้นที่ของเทศบาลประชาชนในพื้นที่ได้รับประโยชน์โดยตรง สามารถได้รับการบริการสาธารณะอย่างทั่วถึงในทุก ๆ ด้าน ตามกรอบระยะเวลาของแผนพัฒนาท้องถิ่นที่กำหนดให้ดำเนินการในปีงบประมาณต่อไป

(๕) ประสิทธิภาพ

ติดตามและประเมินโครงการที่ดำเนินการว่าสามารถดำเนินการได้บรรลุวัตถุประสงค์หรือไม่ มีผลกระทบเกิดขึ้นหรือไม่ ผู้เข้าร่วมโครงการมีความพึงพอใจหรือไม่ การดำเนินโครงการสามารถแก้ไขปัญหาของชุมชนได้หรือไม่ งบประมาณถูกใช้ไปอย่างประหยัดและคุ้มค่า ทรัพย์สินของ เช่น วัสดุ อุปกรณ์ ครุภัณฑ์ ถูกใช้ไปอย่างคุ้มค่า มีการบำรุงรักษาและซ่อมแซม มีการปรับปรุงหรือไม่

(๖) ประสิทธิภาพ

ปัญหาของชุมชนได้รับการแก้ไขหรือไม่ มีผลกระทบต่อประชาชนในชุมชนหรือไม่

(๗) ผลลัพธ์และผลผลิต

ประชาชน ชุมชน ได้รับอะไรจากการดำเนินโครงการของเทศบาล ซึ่งส่งผลไปถึงการพัฒนา
จังหวัด ภูมิภาคและระดับประเทศ

(๘) การประเมินผลกระทบการประเมินผลกระบวนการ

เป็นการประเมินถึงผลกระทบต่อชุมชนและสังคมและหน่วยงานที่เกี่ยวข้อง โดยพิจารณาถึง
ผลกระทบต่อสุขภาพของประชาชน สังคม สภาพแวดล้อม สิ่งแวดล้อม ธรรมชาติ เศรษฐกิจว่ามีผลกระทบเกิดขึ้น
อย่างไร สาเหตุจากอะไร ประเมินผลกระบวนการดำเนินงานโครงการ กระบวนการเหมาะสม ถูกต้องหรือไม่

ส่วนที่ ๓ ผลการวิเคราะห์การติดตามและประเมินผล

๑. การติดตามและประเมินผลยุทธศาสตร์

ประเด็นการพิจารณา	คะแนน	คะแนนที่ได้
๑. ข้อมูลสภาพทั่วไปและข้อมูลพื้นฐานขององค์กรปกครองส่วนท้องถิ่น	๒๐	๒๐
๒. การวิเคราะห์สภาวะการณ์และศักยภาพ	๒๐	๑๗
๓. ยุทธศาสตร์ ประกอบด้วย	๖๐	๖๐
๓.๑ ยุทธศาสตร์ชาติ ๒๐ ปี (พ.ศ. ๒๕๖๑-๒๕๘๐)	(๕)	๕
๓.๒ แผนพัฒนาเศรษฐกิจและสังคมแห่งชาติ	(๕)	๕
๓.๓ เป้าหมายการพัฒนาที่ยั่งยืน (Sustainable Development Goals:SDGs)	(๕)	๕
๓.๔ ยุทธศาสตร์จังหวัด	(๕)	๕
๓.๕ ยุทธศาสตร์การพัฒนาขององค์กรปกครองส่วนท้องถิ่นในเขตจังหวัด	(๕)	๕
๓.๖ ยุทธศาสตร์ขององค์กรปกครองส่วนท้องถิ่น	(๕)	๕
๓.๗ วิสัยทัศน์	(๕)	๕
๓.๘ กลยุทธ์	(๕)	๕
๓.๙ เป้าประสงค์ของแต่ละประเด็นกลยุทธ์	(๕)	๕
๓.๑๐ จุดยืนทางยุทธศาสตร์ (Positioning)	(๕)	๕
๓.๑๑ แผนงาน	(๕)	๕
๓.๑๒ ความเชื่อมโยงของยุทธศาสตร์ในภาพรวม	(๕)	๕
รวมคะแนน	๑๐๐	๙๗

ผลคะแนนพิจารณาการติดตามและประเมินผลยุทธศาสตร์ มีผลคะแนน ๙๗ คะแนน คิดเป็นร้อยละ ๙๗ ซึ่งอยู่ในเกณฑ์ที่ ดีเยี่ยม

ผลการพิจารณาการติดตามและประเมินผลยุทธศาสตร์ เพื่อความสอดคล้องแผนพัฒนาท้องถิ่น

ประเด็นการพิจารณา	รายละเอียดหลักเกณฑ์	คะแนนเต็ม	คะแนนที่ได้
๑. ข้อมูลสภาพทั่วไป และข้อมูลพื้นฐานขององค์กรปกครองส่วนท้องถิ่น	ควรประกอบด้วยข้อมูลดังนี้ (๑) ข้อมูลเกี่ยวกับกายด้านกายภาพ เช่น ที่ตั้งของหมู่บ้าน/ชุมชน/ตำบล ลักษณะภูมิประเทศ ลักษณะภูมิอากาศ ลักษณะของดิน ลักษณะของแหล่งน้ำ ลักษณะของไม้/ป่าไม้ ฯลฯ (๒) ข้อมูลเกี่ยวกับด้านการเมือง/การปกครอง เช่น เขตการปกครอง การเลือกตั้ง ฯลฯ ประชากร เช่น ข้อมูลเกี่ยวกับจำนวนประชากร และช่วงอายุและจำนวนประชากร ฯลฯ	๒๐ (๕)	๒๐ (๕)
	(๓) ข้อมูลเกี่ยวกับสภาพทางสังคม เช่น การศึกษา สาธารณสุข อาชญากรรม ยาเสพติด การสังคมสงเคราะห์ ฯลฯ (๔) ข้อมูลเกี่ยวกับศาสนา ประเพณี วัฒนธรรม เช่น การนับถือศาสนา ประเพณีและงานประจำปี ภูมิปัญญาท้องถิ่น ภาษาถิ่น สินค้าพื้นเมือง และของที่ระลึก ฯลฯ และอื่น ๆ	(๕)	(๕)
	(๕) ข้อมูลเกี่ยวกับระบบเศรษฐกิจ เช่น การเกษตร การประมง การปศุสัตว์ การบริการ การท่องเที่ยว อุตสาหกรรม การพาณิชย์/กลุ่มอาชีพแรงงาน ฯลฯ (๖) ข้อมูลเกี่ยวกับศาสนา ประเพณี วัฒนธรรม เช่น การนับถือศาสนา ประเพณีและงานประจำปี ภูมิปัญญาท้องถิ่น ภาษาถิ่น สินค้าพื้นเมือง และของที่ระลึก ฯลฯ และอื่น ๆ	(๕)	(๕)
	(๗) ข้อมูลเกี่ยวกับทรัพยากรธรรมชาติ เช่น น้ำ ป่าไม้ ภูเขา คุณภาพของทรัพยากรธรรมชาติ ฯลฯ (๘) การสำรวจและจัดเก็บข้อมูลเพื่อการจัดทำแผนพัฒนาท้องถิ่นหรือการใช้ข้อมูล จปฐ ข้อมูลการมีส่วนร่วมของประชาชนหรือการประชุมประชาคมท้องถิ่น รูปแบบวิธีการ และการดำเนินการประชุมประชาคมท้องถิ่น โดยใช้กระบวนการร่วมคิด ร่วมทำ ร่วมตัดสินใจ ร่วมตรวจสอบ ร่วมรับประโยชน์ ร่วมแก้ปัญหา ปรัชญาหรือแลกเปลี่ยนเรียนรู้เพื่อแก้ไขปัญหาสำหรับการพัฒนาท้องถิ่นตามอำนาจหน้าที่ขององค์กรปกครองส่วนท้องถิ่น (brainstorming)	(๕)	(๕)
	๒. การวิเคราะห์สภาวะการณ์และศักยภาพ	๑) การวิเคราะห์ที่ครอบคลุมความเชื่อมโยง ความสอดคล้อง ยุทธศาสตร์จังหวัด ยุทธศาสตร์การพัฒนาขององค์กรปกครองส่วนท้องถิ่นในเขตจังหวัด ยุทธศาสตร์ขององค์กรปกครองส่วนท้องถิ่น นโยบายของผู้บริหารท้องถิ่น รวมถึงความเชื่อมโยงแผนยุทธศาสตร์ชาติ ๒๐ ปี แผนพัฒนาเศรษฐกิจและสังคมแห่งชาติ และ SDGs (Bottom-up/Top-down)	๒๐ (๕)
	๒) การวิเคราะห์ทางสังคม เช่น ด้านแรงงาน การศึกษา สาธารณสุข ความยากจน อาชญากรรม ปัญหายาเสพติด เทคโนโลยี จาริต ประเพณี วัฒนธรรม ภูมิปัญญาท้องถิ่น เป็นต้น	(๕)	(๕)
	๓) การวิเคราะห์สิ่งแวดล้อม พื้นที่สีเขียว ธรรมชาติต่างๆ ทางภูมิศาสตร์ กระบวนการหรือสิ่งที่เกิดขึ้น การประดิษฐ์ที่มีผลต่อสิ่งแวดล้อมและการพัฒนา ๔) การวิเคราะห์ทางเศรษฐกิจ ข้อมูลด้านรายได้ครัวเรือน การส่งเสริมอาชีพ กลุ่มอาชีพ กลุ่มทางสังคม การพัฒนาอาชีพและกลุ่มต่างๆ สภาพทางเศรษฐกิจและความเป็นอยู่ทั่วไป เป็นต้น	(๕)	(๕)

ประเด็นการพิจารณา	รายละเอียดหลักเกณฑ์	คะแนนเต็ม	คะแนนที่ได้
๒.การวิเคราะห์ สถานการณ์และ ศักยภาพ (ต่อ)	๕) การวิเคราะห์หรือผลการวิเคราะห์ศักยภาพเพื่อประเมินสถานการณ์ภาพ การพัฒนาในปัจจุบันและอนาคต ทิศทางแนวโน้มที่จะเกิดขึ้นหรือผลที่ จะเกิดขึ้นในการพัฒนาท้องถิ่น โดยใช้การวิเคราะห์เชิงเทคนิค Demand (Demand Analysis)/ Global Demand และ Trend Analysis หรืออื่นๆ	(๕)	(๓)
๓.ยุทธศาสตร์ ๓.๑ ยุทธศาสตร์ชาติ ๒๐ ปี (พ.ศ.๒๕๖๑- ๒๕๘๐)	การกำหนดและการวิเคราะห์ยุทธศาสตร์ชาติ ๒๐ ปีที่สอดคล้องกับ การพัฒนาท้องถิ่นขององค์กรปกครองส่วนท้องถิ่นตามประเด็น ยุทธศาสตร์ ๒๐ ปี และประเด็นยุทธศาสตร์ขององค์กรปกครองส่วน ท้องถิ่น	๖๐ (๕)	๖๐ (๕)
๓.๒ แผนพัฒนา เศรษฐกิจและสังคม แห่งชาติ ฉบับที่ ๑๒ หรือฉบับที่ ๑๓	การกำหนดและการวิเคราะห์แผนพัฒนาเศรษฐกิจและสังคมแห่งชาติ ที่สอดคล้องกับการพัฒนาท้องถิ่นขององค์กรปกครองส่วนท้องถิ่นตาม ประเด็นยุทธศาสตร์หรือหมุดหมายและประเด็นยุทธศาสตร์ขององค์กร ปกครองส่วนท้องถิ่น	(๕)	(๕)
๓.๓ เป้าหมายการ พัฒนาที่ยั่งยืน (Sustainable Development Goals: SDGs)	การกำหนดและการวิเคราะห์เป้าหมาย/เป้าประสงค์ SDGs ที่ สอดคล้องกับการพัฒนาท้องถิ่นขององค์กรปกครองส่วนท้องถิ่นตาม เป้าหมาย/เป้าประสงค์ SDGs และประเด็นยุทธศาสตร์ขององค์กร ปกครองส่วนท้องถิ่น	(๕)	(๕)
๓.๔ ยุทธศาสตร์จังหวัด	การกำหนดและการวิเคราะห์ยุทธศาสตร์ขององค์กรปกครองส่วน ท้องถิ่นมีความสอดคล้องหรือเชื่อมโยงกับยุทธศาสตร์จังหวัด	(๕)	(๕)
๓.๕ ยุทธศาสตร์การ พัฒนาขององค์กร ปกครองส่วนท้องถิ่นใน เขตจังหวัด	การกำหนดและการวิเคราะห์ยุทธศาสตร์ขององค์กรปกครองส่วน ท้องถิ่นสอดคล้องหรือเชื่อมโยงกับยุทธศาสตร์การพัฒนาขององค์กร ปกครองส่วนท้องถิ่นในเขตจังหวัดที่จัดทำขึ้นแบบมีส่วนร่วมของ องค์การบริหารส่วนจังหวัดกับองค์กรปกครองส่วนท้องถิ่นในเขต จังหวัดที่สอดคล้องหรือเชื่อมโยงกับแผนพัฒนาจังหวัด	(๕)	(๕)
๓.๖ ยุทธศาสตร์ของ องค์กรปกครองส่วน ท้องถิ่น	การกำหนดและการวิเคราะห์สอดคล้องกับสภาพทั่วไปและข้อมูล พื้นฐาน สภาพสังคม เศรษฐกิจ สิ่งแวดล้อมของท้องถิ่น ประเด็น ปัญหาการพัฒนาและแนวทางการพัฒนาที่สอดคล้องกับสภาพพื้นที่ จริงและเป็นไปตามหน้าที่และอำนาจขององค์กรปกครองส่วนท้องถิ่น มีการกำหนดยุทธศาสตร์ที่สอดคล้องกับวิสัยทัศน์ที่กำหนดไว้	(๕)	(๕)
๓.๗ วิสัยทัศน์	การกำหนดและการวิเคราะห์วิสัยทัศน์ ซึ่งมีลักษณะแสดงสถานการณ์ที่ องค์กรปกครองส่วนท้องถิ่นต้องการจะเป็นหรือบรรลุถึงอนาคตอย่าง ชัดเจน สอดคล้องกับสิ่งที่เกิดขึ้นในอนาคตและศักยภาพที่เป็น ลักษณะเฉพาะขององค์กรปกครองส่วนท้องถิ่น ที่แสดงให้เห็นถึง ความสัมพันธ์กับโครงการพัฒนาท้องถิ่น	(๕)	(๕)

ประเด็นการพิจารณา	รายละเอียดหลักเกณฑ์	คะแนนเต็ม	คะแนนที่ได้
๓.ยุทธศาสตร์ (ต่อ) ๓.๘ กลยุทธ์	การกำหนดและการวิเคราะห์แสดงให้เห็นช่องทาง วิธีการ ภารกิจหรือ สิ่งที่ต้องทำตามอำนาจหน้าที่และอำนาจขององค์กรปกครองส่วน ท้องถิ่นที่จะนำไปสู่การบรรลุวิสัยทัศน์ หรือแสดงให้เห็นถึงความ ชัดเจนในสิ่งที่จะดำเนินการให้บรรลุวิสัยทัศน์นั้น จากประเด็นคำถามที่ สำคัญ ปัจจุบันเรายืนอยู่ ณ จุดใด หรือปัจจุบันเรากำลังทำอะไรอยู่ แล้วอนาคตเราจะพัฒนาอะไร	(๕)	(๕)
๓.๙ เป้าประสงค์ของ แต่ละประเด็นกลยุทธ์	การกำหนดและการวิเคราะห์เป้าประสงค์ของแต่ละประเด็นกลยุทธ์ มีความสอดคล้องและสนับสนุนต่อกกลยุทธ์ที่จะเกิดขึ้น มุ่งหมายสิ่งหนึ่ง สิ่งใดที่ชัดเจน โดยองค์กรปกครองส่วนท้องถิ่นมีเป้าประสงค์ จะทำสิ่ง ใด เป้าหมายการพัฒนาท้องถิ่นคืออะไร	(๕)	(๕)
๓.๑๐ จุดยืนทาง ยุทธศาสตร์ (Positioning)	การกำหนดและการวิเคราะห์จุดยืนขององค์กรปกครองส่วนท้องถิ่นที่มี ความมุ่งมั่นอันแน่วแน่ในการวางแผนพัฒนาท้องถิ่น เพื่อให้บรรลุ วิสัยทัศน์ขององค์กรปกครองส่วนท้องถิ่น ซึ่งเกิดจากศักยภาพของ พื้นที่จริงจะนำไปสู่ผลสำเร็จทางยุทธศาสตร์ สิ่งที่เป็นจริงหรือมีอยู่จริง คืออะไรที่จะพัฒนาให้เกิดผลสำเร็จได้	(๕)	(๕)
๓.๑๑ แผนงาน	การกำหนดและการวิเคราะห์แสดงให้เห็นถึงการจำแนกแผนงานตาม รูปแบบงบประมาณขององค์กรปกครองส่วนท้องถิ่น เป็นการวางแผน งานตามวิธีการจำแนกแผนงานการจัดทำงบประมาณให้ถูกต้องและ สอดคล้องกับโครงการพัฒนาท้องถิ่นที่จะเกิดขึ้นซึ่งสอดคล้องกับ วิสัยทัศน์ที่กำหนดไว้ แผนงานจะแสดงให้เห็นว่าจุดมุ่งหมายเพื่อการ พัฒนาในอนาคตคืออะไร งานของเราคืออะไร ถูกต้องตามแผนงาน หรือไม่	(๕)	(๕)
๓.๑๒ ความเชื่อมโยง ของยุทธศาสตร์ใน ภาพรวม	การกำหนดและการวิเคราะห์ความเชื่อมโยงองค์รวมที่นำไปสู่การ พัฒนาท้องถิ่นที่มาจากยุทธศาสตร์ทุกระดับ ได้แก่ ยุทธศาสตร์ชาติ ๒๐ ปี (พ.ศ.๒๕๖๑-๒๕๘๐) แผนพัฒนาเศรษฐกิจและสังคมแห่งชาติ ฉบับที่ ๑๒ หรือ ฉบับที่ ๑๓ SDGs แผนพัฒนาจังหวัด/กลุ่มจังหวัด/ แผนพัฒนาภาค ยุทธศาสตร์การพัฒนาขององค์กรปกครองส่วน ท้องถิ่นในเขตจังหวัดและยุทธศาสตร์ขององค์กรปกครองส่วนท้องถิ่น มีความสัมพันธ์หรือเชื่อมโยงกันอย่างไรเพื่อให้การพัฒนาท้องถิ่น สอดคล้องกับยุทธศาสตร์ระดับมหภาค	(๕)	(๕)
รวมคะแนน	๒๐ หลักเกณฑ์/ตัวชี้วัด	๑๐๐	๙๗

๒. ผลการพิจารณาการติดตามและประเมินผลโครงการเพื่อความสอดคล้องแผนพัฒนาท้องถิ่น

ประเด็นการพิจารณา	คะแนน	คะแนนที่ได้
๑. การสรุปสถานการณ์การพัฒนา	๑๐	๑๐
๒. การประเมินผลการนำแผนพัฒนาท้องถิ่นไปปฏิบัติในเชิงปริมาณ	๑๐	๑๐
๓. การประเมินผลการนำแผนพัฒนาท้องถิ่นไปปฏิบัติในเชิงคุณภาพ	๑๐	๖
๔. ยุทธศาสตร์ กลยุทธ์ แผนงานการพัฒนา	๕	๕
๕. โครงการพัฒนาตามแผนพัฒนาท้องถิ่น ประกอบด้วย	๓๐	๓๐
๕.๑ ความชัดเจนของชื่อโครงการ	(๕)	๕
๕.๒ กำหนดวัตถุประสงค์สอดคล้องกับโครงการ	(๕)	๕
๕.๓ เป้าหมาย (ผลผลิตของโครงการ) มีความชัดเจนนำไปสู่การตั้งงบประมาณได้ถูกต้อง	(๕)	๕
๕.๔ มีการประมาณการราคาถูกต้องตามหลักวิธีการงบประมาณ	(๕)	๕
๕.๕ มีการกำหนดตัวชี้วัด (KPI) และสอดคล้องกับวัตถุประสงค์และผลที่คาดว่าจะได้รับ	(๕)	๕
๕.๖ ผลที่คาดว่าจะได้รับสอดคล้องกับโครงการและวัตถุประสงค์ที่กำหนดไว้	(๕)	๕
๖.โครงการพัฒนาที่นำไปจัดทำงบประมาณรายจ่ายประจำปี	๓๕	๒๗
๖.๑ โครงการพัฒนาท้องถิ่นที่นำไปจัดทำงบประมาณรายจ่ายประจำปีในภาพรวม	(๕)	๕
๖.๒ โครงการพัฒนาท้องถิ่นที่นำไปจัดทำงบประมาณรายจ่ายแก้ไขปัญหาความยากจน	(๕)	๒
๖.๓ โครงการพัฒนาท้องถิ่นที่นำไปจัดทำงบประมาณรายจ่ายด้านการบริหารจัดการอนุรักษ์ทรัพยากรธรรมชาติ สิ่งแวดล้อม	(๕)	๓
๖.๔ โครงการพัฒนาท้องถิ่นที่นำไปจัดทำงบประมาณรายจ่ายเกี่ยวกับสุขภาพ	(๕)	๕
๖.๕ โครงการพัฒนาท้องถิ่นที่นำไปจัดทำงบประมาณรายจ่ายเกี่ยวกับด้านการศึกษา ศิลปะ ศาสนา วัฒนธรรม จารีตประเพณี และภูมิปัญญาท้องถิ่น	(๕)	๕
๖.๖ โครงการพัฒนาท้องถิ่นที่นำไปจัดทำงบประมาณรายจ่ายเกี่ยวกับด้านโครงสร้างพื้นฐาน	(๕)	๕
๖.๗ โครงการพัฒนาท้องถิ่นที่นำไปจัดทำงบประมาณรายจ่ายเกี่ยวกับด้านการบริหารจัดการน้ำ	(๕)	๒
รวมคะแนน	๑๐๐	๘๘

ผลการพิจารณาการติดตามและประเมินผลโครงการ มีผลคะแนนรวม ๘๘ คิดเป็นร้อยละ ๘๘ ซึ่งอยู่ในเกณฑ์ ดี

ผลการพิจารณาติดตามและประเมินผลโครงการเพื่อความสอดคล้องแผนพัฒนาท้องถิ่น

ประเด็นการพิจารณา	รายละเอียดหลักเกณฑ์	คะแนนเต็ม	คะแนนที่ได้
๑. การสรุป สถานการณ์การ พัฒนา	๑) การวิเคราะห์หรือผลการวิเคราะห์ศักยภาพเพื่อประเมินสภาพการพัฒนาที่ ประชาชนต้องการให้ดำเนินการและองค์กรปกครองส่วนท้องถิ่นตอบสนอง ด้วยความต้องการโดยใช้การวิเคราะห์เชิงเทคนิค Demand (Demand Analysis)/Global Demand หรืออื่นๆ เป็นการวิเคราะห์โครงการเพื่อ สอดคล้องกับยุทธศาสตร์และวิสัยทัศน์ขององค์กรปกครองส่วนท้องถิ่น	๑๐ (๕)	๑๐ (๕)
	๒) การวิเคราะห์หรือผลการวิเคราะห์ศักยภาพเพื่อประเมินสภาพการพัฒนาใน ปัจจุบันและอนาคตทิศทาง แนวโน้มที่จะเกิดขึ้นหรือผลที่จะเกิดขึ้นในการ พัฒนาท้องถิ่น โดยใช้การวิเคราะห์เชิงเทคนิค Demand (Demand Analysis)/Global Demand หรืออื่นๆ เป็นการวิเคราะห์โครงการเพื่อ สอดคล้องกับยุทธศาสตร์และวิสัยทัศน์ขององค์กรปกครองส่วนท้องถิ่น	(๕)	(๕)
๒. การประเมินผล การนำแผนพัฒนา ท้องถิ่นไปปฏิบัติใน เชิงปริมาณ	๑) การกำหนดและการวิเคราะห์การควบคุมที่มีการใช้ตัวเลขต่างๆ เพื่อ นำมาใช้วัดผลในเชิงปริมาณ เช่น การวัดจำนวนโครงการ กิจกรรม งานต่างๆ ก็คือผลผลิตนั่นเองว่าเป็นไปตามที่ตั้งเป้าหมายไว้หรือไม่จำนวนที่ดำเนินการ จริงตามที่ได้กำหนดไว้เท่าไร จำนวนที่ไม่สามารถดำเนินการได้มีจำนวน เท่าไร สามารถอธิบายได้ตามหลักประสิทธิภาพ (Efficiency) ของการพัฒนา ท้องถิ่นตามอำนาจหน้าที่ที่กำหนดไว้	๑๐ (๕)	๑๐ (๕)
	๒) การกำหนดและการวิเคราะห์ผลกระทบ/สิ่งที่กระทบ (Impact) โครงการที่ ดำเนินการในเชิงปริมาณ (Quantitative) ที่เกิดจาก (๑) ได้มีการวิเคราะห์ใน เชิงปริมาณด้วยรูปแบบของข้อมูลต่างๆ เช่น กราฟ สถิติ เป็นต้น	(๕)	(๕)
๓. การประเมินผล การนำแผนพัฒนา ท้องถิ่นไปปฏิบัติใน เชิงคุณภาพ	๑) การกำหนดและการวิเคราะห์การประเมินประสิทธิผลของแผนพัฒนาในเชิง คุณภาพคือการนำเอาเทคนิคต่างๆ มาใช้เพื่อวัดภารกิจ โครงการ กิจกรรม ครุภัณฑ์ วัสดุ งานต่างๆ ที่ดำเนินการในพื้นที่ ตรงต่อความต้องการของ ประชาชน และเป็นไปตามหน้าที่และอำนาจ ประชาชนพึงพอใจ มีความสุข จากการพัฒนาท้องถิ่นโครงการ ครุภัณฑ์ วัสดุ การดำเนินการต่างๆ มีสภาพ หรือลักษณะถูกต้อง คงทน ถาวร สามารถใช้การได้ตามวัตถุประสงค์หรือไม่ ซึ่งเป็นไปตามหลักประสิทธิผล (Effectiveness) ผลการปฏิบัติราชการที่บรรลุ วัตถุประสงค์และเป้าหมายของแผนการปฏิบัติราชการตามที่ได้รับงบประมาณ มาดำเนินการ รวมถึงสามารถเทียบเคียงกับส่วนราชการหรือหน่วยงานอื่นได้ และเป็นไปตามหลักการบริหารกิจการบ้านเมืองที่ดี	๑๐ (๕)	๖ (๓)
	๒) การกำหนดและการวิเคราะห์ผลกระทบ/สิ่งที่กระทบ (Impact) โครงการที่ ดำเนินการในเชิงคุณภาพ (Qualitative) ที่เกิดจากได้มีการวิเคราะห์ในเชิง คุณภาพ การวัดความพึงพอใจหรือวัดความสุขที่ประชาชนได้รับด้วยรูปแบบ ของข้อมูลต่างๆ เช่น กราฟ สถิติ เป็นต้น	(๕)	(๓)
๔. ยุทธศาสตร์ กล ยุทธ์ แผนงานการ พัฒนา	๑) การกำหนดและการวิเคราะห์กลยุทธ์ที่สอดคล้องกับยุทธศาสตร์ แผนงาน งานที่จะพัฒนาท้องถิ่นซึ่งผ่านการวิเคราะห์เพื่อการพัฒนาท้องถิ่นด้วยเทคนิค การวิเคราะห์ Demand (Demand Analysis)/Global Demand/Trend หรือหลักการบูรณาการ (Integration) หรืออื่นๆ โดยนำไปจัดทำรูปโครงการ พัฒนาท้องถิ่นที่เป็นรูปธรรม ๒) การกำหนดและการวิเคราะห์กลยุทธ์สอดคล้องกับยุทธศาสตร์การพัฒนา ท้องถิ่น นำไปสู่การจัดทำโครงการ กิจกรรม ครุภัณฑ์ วัสดุในการจัดทำบริการ สาธารณะหรือกิจกรรมสาธารณะที่เป็นรูปธรรม	๕ (๕)	๕ (๕)

ประเด็นการพิจารณา	รายละเอียดหลักเกณฑ์	คะแนนเต็ม	คะแนนที่ได้
<p>๕. โครงการพัฒนาตามแผนพัฒนาท้องถิ่น</p> <p>๕.๑ ความชัดเจนของชื่อโครงการ</p>	<p>ควรประกอบด้วยข้อมูลดังนี้</p> <p>๑) “โครงการพัฒนา” หมายความว่าโครงการที่ดำเนินการจัดทำบริการสาธารณะและกิจกรรมสาธารณะเพื่อให้การพัฒนาบรรลุตามวิสัยทัศน์ที่กำหนดไว้</p> <p>๒) โครงการพัฒนาท้องถิ่นมีวัตถุประสงค์สนองต่อยุทธศาสตร์การพัฒนาขององค์กรปกครองส่วนท้องถิ่นและดำเนินการเพื่อให้การพัฒนาบรรลุตามวิสัยทัศน์ขององค์กรปกครองส่วนท้องถิ่นที่กำหนดไว้ชื่อโครงการชัดเจน มุ่งเน้นไปเรื่องใดเรื่องหนึ่งเป็นการเฉพาะ อ่านแล้วเข้าใจได้ว่าจะพัฒนาอะไร หรือสิ่งที่จะทำนั้นจะเกิดอะไรขึ้นในอนาคต</p>	<p>๓๐ (๕)</p>	<p>๓๐ (๕)</p>
<p>๕.๒ กำหนดวัตถุประสงค์สอดคล้องกับโครงการ</p>	<p>การกำหนดวัตถุประสงค์ของโครงการต้องมีความชัดเจน (clear objective) ตอบสนองต่อโครงการพัฒนาท้องถิ่น โครงการต้องกำหนดวัตถุประสงค์สอดคล้องกับความเป็นมาของโครงการ สอดคล้องกับหลักการและเหตุผล วิธีการดำเนินงานต้องสอดคล้องกับวัตถุประสงค์ มีความเป็นไปได้ชัดเจน มีลักษณะเฉพาะเจาะจง จะดำเนินการเพื่อสนับสนุน/ส่งเสริม ฯลฯ</p>	<p>(๕)</p>	<p>(๕)</p>
<p>๕.๓ เป้าหมาย (ผลผลิตของโครงการ) มีความชัดเจนนำไปสู่การตั้งงบประมาณได้ถูกต้อง</p>	<p>สภาพที่อยากให้เกิดขึ้นในอนาคตเป็นทิศทางที่ต้องไปให้ถึงเป้าหมายต้องชัดเจน สามารถระบุจำนวนเท่าไร กลุ่มเป้าหมายคืออะไร มีผลผลิตอย่างไร กลุ่มเป้าหมาย พื้นที่ดำเนินงาน และระยะเวลาดำเนินงานลงรายละเอียดให้ชัดเจนว่าโครงการนี้จะทำที่ไหน เริ่มต้นในช่วงใดและจบลงเมื่อใด ใครคือกลุ่มเป้าหมายของโครงการ หากกลุ่มเป้าหมายมีหลายกลุ่มก็ให้ระบุว่ากลุ่มเป้าหมายหลัก กลุ่มเป้าหมายรองหรือกลุ่มเป้าหมายเดียวกัน เป้าหมาย (ผลผลิตของโครงการ) จะนำไปสู่การประมาณการราคาในช่องของ “งบประมาณ”</p>	<p>(๕)</p>	<p>(๕)</p>
<p>๕.๔ มีการประเมินการราคาที่ถูกต้องตามหลักวิธีการงบประมาณ</p>	<p>๑) มีการประเมินราคาในโครงการพัฒนาท้องถิ่นเพื่อจัดทำบริการสาธารณะหรือกิจกรรมสาธารณะเพื่อประโยชน์ของประชาชนในท้องถิ่นตามหลักการพัฒนาอย่างยั่งยืนมีการประมาณราคาถูกต้องตามหลักวิธีการงบประมาณ การประมาณราคาถูกต้องตามหลักวิธีการงบประมาณ การประมาณราคาสอดคล้องกับโครงการ การจัดทำบริการสาธารณะหรือกิจกรรมสาธารณะหรือถูกต้องตามหลักวิชาการทางช่าง หลักของราคากลางตามพระราชบัญญัติการจัดซื้อจัดจ้างและการบริหารพัสดุภาครัฐ พ.ศ.๒๕๖๐ มีความโปร่งใสในการกำหนดราคากลางและตรวจสอบได้ในเชิงประจักษ์ การประมาณราคาที่เกิดจากเป้าหมาย (ผลผลิต)</p> <p>๒) งบประมาณโครงการพัฒนาจะต้องคำนึงถึงหลักสำคัญ ๕ ประการในการจัดทำโครงการได้แก่ (๑) ความประหยัด (Economy) (๒) ความมีประสิทธิภาพ (Efficiency) (๓) ความมีประสิทธิภาพ (Effectiveness) (๔) ลดความเหลื่อมล้ำในการพัฒนาท้องถิ่นนำไปสู่ความยุติธรรม (Equity) (๕) ความโปร่งใส (Transparency) ชัดเจนตรวจสอบได้ วัดได้ พิสูจน์ได้ว่าเป็นจริงในเวลานั้น</p>	<p>(๕)</p>	<p>(๕)</p>

ประเด็นการพิจารณา	รายละเอียดหลักเกณฑ์	คะแนนเต็ม	คะแนนที่ได้
๕.๕ มีการกำหนดตัวชี้วัด (KPI) และสอดคล้องกับวัตถุประสงค์และผลที่คาดว่าจะได้รับ	มีการกำหนดดัชนีชี้วัดผลงาน (Key Performance Indicator : KPI) ที่สามารถวัดได้ (measurable) ใช้บอกประสิทธิผล (effectiveness) ใช้บอกประสิทธิภาพ (efficiency) ได้ เช่น การกำหนดความพึงพอใจ การกำหนดร้อยละ การกำหนดอันเกิดจากผลของวัตถุประสงค์ที่เกิดขึ้น สิ่งที่ได้รับ (การคาดการณ์ คาดว่าจะได้รับ) ตัวชี้วัดที่แสดงให้เห็นว่าจะดำเนินการให้เกิดผลสำเร็จ อย่างไรหรือผลที่คาดว่าจะได้รับอย่างไร ไม่ใช่การกำหนด KPI เป็นครั้งหนึ่ง/แห่งหนึ่ง/หนึ่งโครงการ/ความกว้าง/ความยาว ฯลฯ	(๕)	(๕)
๕.๖ ผลที่คาดว่าจะได้รับ สอดคล้องกับโครงการและวัตถุประสงค์ที่กำหนดไว้	ผลที่ได้รับเป็นสิ่งที่เกิดขึ้นได้จริงจากการดำเนินการตามโครงการพัฒนา ซึ่งสอดคล้องกับวัตถุประสงค์ที่ตั้งไว้ การได้ผลหรือผลที่เกิดขึ้นจะต้อง เท่ากับวัตถุประสงค์หรือมากกว่าวัตถุประสงค์ซึ่งการเขียนวัตถุประสงค์ ควรคำนึงถึง (๑) ความเป็นไปได้และมีความเฉพาะเจาะจง ในการดำเนินงานตามโครงการ (๒) วัดและประเมินผลระดับของความสำเร็จได้ (๓) ระบุสิ่งที่ต้องการดำเนินงานอย่างชัดเจนและเฉพาะเจาะจงมากที่สุด และสามารถปฏิบัติได้ (๔) เป็นเหตุเป็นผล สอดคล้องกับความจริง (๕) ส่งผลต่อการบ่งบอกเวลาได้	(๕)	(๕)
๖. โครงการพัฒนาที่นำไป จัดทำงบประมาณรายจ่าย ประจำปี		(๓๕)	๒๗
๖.๑ โครงการพัฒนาท้องถิ่น ที่นำไปจัดทำงบประมาร รายจ่ายประจำปีในภาพรวม	โครงการพัฒนาท้องถิ่นนำไปจัดทำงบประมาณรายจ่ายประจำปีใน ภาพรวม ประกอบด้วยโครงการ กิจกรรม ครุภัณฑ์ วัสดุ งานต่างๆ ที่ นำไปดำเนินการจัดทำบริการสาธารณะหรือกิจกรรมสาธารณะ จำนวน ไม่น้อยกว่าร้อยละ ๒๐ ของงบประมาณรายจ่ายประจำปีตามข้อบัญญัติ/ เทศบัญญัติงบประมาณรายจ่ายประจำปีที่ตั้งไว้	(๕)	(๕)
๖.๒ โครงการพัฒนาท้องถิ่น ที่นำไปจัดทำงบประมาร รายจ่ายแก้ไขปัญหาความ ยากจน	โครงการพัฒนาท้องถิ่นที่นำไปจัดทำงบประมาณรายจ่ายประจำปี ประกอบด้วยโครงการ กิจกรรม ครุภัณฑ์ วัสดุ งานต่างๆ เพื่อแก้ไข ปัญหาความยากจนหรือการส่งเสริมอาชีพประชาชนในท้องถิ่น จำนวน ไม่น้อยกว่าร้อยละ ๒ ของงบประมาณรายจ่ายประจำปีตามข้อบัญญัติ/ เทศบัญญัติงบประมาณรายจ่ายประจำปีที่ตั้งไว้	(๕)	(๒)
๖.๓ โครงการพัฒนาท้องถิ่น ที่นำไปจัดทำงบประมาร รายจ่ายด้านการบริหาร จัดการอนุรักษ์ ทรัพยากรธรรมชาติ	โครงการพัฒนาท้องถิ่นที่นำไปจัดทำงบประมาณรายจ่ายประจำปี ประกอบด้วยโครงการ กิจกรรม ครุภัณฑ์ วัสดุ งานต่างๆ เพื่อการ บริหารจัดการอนุรักษ์ทรัพยากรธรรมชาติและสิ่งแวดล้อมหรือ บำรุงรักษาทรัพยากรธรรมชาติและสิ่งแวดล้อม จำนวนไม่น้อยกว่าร้อยละ ๒ ของงบประมาณรายจ่ายประจำปีตามข้อบัญญัติ/เทศบัญญัติ งบประมาณรายจ่ายประจำปีที่ตั้งไว้	(๕)	(๓)
๖.๔ โครงการเพื่อการ พัฒนาจัดทำงบประมาร รายจ่ายเกี่ยวกับสภาวะ	โครงการพัฒนาท้องถิ่นที่นำไปจัดทำงบประมาณรายจ่ายประจำปี ประกอบด้วยโครงการ กิจกรรม ครุภัณฑ์ วัสดุ งานต่างๆ ที่ดำเนินการ เกี่ยวกับสภาวะหรือการดำเนินการด้านการสาธารณสุข จำนวนไม่น้อย กว่าร้อยละ ๒ ของงบประมาณรายจ่ายประจำปีตามข้อบัญญัติ/เทศ บัญญัติงบประมาณรายจ่ายประจำปีที่ตั้งไว้	(๕)	(๕)

ประเด็นการพิจารณา	รายละเอียดหลักเกณฑ์	คะแนนเต็ม	คะแนนที่ได้
๖. โครงการพัฒนาที่นำไป จัดทำงบประมาณรายจ่าย ประจำปี (ต่อ) ๖.๕ โครงการเพื่อการ พัฒนาท้องถิ่นที่นำไปจัดทำ งบประมาณรายจ่าย เกี่ยวกับด้านการศึกษา ศิลปะ ศาสนา วัฒนธรรม ท้องถิ่น และภูมิปัญญา ท้องถิ่น	โครงการพัฒนาท้องถิ่นที่นำไปจัดทำงบประมาณรายจ่ายประจำปี ประกอบด้วยโครงการ กิจกรรม อนุรักษ์ วัสดุ งานต่างๆ ที่ดำเนินการ ด้านการศึกษา ศิลปะ ศาสนา วัฒนธรรม จารีตประเพณี และภูมิ ปัญญาท้องถิ่น จำนวนไม่น้อยกว่าร้อยละ ๒ ของงบประมาณรายจ่าย ประจำปีตามข้อบัญญัติ/เทศบัญญัติงบประมาณรายจ่ายประจำปีที่ตั้งไว้	(๕)	(๕)
๖.๖ โครงการเพื่อการ พัฒนาท้องถิ่นที่นำไปจัดทำ งบประมาณรายจ่าย เกี่ยวกับด้านโครงสร้าง พื้นฐาน	โครงการพัฒนาท้องถิ่นที่นำไปจัดทำงบประมาณรายจ่ายประจำปี ประกอบด้วยโครงการ กิจกรรม อนุรักษ์ วัสดุ งานต่างๆ ที่ดำเนินการ ด้านโครงสร้างพื้นฐาน หรือ คมนาคม เช่น ก่อสร้าง ปรับปรุง ซ่อมแซมถนน ฯลฯ จำนวนไม่น้อยกว่าร้อยละ ๒ ของงบประมาณ รายจ่ายประจำปีตามข้อบัญญัติ/เทศบัญญัติงบประมาณรายจ่าย ประจำปีที่ตั้งไว้	(๕)	(๕)
๖.๗ โครงการเพื่อการ พัฒนาท้องถิ่นที่นำไปจัดทำ งบประมาณรายจ่าย เกี่ยวกับด้านการบริหาร จัดการน้ำ	โครงการพัฒนาท้องถิ่นที่นำไปจัดทำงบประมาณรายจ่ายประจำปี ประกอบด้วยโครงการ กิจกรรม อนุรักษ์ วัสดุ งานต่างๆ ที่ดำเนินการ ด้านการบริหารจัดการน้ำ เช่น ก่อสร้าง ปรับปรุงแหล่งน้ำ ขุด ตัดตั้ง หรือการบริหารจัดการน้ำรวมถึงน้ำประปา ฯลฯ จำนวนไม่น้อยกว่า ร้อยละ ๒ ของงบประมาณรายจ่ายประจำปีตามข้อบัญญัติ/เทศ บัญญัติงบประมาณรายจ่ายประจำปีที่ตั้งไว้	(๕)	(๒)
รวม	หลักเกณฑ์/ตัวชี้วัด	๑๐๐	๘๘

สรุปผลการวิเคราะห์การติดตามและประเมินผล

จากการประชุมคณะกรรมการติดตามและประเมินผลแผนพัฒนาท้องถิ่น ของเทศบาลตำบลน้ำโจ้ว คณะกรรมการมีมติกำหนดแนวทางการติดตามและประเมินผลแผนพัฒนาท้องถิ่น (พ.ศ. ๒๕๖๖ – ๒๕๗๐) โดยดำเนินการติดตามและประเมินผลแผนพัฒนาท้องถิ่นปีละหนึ่งครั้งภายในเดือนธันวาคมของทุกปี ได้กำหนดเกณฑ์การให้คะแนนความพึงพอใจผลการดำเนินงาน ประจำปีงบประมาณ พ.ศ. ๒๕๖๖ ดังนี้

ร้อยละ ๐ - ๖๙ อยู่ในเกณฑ์ ต้องปรับปรุง

ร้อยละ ๗๐ - ๗๙ อยู่ในเกณฑ์ พอใช้

ร้อยละ ๘๐ - ๘๙ อยู่ในเกณฑ์ ดี

ร้อยละ ๙๐ - ๑๐๐ อยู่ในเกณฑ์ ดีเยี่ยม

ผลการพิจารณาการติดตามและประเมินผลยุทธศาสตร์ มีผลคะแนน ๙๗ คะแนน คิดเป็น ร้อยละ ๙๗.๐๐ ซึ่งอยู่ในเกณฑ์ ดีเยี่ยม

ผลการพิจารณาการติดตามและประเมินผลโครงการ มีผลคะแนน ๘๘ คะแนน คิดเป็นร้อยละ ๘๘.๐๐ อยู่ในเกณฑ์ ดี

ส่วนที่ ๔ สรุปผล ข้อเสนอแนะ ปัญหา/อุปสรรค และข้อเสนอแนะ

๑. สรุปผลการพัฒนาท้องถิ่นในภาพรวม

เทศบาลตำบลน้ำโจ้ว ได้จัดทำแผนยุทธศาสตร์การพัฒนาและแผนพัฒนาท้องถิ่น (พ.ศ. ๒๕๖๖ – ๒๕๗๐) ตามกระบวนการที่บัญญัติไว้ในระเบียบกระทรวงมหาดไทยว่าด้วยการจัดทำแผนพัฒนาท้องถิ่น พ.ศ. ๒๕๔๘ และแก้ไขเพิ่มเติมถึง (ฉบับที่ ๓) พ.ศ. ๒๕๖๑ โดยผ่านการมีส่วนร่วมของประชาชน เช่น การจัดเวทีประชาคม การประชุมกรรมการชุมชน เพื่อรับฟังปัญหาและความต้องการที่แท้จริงของประชาชนในพื้นที่ก่อนนำมาจัดทำโครงการเพื่อพัฒนาพื้นที่ ที่บรรจุไว้ในแผนพัฒนาท้องถิ่น (พ.ศ. ๒๕๖๖ – ๒๕๗๐) โดยได้กำหนดโครงการที่จะดำเนินการตามแผนพัฒนาท้องถิ่น (พ.ศ. ๒๕๖๖ – ๒๕๗๐) ดังนี้

ยุทธศาสตร์	2566		2567		2568		2569		2570	
	จำนวน	งบประมาณ	จำนวน	งบประมาณ	จำนวน	งบประมาณ	จำนวน	งบประมาณ	จำนวน	งบประมาณ
1.ยุทธศาสตร์พัฒนาโครงสร้างพื้นฐาน	106	100,588,000.00	72	65,307,118.00	29	110,410,200.00	2	206,000.00	1	19,000.00
2.ยุทธศาสตร์การอนุรักษ์ทรัพยากรธรรมชาติและสิ่งแวดล้อม	18	706,000.00	22	1,388,800.00	19	726,000.00	19	726,000.00	19	726,000.00
3.ยุทธศาสตร์การพัฒนาสังคม/ชุมชนและความสงบเรียบร้อย	183	48,839,640.00	162	50,829,828.00	104	56,956,300.00	97	31,815,300.00	96	32,428,300.00
4.ยุทธศาสตร์พัฒนาเศรษฐกิจ	10	210,000.00	17	332,000.00	17	332,000.00	17	332,000.00	17	332,000.00
5.ยุทธศาสตร์การบริหารและพัฒนาองค์กร	15	3,101,000.00	12	391,000.00	12	391,000.00	12	391,000.00	12	391,000.00
รวม	332	153,444,640.00	285	118,248,746.00	181	168,815,500.00	147	33,470,300.00	145	33,896,300.00

สรุปผลการดำเนินงาน ปี พ.ศ. ๒๕๖๖

แผนพัฒนาท้องถิ่น (พ.ศ. ๒๕๖๖ – ๒๕๗๐) เทศบาลตำบลน้ำโจ้ว มีโครงการพัฒนาท้องถิ่นที่อยู่ในแผนพัฒนาท้องถิ่น (พ.ศ. ๒๕๖๖ – ๒๕๗๐) ประจำปีงบประมาณ พ.ศ. ๒๕๖๖ จำนวน ๓๓๒ โครงการ โดยมีโครงการที่บรรจุอยู่ในเทศบัญญัติงบประมาณรายจ่าย ประจำปีงบประมาณ พ.ศ. ๒๕๖๖ จำนวน ๑๕๗ โครงการ จำนวนงบประมาณ ๓๒,๙๓๘,๕๙๗.๒๖ บาท และจ่ายขาดเงินสะสม จำนวน ๑๐ โครงการ จำนวนงบประมาณ ๔,๕๙๗,๗๓๙.๐๐ บาท รวมเป็นโครงการทั้งสิ้น ๑๖๗ โครงการ จำนวนงบประมาณทั้งสิ้น ๓๗,๕๓๖,๓๓๖.๒๖ บาท คิดเป็นร้อยละ ๕๐.๓๐ ของโครงการพัฒนาท้องถิ่นที่อยู่ในแผนพัฒนาท้องถิ่น (พ.ศ. ๒๕๖๖ – ๒๕๗๐) ประจำปีงบประมาณ พ.ศ. ๒๕๖๖

ผลการดำเนินงานตามงบประมาณที่ได้รับและการเบิกจ่ายงบประมาณโดยได้มีการก่อหนี้ผูกพัน/ลงนามในสัญญาและเบิกจ่ายงบประมาณ จำนวน ๑๑๕ โครงการ จำนวนงบประมาณ ๓๑,๔๕๘,๙๘๗.๓๓ บาท คิดเป็นร้อยละ ๗๓.๒๔ ของโครงการที่ได้รับอนุมัติงบประมาณ

และโครงการที่ไม่ได้ดำเนินการ/ไม่ได้ใช้จ่ายงบประมาณ จำนวน ๓๑ โครงการ คิดเป็นร้อยละ ๑๙.๗๔ ของโครงการที่ได้รับอนุมัติงบประมาณ

รายงานสรุปผลการดำเนินงาน ปี 2566

เทศบาลตำบลน้ำโจ้ว หมู่: จ.สว่าง

ยุทธศาสตร์	แผนการดำเนินงานทั้งหมด		อนุมัติงบประมาณ		ลงนามสัญญา		เบิกจ่าย	
	จำนวนโครงการ	งบประมาณ	จำนวนโครงการ	งบประมาณ	จำนวนโครงการ	งบประมาณ	จำนวนโครงการ	งบประมาณ
1.ยุทธศาสตร์การพัฒนาโครงสร้างพื้นฐาน	106	100,588,000.00	24	3,221,610.26	21	3,136,216.33	10	2,130,416.33
2.ยุทธศาสตร์การอนุรักษ์ทรัพยากรธรรมชาติและสิ่งแวดล้อม	18	706,000.00	10	142,000.00	6	57,850.00	6	57,850.00
3.ยุทธศาสตร์การพัฒนาสังคม/ชุมชนและความสงบเรียบร้อย	183	74,263,640.00	110	29,373,087.00	95	29,214,186.00	95	29,214,186.00
4.ยุทธศาสตร์การพัฒนาเศรษฐกิจ	10	210,000.00	5	100,000.00	2	27,125.00	2	27,125.00
5.ยุทธศาสตร์การบริหารและพัฒนาองค์กร	15	3,101,000.00	8	101,900.00	2	29,410.00	2	29,410.00
รวม	332	178,868,640.00	157	32,938,597.26	126	32,464,787.33	115	31,458,987.33

๒. ปัญหา/อุปสรรค/ข้อเสนอแนะ

จากการติดตามและประเมินผลแผนพัฒนาท้องถิ่น (พ.ศ. ๒๕๖๖ – ๒๕๗๐) ประจำปีงบประมาณ พ.ศ. ๒๕๖๖ พบว่า

๑. ปัญหา/อุปสรรค

- โครงการ/กิจกรรม ยังไม่ครอบคลุม จะเน้นไปทางโครงสร้างพื้นฐานส่วนด้านการส่งเสริมอาชีพหรือพัฒนาคุณภาพชีวิตมีงบประมาณไปแก้ไขปัญหาเป็นส่วนน้อย

ข้อเสนอแนะ ควรกำหนดสัดส่วนการพัฒนาแต่ละด้านให้มีความชัดเจนโดยคำนึงถึงปัญหาความต้องการของประชาชนเป็นสิ่งสำคัญ ประกอบด้วย

ด้านการพัฒนาคุณภาพชีวิต

- ด้านความปลอดภัยในชีวิตและทรัพย์สินของประชาชน (ขอความอนุเคราะห์ภาคราชการในการตรวจตราสอดส่องดูแลประชาชนในยามวิกาล)
- ด้านการจัดการจราจรทางถนน ลดอัตราการเกิดอุบัติเหตุทางท้องถนน (จัดให้มีแผงลูกระนาด เพื่อลดอัตราความเร็วของรถทุกประเภทในช่วงถนนสายหลัก)
- ด้านการป้องกันและแก้ไขปัญหายาเสพติดภายในชุมชน

- การไฟฟ้าสาธารณะส่องสว่างบริเวณจุดอันตรายที่ยังไม่ทั่วถึง
- สนับสนุนเครื่องมือเครื่องใช้สำหรับอาสาสมัครของชุมชน (ตบ.)
ด้านการส่งเสริมอาชีพ
- การส่งเสริมด้านอาชีพต่าง ๆ นอกเหนือจากการส่งเสริมด้านการเกษตร (ยังไม่ครอบคลุมทุกหมู่บ้าน)
ด้านการพัฒนาองค์กร
- การให้มีการบริการสำหรับผู้พิการ/ผู้สูงอายุที่มารับบริการจากเทศบาลตำบลน้ำโจ้ (ทางลาดทางเท้า ห้องน้ำสาธารณะสำหรับผู้พิการ/ผู้สูงอายุ)

๒. ปัญหา/อุปสรรค

- ขาดความร่วมมือหรือการมีส่วนร่วมจากชุมชน และขาดความต่อเนื่อง

ข้อเสนอแนะ ประชาสัมพันธ์ ปลุกจิตสำนึกให้ชุมชนตระหนักถึงความสำคัญในการเข้าร่วมโครงการต่าง ๆ ตลอดจนกำชับเจ้าหน้าที่ผู้รับผิดชอบมีการต่อยอดโครงการเพื่อให้เกิดความต่อเนื่อง

๓. ปัญหา/อุปสรรค

- การติดขัดด้วยระเบียบข้อกฎหมายที่ทำให้ไม่สามารถดำเนินโครงการให้บรรลุวัตถุประสงค์

ข้อเสนอแนะ กำชับเจ้าหน้าที่ผู้รับผิดชอบโครงการให้ศึกษารายละเอียดและข้อกฎหมายให้ถ่องแท้ละเอียดรอบคอบ เพื่อให้โครงการนั้นถูกต้องตามระเบียบและข้อกฎหมาย

ภาคผนวก



คำสั่งเทศบาลตำบลน้ำโจ้ว

ที่ ๑๒๑๘/๒๕๖๕

เรื่อง แต่งตั้งคณะกรรมการติดตามและประเมินผลแผนพัฒนาเทศบาลตำบลน้ำโจ้ว (แก้ไขปรับปรุง)

ตามคำสั่ง เทศบาลตำบลน้ำโจ้ว ที่ ๕๙๖/๒๕๖๔ ลงวันที่ ๓๑ สิงหาคม ๒๕๖๔ ได้แต่งตั้งคณะกรรมการติดตามและประเมินผลแผนพัฒนาเทศบาลตำบลน้ำโจ้ว ไปแล้วนั้น

อาศัยอำนาจตามความในข้อ ๒๘ ของระเบียบกระทรวงมหาดไทย ว่าด้วยการจัดทำแผนพัฒนาองค์กรปกครองส่วนท้องถิ่น พ.ศ. ๒๕๔๘ แก้ไขเพิ่มเติม (ฉบับที่ ๒) พ.ศ. ๒๕๕๙ และ (ฉบับที่ ๓) พ.ศ. ๒๕๖๑ จึงขอจึงขอแก้ไขปรับปรุงบุคคลตามคำสั่ง ดังต่อไปนี้

๑. นายประพันธ์	สายตุนแก้ว	ผู้แทนสมาชิกสภาท้องถิ่น	ประธานกรรมการ
๒. นายวีระ	จินดาธรรม	ผู้แทนสมาชิกสภาท้องถิ่น	กรรมการ
๓. นายกอน	ปิ่นใจ	ผู้แทนสมาชิกสภาท้องถิ่น	กรรมการ
๔. นางสาวสุภา	ศรีรุ่งเรือง	ผู้แทนหน่วยงานที่เกี่ยวข้อง	กรรมการ
๕. นายศุภฤกษ์	ตาลเงิน	ผู้แทนหน่วยงานที่เกี่ยวข้อง	กรรมการ
๖. นายอเนกคุณ	สายศรีธิ	ผู้ทรงคุณวุฒิ	กรรมการ
๗. นางฉวีวรรณ	สายเทพ	ผู้ทรงคุณวุฒิ	กรรมการ
๘. นายวิรัตน์	ชวาคำ	ผู้แทนประชาคมท้องถิ่น	กรรมการ
๙. นายสุรเดช	โยธา	ผู้แทนประชาคมท้องถิ่น	กรรมการ
๑๐. ปลัดเทศบาลตำบลน้ำโจ้ว			กรรมการ
๑๑. ผู้อำนวยการกองยุทธศาสตร์และงบประมาณ			กรรมการและเลขานุการ
๑๒. หัวหน้าฝ่ายแผนงานและงบประมาณ			ผู้ช่วยเลขานุการ
๑๓. นักวิเคราะห์นโยบายและแผน			ผู้ช่วยเลขานุการ

มีอำนาจหน้าที่ ดังนี้

- กำหนดแนวทาง วิธีการในการติดตามและประเมินผลแผนพัฒนาท้องถิ่น
- ดำเนินการติดตามและประเมินผลแผนพัฒนาท้องถิ่น
- รายงานผลและเสนอความคิดเห็นซึ่งได้จากการติดตามและประเมินผลแผนพัฒนาท้องถิ่นต่อผู้บริหารท้องถิ่น เพื่อให้ผู้บริหารท้องถิ่นเสนอต่อสภาท้องถิ่น และคณะกรรมการพัฒนาท้องถิ่น พร้อมทั้งประกาศผลการติดตามและประเมินผลแผนพัฒนาท้องถิ่นให้ประชาชนในท้องถิ่นทราบในที่เปิดเผยภายในสิบห้าวัน นับแต่วันรายงานผลและเสนอความคิดเห็นดังกล่าวและต้องปิดประกาศไว้เป็นระยะเวลาไม่น้อยกว่าสามสิบวัน โดยอย่างน้อยปีละหนึ่งครั้งภายในเดือนธันวาคมของทุกปี

ทั้งนี้ ตั้งแต่บัดนี้เป็นต้นไป

สั่ง ณ วันที่ ๑๔ เดือน ธันวาคม พ.ศ. ๒๕๖๕

(นายณัฐชนนท์ แก้วลังกา)

รองนายกเทศมนตรีตำบลน้ำโจ้ว ปฏิบัติหน้าที่แทน

นายกเทศมนตรีตำบลน้ำโจ้ว

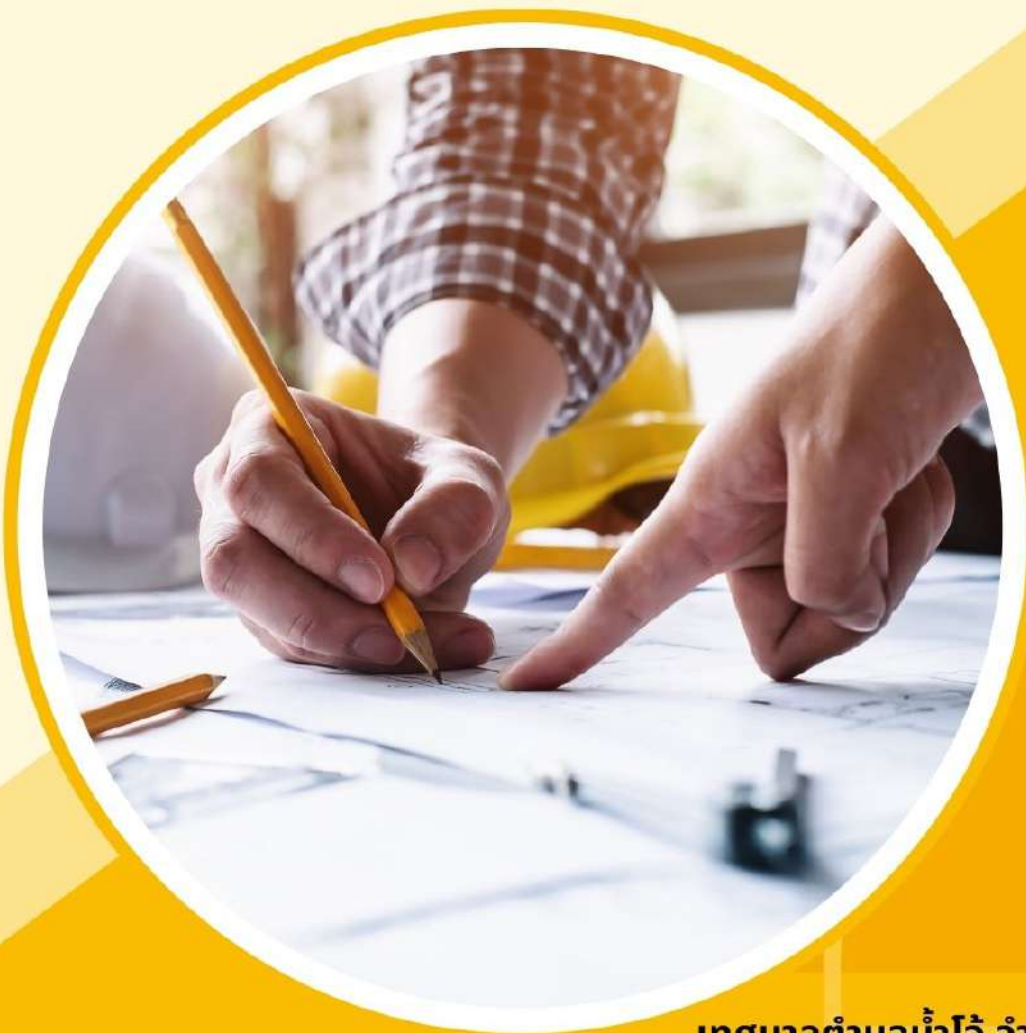

เทศบาลตำบลน้ำโจ้ อำเภอแม่ทะ จังหวัดลำปาง
www.namjo-lp.go.th