

# แผนพัฒนาท้องถิ่น (พ.ศ. ๒๕๖๖ - ๒๕๗๐)



ฝ่ายแผนงานและงบประมาณ  
กองยุทธศาสตร์และงบประมาณ  
เทศบาลตำบลน้ำโจ้ว  
อำเภอแม่ทะ จังหวัดลำปาง



ประกาศเทศบาลตำบลน้ำโจ้ว  
เรื่อง ประกาศใช้แผนพัฒนาท้องถิ่น (พ.ศ. ๒๕๖๖ - ๒๕๗๐)

\*\*\*\*\*

ตามหนังสือกระทรวงมหาดไทย ที่ มท ๐๘๑๐.๓/ว ๗๔๖๗ ลงวันที่ ๑๔ ธันวาคม ๒๕๖๓ เรื่อง แนวทางการจัดทำแผนพัฒนาขององค์กรปกครองส่วนท้องถิ่น (พ.ศ. ๒๕๖๖ - ๒๕๗๐) ให้เทศบาล องค์การบริหารส่วนตำบล เมืองพัทยา และองค์การบริหารส่วนจังหวัด ดำเนินการจัดทำแผนพัฒนาท้องถิ่น ขององค์กรปกครองส่วนท้องถิ่น เป็นแผนพัฒนาท้องถิ่นที่มีช่วงระยะเวลาห้าปี (พ.ศ. ๒๕๖๖ - ๒๕๗๐) นั้น

เทศบาลตำบลน้ำโจ้ว ได้ดำเนินการทบทวนแผนพัฒนาท้องถิ่น (พ.ศ. ๒๕๖๖ - ๒๕๗๐) เพื่อแก้ไขปัญหาและความต้องการของประชาชน และสนองนโยบายรัฐบาลได้ ซึ่งได้รับความเห็นชอบจาก ประชาคมท้องถิ่น และคณะกรรมการพัฒนาเทศบาล เมื่อวันที่ ๒๘ ตุลาคม ๒๕๖๔ ดังนั้น จึงอาศัยอำนาจ ตามข้อ ๑๗ (๔) แห่งระเบียบกระทรวงมหาดไทยว่าด้วยการจัดทำแผนพัฒนาท้องถิ่น พ.ศ. ๒๕๔๘ และที่แก้ไข เพิ่มเติมถึง (ฉบับที่ ๓) พ.ศ. ๒๕๖๑ นายกเทศมนตรีตำบลน้ำโจ้ว จึงอนุมัติแผนพัฒนาท้องถิ่นฯ และประกาศใช้ แผนฯ ดังกล่าว ตั้งแต่วันที่ ๒๘ ตุลาคม ๒๕๖๔

จึงประกาศมาให้ทราบโดยทั่วกัน

ประกาศ ณ วันที่ ๒๘ ตุลาคม พ.ศ. ๒๕๖๔

(นายธีระวัฒน์ แก้วลังกา)  
นายกเทศมนตรีตำบลน้ำโจ้ว

## คำนำ

แผนพัฒนาท้องถิ่นเทศบาลของเทศบาลตำบลน้ำโจ้ จัดทำขึ้นตามหนังสือกระทรวงมหาดไทย ที่ มท ๐๘๑๐.๓/ว ๗๔๖๗ ลว ๑๔ ธันวาคม ๒๕๖๓ เรื่อง ชักแนวทางการจัดทำแผนพัฒนาขององค์กรปกครองส่วนท้องถิ่น (พ.ศ. ๒๕๖๖ - ๒๕๗๐) ให้เทศบาล องค์การบริหารส่วนตำบล เมืองพัทยา และองค์การบริหารส่วนจังหวัด ดำเนินการทบทวนแผนพัฒนาท้องถิ่นสี่ปีขององค์กรปกครองส่วนท้องถิ่น เป็นแผนพัฒนาท้องถิ่นที่มีช่วงระยะเวลาห้าปี (พ.ศ. ๒๕๖๖ - ๒๕๗๐) เทศบาลตำบลน้ำโจ้โดยความร่วมมือและสนับสนุนจากประชาชนในตำบลและจากผู้ที่เกี่ยวข้อง ด้วยความตั้งใจที่มุ่งหวังให้เกิดการพัฒนาที่เป็นประโยชน์ต่อส่วนรวมอย่างแท้จริง มีเนื้อหาประกอบด้วยแผนงานและโครงการที่สามารถปฏิบัติได้ มีความต่อเนื่อง ในลักษณะที่เป็นแผนก้าวหน้า มีความเป็นไปได้และยึดผลสำเร็จของงานเป็นเป้าหมายของการทำงานเน้นผลผลิตและผลลัพธ์ได้อย่างมีประสิทธิภาพ โดยมีกระบวนการจัดทำงบประมาณประจำปีเป็นขั้นตอนรองรับต่อไป

การจัดทำแผนพัฒนาท้องถิ่น เพื่อใช้เป็นเครื่องมือในการขับเคลื่อนนโยบายไปสู่การปฏิบัติให้เกิดผลสัมฤทธิ์ที่เป็นรูปธรรม ทั้งด้านการบริการสาธารณะ โครงสร้างพื้นฐาน เศรษฐกิจ สังคม การเมือง การบริหาร สิ่งแวดล้อม การศึกษา ศาสนา ศิลปวัฒนธรรม ประเพณี ภูมิปัญญาท้องถิ่นตลอดจนการอนุรักษ์ทรัพยากรธรรมชาติและสิ่งแวดล้อมอย่างครอบคลุมและทั่วถึง ภายใต้สถานการณ์ในปัจจุบันและศักยภาพของเทศบาลตำบลน้ำโจ้

เทศบาลตำบลน้ำโจ้หวังเป็นอย่างยิ่งว่าแผนพัฒนาท้องถิ่นนี้ จะเป็นประโยชน์ในการพัฒนาเทศบาลตำบลน้ำโจ้ให้ก้าวหน้าต่อไป

คณะกรรมการพัฒนาเทศบาลตำบลน้ำโจ้

## สารบัญ

เรื่อง	หน้า
<b>ส่วนที่ ๑ สภาพทั่วไปและข้อมูลพื้นฐาน</b>	<b>๑</b>
๑.๑ ด้านกายภาพ	๑
๑.๒ ด้านการเมือง/การปกครอง	๒
๑.๓ ประชากร	๓
๑.๔ สภาพสังคม	๔
๑.๕ ระบบบริการพื้นฐาน	๖
๑.๖ ระบบเศรษฐกิจ	๗
๑.๗ ศาสนา ประเพณี วัฒนธรรม	๙
๑.๘ ทรัพยากรธรรมชาติ	๑๐
๑.๙ อื่น (ถ้ามีระบุด้วย)	๑๐
<b>ส่วนที่ ๒ ยุทธศาสตร์การพัฒนาระบบราชการส่วนท้องถิ่น</b>	<b>๑๑</b>
๒.๑ ความสัมพันธ์ระหว่างแผนพัฒนาระดับมหภาค	๑๑
๒.๒ ยุทธศาสตร์ขององค์กรปกครองส่วนท้องถิ่น	๓๒
๒.๓ การวิเคราะห์เพื่อพัฒนาท้องถิ่น	๓๖
<b>ส่วนที่ ๓ การนำแผนพัฒนาท้องถิ่นไปสู่การปฏิบัติ</b>	<b>๔๐</b>
๓.๑ ยุทธศาสตร์การพัฒนาและแผนงาน	๔๐
๓.๒ บัญชีโครงการพัฒนาท้องถิ่น	๔๑
ผ ๐๑ บัญชีสรุปโครงการพัฒนา	๔๑
ผ ๐๒ บัญชีโครงการพัฒนา	๔๓
ผ ๐๒/๑ บัญชีโครงการพัฒนาที่นำมาจากแผนพัฒนาหมู่บ้านและแผนชุมชน	๘๔
ผ ๐๒/๒ บัญชีโครงการเกินศักยภาพขององค์กรปกครองส่วนท้องถิ่น	๙๑
ผ ๐๓ บัญชีครุภัณฑ์	๑๐๑
<b>ส่วนที่ ๔ การติดตามและประเมินผล</b>	<b>๑๐๒</b>
๔.๑ การติดตามและประเมินผลยุทธศาสตร์	๑๐๒
๔.๒ การติดตามและประเมินผลโครงการ	๑๐๔
๔.๓ สรุปผลการพัฒนาท้องถิ่นในภาพรวม	๑๐๘
๔.๔ ข้อเสนอแนะในการจัดทำแผนพัฒนาท้องถิ่นในอนาคต	๑๐๙

# ส่วนที่ ๑ สภาพทั่วไปและข้อมูลพื้นฐาน

## ๑. ด้านกายภาพ

### ๑.๑ ที่ตั้งของหมู่บ้านหรือชุมชนหรือตำบล

เทศบาลตำบลน้ำโจ้ ตั้งอยู่ เลขที่ ๑๑๑ บ้านน้ำโจ้ หมู่ที่ ๕ ตำบลน้ำโจ้ อำเภอแม่ทะ จังหวัดลำปาง อยู่ในเขตการปกครองของอำเภอแม่ทะ อยู่ห่างจากที่ว่าการอำเภอแม่ทะ ประมาณ ๑๒ กิโลเมตร และอยู่ห่างจากศาลากลางจังหวัดลำปาง ประมาณ ๒๑ กิโลเมตร มีพื้นที่รับผิดชอบ ๖๒ ตารางกิโลเมตร ครอบคลุมตำบลน้ำโจ้ ทั้งตำบล

**อาณาเขต**

**ทิศเหนือ** ติดต่อกับตำบลกล้วยแพะ, ตำบลชมพู อำเภอเมือง จังหวัดลำปาง

**ทิศตะวันออก** ติดต่อกับตำบลแม่ทะ, ตำบลนาครีและตำบลป่าตัน อำเภอแม่ทะ จังหวัดลำปาง

**ทิศใต้** ติดต่อกับตำบลป่าตัน อำเภอแม่ทะ จังหวัดลำปาง

**ทิศตะวันตก** ติดต่อกับตำบลนาแสง, ตำบลวังพร้าวและตำบลศาลา อำเภอเกาะคา จังหวัดลำปาง

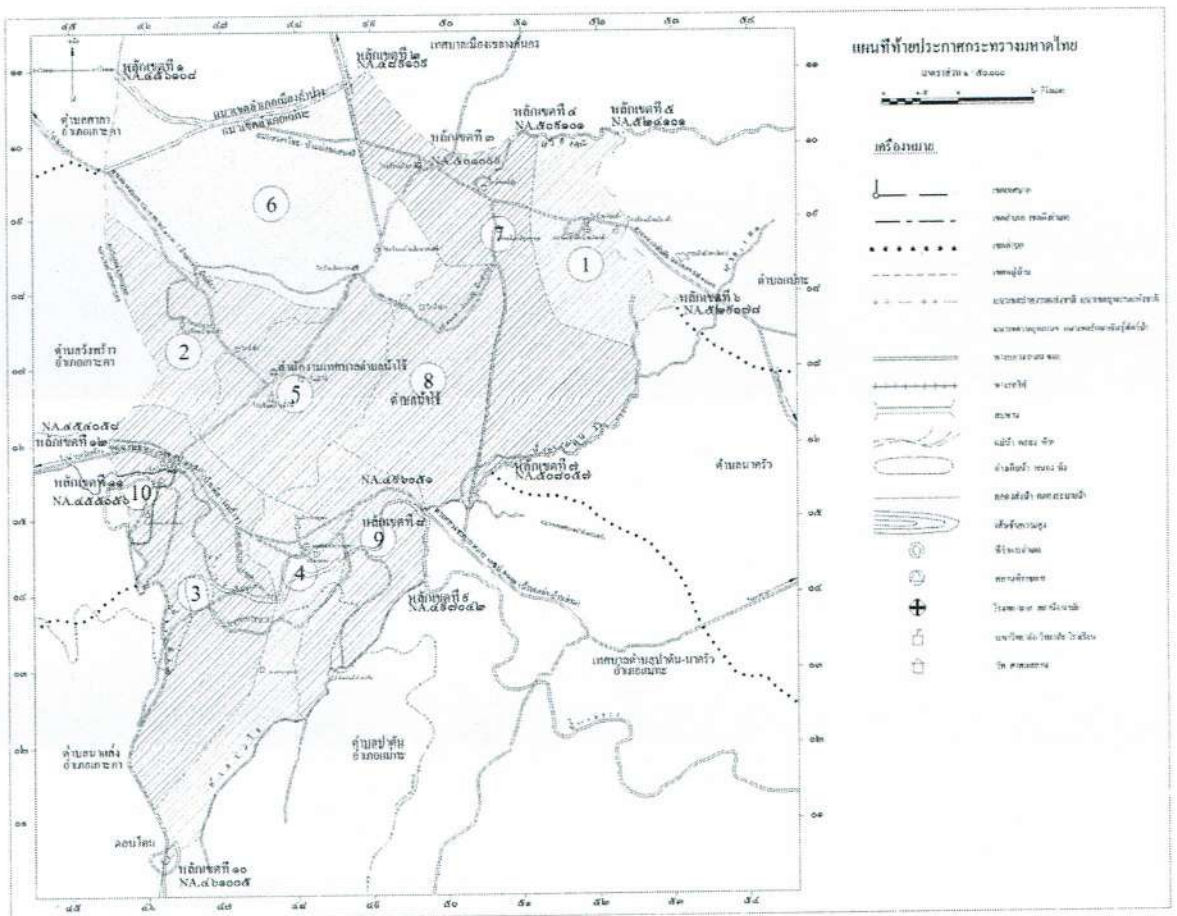

### ๑.๒ ลักษณะภูมิประเทศ

ลักษณะพื้นที่ส่วนใหญ่เป็นที่ราบและเป็นที่ยราบเชิงเขา บางส่วนเป็นภูเขาสูง สภาพดิน เป็นดินร่วนปนดินเหนียว มีความอุดมสมบูรณ์ของดินค่อนข้างน้อยเนื่องจากการเพาะปลูกมานาน มีลำห้วยหลายสาย และแม่น้ำจาง เป็นแหล่งน้ำตามธรรมชาติไหลผ่าน

### ๑.๓ ลักษณะภูมิอากาศ

- อุณหภูมิสูงสุด	๔๑	องศาเซลเซียส
- อุณหภูมิต่ำสุด	๑๑	องศาเซลเซียส
- ปริมาณน้ำฝนเฉลี่ย/ปี	๙๑๖.๘๐	มิลลิเมตร
- จำนวนวันที่ฝนตก	๑๐๘	วัน
- ฝนตกสูงสุดต่อวัน	๕๕.๕๐	มิลลิเมตร

### ๑.๔ ลักษณะของดิน

- ม.๑ ดินร่วนปนทราย และมีดินร่วนที่เกิดจากตะกอนลำน้ำ
- ม.๒ ดินร่วนปนทราย
- ม.๓ ดินร่วนและดินร่วนปนทราย
- ม.๔ ดินทรายแป้ง และดินร่วนที่เกิดจากตะกอนลำน้ำ
- ม.๕, ม.๖ ดินร่วนปนทราย และดินทรายแป้งที่เกิดจากตะกอนลำน้ำ
- ม.๗ ดินทรายแป้งที่เกิดจากตะกอนลำน้ำ
- ม.๘ ดินทรายแป้ง และดินร่วนที่เกิดจากตะกอนลำน้ำ
- ม.๙ ดินเหนียว ดินตื้นมีชั้นลูกรังก้อนกรวด และดินร่วนที่เกิดจากตะกอนลำน้ำ
- ม.๑๐ ดินร่วนปนทราย

## ๒.ด้านการเมือง/การปกครอง

### ๒.๑ เขตการปกครอง

เขตการปกครองแบ่งออกเป็น ๑๐ หมู่บ้าน คือ

หมู่ที่ ๑ บ้านฮ่องห้า	ผู้ใหญ่บ้าน	นายเอนก	ใจคำ
หมู่ที่ ๒ บ้านป่าจ้ำ	ผู้ใหญ่บ้าน	นายวิรัตน์	ชาวคำ
หมู่ที่ ๓ บ้านต้อ	กำนัน ต.น้ำใจ	นายสุเมธรัฐ	สายปะละ
หมู่ที่ ๔ บ้านหนอง	ผู้ใหญ่บ้าน	นายสุรเดช	โยธา
หมู่ที่ ๕ บ้านน้ำใจ	ผู้ใหญ่บ้าน	นายสุพรรณ	ร้องวาริ
หมู่ที่ ๖ บ้านม่อนแสนศรี	ผู้ใหญ่บ้าน	นายประวิทย์	คำทราย
หมู่ที่ ๗ บ้านแม่ปุง	ผู้ใหญ่บ้าน	นายสมพงษ์	สายเทพ
หมู่ที่ ๘ บ้านป่าม่วง	ผู้ใหญ่บ้าน	นางสมพร	ทองดี
หมู่ที่ ๙ บ้านหนองพัฒนา	ผู้ใหญ่บ้าน	นายอเนกคุณ	สายศรีธิ
หมู่ที่ ๑๐ บ้านต้อแก้วพัฒนา	ผู้ใหญ่บ้าน	นายสายัณห์	กันภัย

## ๒.๒ การเลือกตั้ง

- มีการเลือกตั้งครั้งล่าสุด เมื่อวันที่ ๒๘ มีนาคม ๒๕๖๔ โดยมีการเลือกตั้งนายกเทศมนตรี และสมาชิกสภาเทศบาล โดยมีการแบ่งเขตเลือกตั้งออกเป็น ๒ เขต ผลการเลือกตั้งคือ

- นายกเทศมนตรีตำบลน้ำโจ้ว
  ๑. นายธีระวัฒน์ แก้วลังกา
- สมาชิกสภาเทศบาล เขต ๑
  ๑. นางสาวพนิดา สายเทพ
  ๒. นายธนวัฒน์ มังคะละ
  ๓. นายเสาร์แก้ว สายวงศ์เขียว
  ๔. นายประพันธ์ สายตุ่นแก้ว
  ๕. นายโพธิ์ทอง อินดีะเป็ง
  ๖. นายธนภัทร ศรีปินตา
- สมาชิกสภาเทศบาล เขต ๒
  ๑. นายประสาน ทิศรีชัย
  ๒. นายวิโรจน์ สายเครือเทพ
  ๓. นายนพดล แก้วคำมา
  ๔. นายวีระ จินดาธรรม
  ๕. นายสมบัติ สายยศ
  ๖. นายกอน ปินใจ

## ๓. ประชากร

### ๓.๑ ข้อมูลเกี่ยวกับจำนวนประชากร

หมู่ที่	พื้นที่	พื้นที่	ครัวเรือน	ประชากร		รวม
	(ตารางกิโลเมตร)	(ไร่)		ชาย	หญิง	
๐	๐	๐	๑	๓	๓	๖
๑	๑๑.๕๗	๖,๔๙๖	๕๐๐	๖๓๖	๖๘๐	๑,๓๑๖
๒	๓.๕๕	๑,๙๓๘	๓๖๒	๔๕๙	๔๗๒	๙๓๑
๓	๓.๘๕	๒,๔๐๖.๓๐	๒๔๒	๓๘๕	๓๖๐	๗๔๕
๔	๔.๑๐	๒,๓๐๓	๓๘๐	๕๗๓	๕๗๐	๑,๑๔๓
๕	๘.๒๗๔.๑๖	๒,๓๓๕	๔๑๗	๖๔๓	๖๔๔	๑,๒๘๗
๖	๘.๒๗	๔,๖๔๔	๓๑๘	๓๖๗	๔๑๙	๗๘๖
๗	๑๓.๓๖	๗,๕๐๐	๕๓๓	๕๖๖	๖๐๕	๑,๑๗๑
๘	๔.๒๗	๒,๔๐๐	๑๘๒	๒๔๒	๒๑๒	๔๕๔
๙	๔.๕๕	๒,๕๐๐	๒๖๓	๓๘๓	๓๘๙	๗๗๒
๑๐	๔.๕๑	๒,๘๑๘.๗๕	๓๒๖	๔๖๔	๕๑๒	๙๗๖
รวม	๖๒.๑๐	๓๕,๓๔๑.๐๕	๓,๕๒๔	๔,๗๒๑	๔,๘๖๓	๙,๕๘๗

(ข้อมูล ณ เดือน ตุลาคม ๒๕๖๔)

### ๓.๒ ช่วงอายุและจำนวนประชากร

ชาย ๔,๗๒๑ คน		
เด็ก (ทารก - ๖ ปี)	๒๔๘	คน
เด็กโต (๗ - ๑๒ ปี)	๒๐๙	คน
วัยรุ่น (๑๓ - ๑๗ ปี)	๒๑๒	คน
ผู้ใหญ่ (๑๘ - ๖๐ ปี)	๒,๙๘๐	คน
คนชรา (๖๐ ปี ขึ้นไป)	๑,๐๗๒	คน

(ข้อมูล ณ ตุลาคม ๒๕๖๔)

หญิง ๔,๘๖๖ คน		
เด็ก (ทารก - ๖ ปี)	๑๙๑	คน
เด็กโต (๗ - ๑๒ ปี)	๒๐๓	คน
วัยรุ่น (๑๓ - ๑๗ ปี)	๑๙๓	คน
ผู้ใหญ่ (๑๘ - ๖๐ ปี)	๓,๐๔๒	คน
คนชรา (๖๐ ปี ขึ้นไป)	๑,๒๓๗	คน

### ๔. สภาพทางสังคม

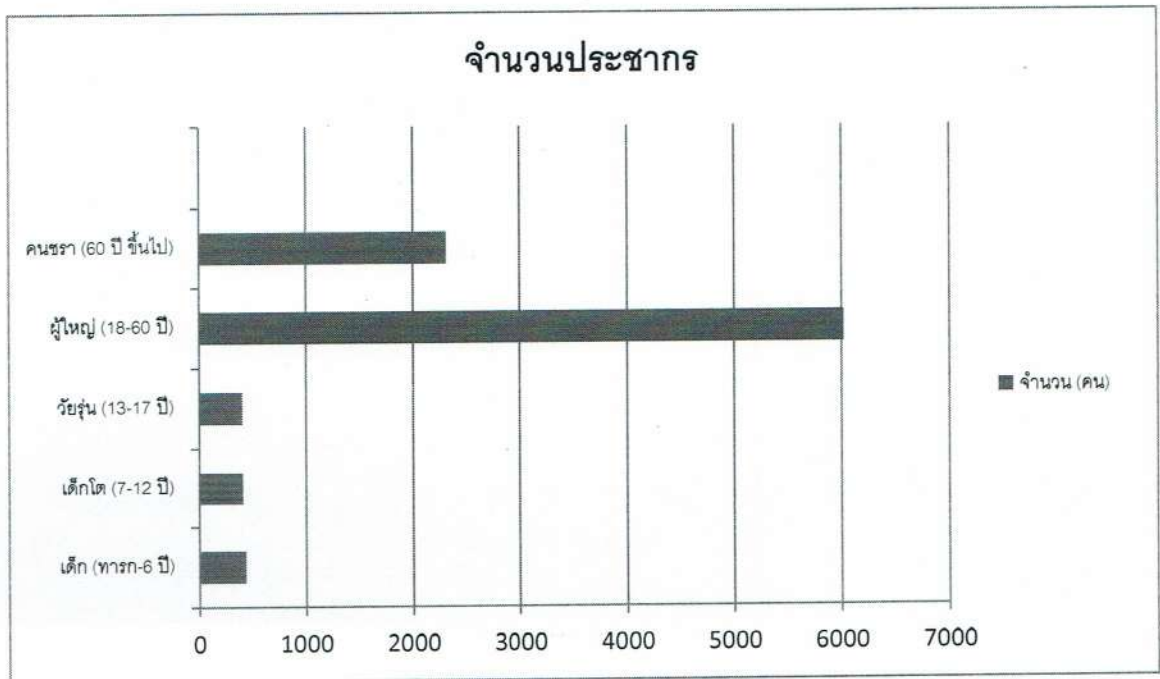

#### ๔.๑ การศึกษา

ระดับ	จำนวน		
	ห้องเรียน	นักเรียน	ครู
๑. ศูนย์พัฒนาเด็กเล็กเทศบาลตำบลน้ำโจ้	๓	๕๔	๘
๒. โรงเรียนอนุบาลเทศบาลตำบลน้ำโจ้	๕	๙๔	๑๐
๓. โรงเรียนบ้านฮ่องห้า	๗	๖๕	๗
๔. โรงเรียนทองทิพย์วิทยา	๑๐	๑๔๘	๑๔
๕. ศูนย์การศึกษาจากระบบและการศึกษาตามอัธยาศัยตำบลน้ำโจ้	-	-	-

(ข้อมูล ณ เดือน ตุลาคม ๒๕๖๔)



## ๔.๒ สาธารณสุข

- โรงพยาบาลส่งเสริมสุขภาพตำบล ๒ แห่ง (หมู่ ๑, ๔)
- ศูนย์สาธารณสุขมูลฐานประจำหมู่บ้าน ๑๐ แห่ง

## ประชากรเสียชีวิต

ปี ๒๕๕๙	จำนวน ๙๓ ราย
ปี ๒๕๖๐	จำนวน ๖๐ ราย
ปี ๒๕๖๑	จำนวน ๖๘ ราย
ปี ๒๕๖๒	จำนวน ๑๒๕ ราย
ปี ๒๕๖๓	จำนวน ๑๑๓ ราย
ปี ๒๕๖๔	จำนวน ๖๗ ราย (ณ เดือน ตุลาคม ๒๕๖๔)

## ๔.๓ อาชญากรรม

- ที่ทำการตำรวจตำบลน้ำใจ ๑ แห่ง (บ้านแม่ปุง)
- ที่ทำการตำรวจบ้าน ๑๐ แห่ง

## ๔.๔ ยาเสพติด

- การปราบปรามยาเสพติด จำนวน ๑๕๔ คดี ประกอบด้วย
  - ๑) ผลิต จำนวน ๒ คดี
  - ๒) จำหน่าย จำนวน ๘ คดี
  - ๓) ครอบครองเพื่อจำหน่าย จำนวน ๓๐ คดี
  - ๔) ครอบครอง จำนวน ๓๔ คดี
  - ๕) เสพยาเสพติด จำนวน ๘๐ คดี
- การป้องกันยาเสพติด (อบรมให้ความรู้) จำนวน ๙ ครั้ง

## ๔.๕ การสังคมสงเคราะห์

- จำนวนผู้ขอรับสิทธิเบี้ยยังชีพ

หมู่	ช่วงอายุ				ยอดรวม	พิการ	เอดส์
	๖๐-๖๙	๗๐-๗๙	๘๐-๘๙	๙๐ ขึ้นไป			
๑	๑๘๐	๑๐๒	๓๘	๒	๓๒๒	๕๔	๑
๒	๑๓๑	๖๕	๒๓	๓	๒๒๒	๔๘	๕
๓	๑๐๐	๕๖	๑๙	๓	๑๗๘	๔๓	๑
๔	๑๖๓	๘๘	๒๗	๕	๒๘๓	๕๖	๒
๕	๑๖๓	๗๖	๔๓	๕	๒๘๗	๕๐	๔
๖	๙๐	๗๔	๒๗	๒	๑๙๓	๒๕	๒
๗	๑๕๓	๑๑๙	๔๐	๓	๓๑๕	๗๕	๔
๘	๖๐	๓๗	๔	-	๑๐๑	๑๙	๔
๙	๑๐๓	๔๘	๓๖	๒	๑๘๙	๔๗	๑
๑๐	๑๔๙	๖๒	๒๖	๔	๒๔๑	๖๑	๔
รวม	๑,๒๙๒	๗๒๗	๒๘๓	๒๙	๒,๓๓๑	๔๗๘	๒๘

(ข้อมูล ณ วันที่ ตุลาคม ๒๕๖๔)

- จำนวนผู้ด้อยโอกาสที่ขึ้นทะเบียนกับเทศบาลตำบลน้ำโจ้ - คน
- เด็กด้อยโอกาส ๑๔๘ คน

## ๕. ระบบบริการพื้นฐาน

### ๕.๑ การคมนาคมขนส่ง

- เดินทางโดยทางรถยนต์ ถนนสายบ้านฟ่อน - แม่ทะ (หมายเลข ๑๐๓๖) ระยะทาง ๑๘.๔๐ กิโลเมตร
- รถยนต์โดยสารประจำทาง ถนนสายน้ำโจ้ - เกาะคา - อ.เมือง ระยะทาง ๒๘.๖๐ กิโลเมตร

### ๕.๒ การไฟฟ้า

- จำนวนครัวเรือนที่ใช้ไฟฟ้า

หมู่บ้าน	จำนวนครัวเรือนที่ใช้ไฟฟ้า
ม.๑	๕๐๐
ม.๒	๓๖๒
ม.๓	๒๔๒
ม.๔	๓๘๐
ม.๕	๔๑๗
ม.๖	๓๑๘
ม.๗	๕๓๓
ม.๘	๑๘๒
ม.๙	๒๖๓
ม.๑๐	๓๒๖
รวม	๓,๕๒๓

### ๕.๓ การประปา

- จำนวนครัวเรือนที่ใช้น้ำประปา

ประปาหมู่บ้าน	ผู้ใช้น้ำ (จำนวนราย)
ม.๑	๑,๓๑๖ ราย
ม.๒	๙๓๑ ราย
ม.๓	๗๔๕ ราย
ม.๔	๑,๑๔๓ ราย
ม.๕	๑,๒๘๗ ราย
ม.๖	๗๘๖ ราย
ม.๗	๑,๑๗๑ ราย
ม.๘	๔๕๔ ราย
ม.๙	๗๗๒ ราย
ม.๑๐	๙๗๖ ราย
รวม	๙,๕๘๑ ราย

### ๕.๔ โทรศัพท์

- โทรศัพท์บ้าน อยู่ในพื้นที่บริการของบริษัท ทีทีแอนด์ที จำกัดมหาชน
- โทรศัพท์เคลื่อนที่ อยู่ในพื้นที่บริการ CAT, DTAC, AIS, TRUEMOVE

### ๕.๕ ไปรษณีย์หรือการสื่อสารหรือการขนส่ง และวัสดุ ครุภัณฑ์

- บริษัท ไปรษณีย์ไทย จำกัด
- บริษัท เคอรี่ เอ็กซ์เพรส (ประเทศไทย) จำกัด
- บริษัท แฟลช เอ็กซ์เพรส จำกัด

## ๖.ระบบเศรษฐกิจ

### ๖.๑ การเกษตร

หมู่	มะเขือเทศ		ทานา		ยางพารา		ข้าวโพด		มันสำปะหลัง	
	ไร่	คร้าวเรือน	ไร่	คร้าวเรือน	ไร่	คร้าวเรือน	ไร่	คร้าวเรือน	ไร่	คร้าวเรือน
๑	-	-	๑,๘๒๓	๒๕๐	๓๒๐	๘	-	-	๖๐	๑๕
๒	-	-	๑,๔๓๘	๑๗๓	๒๕	๑	๒๕๐	๓๐	๑๒๐	๑๐
๓	๑๐	๑๖	๙๗๘	๑๙๘	-	-	๔๐	๗	๕๐	๑๕
๔	๗๐๐	๑๓๕	๑,๗๐๔	๒๓๐	-	-	๙๕	๒๐	๑๕๐	๓๐
๕	๑๒	๕	๑,๓๘๔	๒๙๒	-	-	-	-	-	-
๖	-	-	๑,๔๑๘	๑๐๑	-	-	๑๑๐	๑๐	๘๐	๑๕
๗	-	-	๑,๗๔๕	๓๐๗	-	-	๑๒๐	๘	๑๐๐	๑๐
๘	-	-	๑,๑๐๗	๘๘	๒๕	๒	-	-	-	-
๙	๙๕๐	๑๓๐	๑,๑๐๗	๑๖๔	-	-	๒๕	๑๐	๘๐	๓๐
๑๐	๒๘	๑๔	๙๒๓	๑๕๐	-	-	๔๐	๘	๑๐๐	๒๕
รวม	๑,๗๐๐	๓๐๐	๑๓,๖๒๗	๑,๙๕๓	๓๗๐	๑๑	๖๘๐	๙๓	๗๔๐	๑๕๐

### ๖.๒ การประมง

- การเลี้ยงปลาในสระ เช่น ปลานิล

### ๖.๓ การปศุสัตว์

- กลุ่มเกษตรกรเลี้ยงวัวดำบลาไม้ ๑ กลุ่ม

#### ๖.๔ การบริการ

- ๑) ร้านครัวก๊วก บ้านฮ่องห้า หมู่ที่ ๑                      ๒) ร้านรสดัง บ้านฮ่องห้า หมู่ที่ ๑  
 ๓) ร้านบ้านสวน บ้านม่อนแสนศรี หมู่ที่ ๖                ๔) ร้านแก้มแหม่ม บ้านแม่ปุง หมู่ที่ ๗  
 ๕) นวดแผนไทย บ้านแม่ปุง หมู่ที่ ๗                      ๖) ร้านมอกกินได้ บ้านต่อแก้วพัฒนา หมู่ที่ ๑๐  
 ๗) ร้านครัวรณเมย์ บ้านต่อแก้วพัฒนา หมู่ที่ ๑๐

#### ๖.๕ การท่องเที่ยว

- ๑) ประเพณีแข่งเรือยาว เดือน พฤศจิกายน บ้านหนองพัฒนา หมู่ที่ ๙  
 ๒) ประเพณีสงกรานต์ต๋อยแก้ว เดือน พฤษภาคม บ้านหนอง หมู่ที่ ๔  
 ๓) พิพิธภัณฑสถานโบราณวัตถุบ้านป่าจ้ำ วัดป่าจ้ำ หมู่ที่ ๒ ตำบลน้ำโจ้

#### ๖.๖ อุตสาหกรรม

##### บ้านฮ่องห้า หมู่ที่ ๑

- ๑) บริษัท คอมพิวเตอร์ จำกัด                                      ๒) บริษัท เคอราไทล์ เซรามิก จำกัด  
 ๓) นายศิวะพงษ์ ริมคำ (แก้วพรเจริญ)

##### บ้านป่าจ้ำ หมู่ที่ ๒

- ๑) บริษัท วุฒิชัย เซรามิก จำกัด                                      ๒) บริษัท มิสเตอร์เด เซรามิก  
 ๓) บมจ อิมเมจเจอร์ เซรามิก

##### บ้านน้ำโจ้ หมู่ที่ ๕

- ๑) นายสงบ กาวิรุณย์ (เซรามิก)

##### บ้านม่อนแสนศรี หมู่ที่ ๖

- ๑) บริษัท ลานนาแพคเกจ จำกัด                                      ๒) หจก. ลำปางภูมิพัฒนา  
 ๓) สกต.ลำปาง จำกัด

##### บ้านแม่ปุง หมู่ที่ ๗

- ๑) โรงงานอุตสาหกรรมกระดุกสัตว์                                      ๒) บริษัท ยู.เอ็ม.โกกกันท์ จำกัด  
 ๓) ภัทรจิตลา ไทย เฮอร์เบิล    ๔) นายชำนาญ กันธิยะ (เซรามิก)

##### บ้านปาม่วง หมู่ที่ ๘

- ๑) นายนคร ยอดสา (โรงแต่งแร่)                                      ๒) นายสมศักดิ์ มังกรศักดิ์สิทธิ์ (โรงแต่งแร่)  
 ๒) นางธัญพร อินทร (โรงแต่งแร่)                                      ๔) บริษัท แร่ลำปาง  
 ๕) นายวิชัย โชติเธียรชัย (สยาม๘๘)                                      ๖) หจก. พีเซนเตอร์ เซรามิก  
 ๗) นางพรทิพย์ ศรีมาลา (แอ็ดวาน๙)                                      ๘) โชติมาเซรามิก  
 ๙) นางทิวาลักษณ์ พรหมรายา (ผลิตดิน)

#### ๖.๗ การพาณิชย์และกลุ่มอาชีพ

- ๑) กลุ่มข้าวซ้อมมือ บ้านฮ่องห้า  
 ๒) กลุ่มตีมืด บ้านแม่ปุง  
 ๓) กลุ่มปุ๋ยชีวภาพอัดเม็ด บ้านต่อ, บ้านน้ำโจ้  
 ๔) กลุ่มผลิตปลอดภัย ต.น้ำโจ้  
 ๕) กลุ่มเย็บผ้าอเนกประสงค์ บ้านแม่ปุง  
 ๖) กลุ่มแปรรูปกล้วยอินทรีย์ บ้านป่าจ้ำ

- ๗) กลุ่มเย็บกระเป๋าด้วยมือ บ้านต่อแก้วพัฒนา
- ๘) กลุ่มดอกไม้ประดิษฐ์ บ้านม่อนแสนศรี
- ๙) กลุ่มเย็บผ้าเช็ดเท้า บ้านต่อ
- ๑๐) กลุ่มจักสาน บ้านน้ำโจ้
- ๑๑) กลุ่มไม้กวาดและดอกไม้จันทน์ บ้านหนอง
- ๑๒) กลุ่มเลี้ยงนกระทา บ้านหนองพัฒนา
- ๑๓) กลุ่มผลิตสินค้าเกษตรปลอดภัยบ้านหนองพัฒนา หมู่ที่ ๙
- ๑๔) โคกหนองนาโมเดล บ้านหนอง หมู่ที่ ๔ และบ้านต่อแก้วพัฒนา หมู่ที่ ๑๐

#### ๖.๘ แรงงาน

- ทำการเกษตร	๘๐%
- รับจ้าง	๑๕%
- เลี้ยงสัตว์, ประมง	๒%
- อาชีพอื่น ๆ	๓%

#### ๗. ศาสนา ประเพณี วัฒนธรรม

##### ๗.๑ การนับถือศาสนา

ศาสนาพุทธ	๙๙%	ศาสนาคริสต์	๑%
-----------	-----	-------------	----

##### ๗.๒ ประเพณีและงานประจำปี

- |                          |  |
|--------------------------|--|
| ๑) งานแข่งเรือยาว        | ๖) งานประเพณีตานกล้วยสลาก                        |
| ๒) งานประเพณียี่เป็ง     | ๗) งานประเพณีสืบฮีตตามฮอยร้อยใจไทลื้อ            |
| ๓) งานประเพณีปีใหม่เมือง | ๘) งานพ่อนผีบ้านฮ่องห้า                          |
| ๔) งานประเพณีสงกรานต์    | ๙) งานประเพณีบวงสรวงเจ้าบ้านเจ้าเมือง            |
| ๕) งานประเพณีเข้ารุกขมูล | ๑๐) งานประเพณีตานข้าวจีข้าวหลามไม้หิงหนาวพระเจ้า |

##### ๗.๓ ภูมิปัญญาท้องถิ่น ภาษาถิ่น

- ๑) ภาษาไทลื้อ บ้านแม่ปุง และ บ้านฮ่องห้า
- ๒) การจักสาน กล่องข้าว สุ่มไก่ ตะกร้า เปลเด็ก ไม้กวาด
- ๓) การตีมีด และอุปกรณ์การเกษตร
- ๔) การพันศิลาแลง
- ๕) การแปรรูปผลผลิตการเกษตร
- ๖) การใช้สมุนไพร

##### ๗.๔ สินค้าพื้นเมืองและของที่ระลึก

- กล่องข้าว



- เซรามิค



- ข้าวซ้อมมือ



#### ๘. ทรัพยากรธรรมชาติ

##### ๘.๑ น้ำ

- แม่น้ำจาง	ระยะทาง	๑๐	ก.ม.
- ห้วยแม่ปุง	ระยะทาง	๑๒	ก.ม.
- ห้วยร่องเคาะ	ระยะทาง	๕	ก.ม.
- ห้วยฟาง	ระยะทาง	๙	ก.ม.
- ห้วยแม่แพด	ระยะทาง	๑๐	ก.ม.

##### ๘.๒ ป่าไม้

- ป่าชุมชน บ้านหนองพัฒนา หมู่ที่ ๙, บ้านหนอง หมู่ที่ ๔ บ้านต้อ หมู่ที่ ๓ และบ้านต้อแก้วพัฒนา หมู่ที่ ๑๐

##### ๘.๓ ภูเขา

- ดอยแก้ว บ้านหนอง หมู่ ๔, หมู่ ๙ , บ้านต้อ หมู่ ๓ และบ้านต้อแก้วพัฒนา หมู่ที่ ๑๐

##### ๘.๔ คุณภาพของทรัพยากรธรรมชาติ

- ป่าไม้ ป่าเต็งรัง สลับพื้นที่เพาะปลูกพืชไร่ล้มลุก เช่น ข้าวโพด, ถั่ว
- ลำห้วยมีน้ำไหลเฉพาะในช่วงฤดูฝน
- แม่น้ำจางต้นเหินเนื่องจากตะกอนและวัชพืช ปริมาณน้ำน้อย

#### ๑๐. อื่นๆ (ถ้ามีระบุด้วย)

-

## ส่วนที่ ๒

### ยุทธศาสตร์การพัฒนากองครักษ์ปกครองส่วนท้องถิ่น

#### ๑. ความสัมพันธ์ระหว่างแผนพัฒนาระดับมหภาค

##### ๑.๑ แผนยุทธศาสตร์ชาติ ๒๐ ปี (พ.ศ. ๒๕๖๑ - ๒๕๘๐)

###### ที่มา

รัฐธรรมนูญแห่งราชอาณาจักรไทย พ.ศ.๒๕๖๐ มาตรา ๖๕ กำหนดให้ “รัฐพึงจัดให้มียุทธศาสตร์ชาติเป็นเป้าหมายการพัฒนาประเทศอย่างยั่งยืน ตามหลักธรรมาภิบาลเพื่อใช้เป็นกรอบในการจัดทำแผนต่าง ๆ ให้สอดคล้องและบูรณาการกัน เพื่อให้เกิดเป็นพลังผลักดันร่วมกันไปสู่เป้าหมาย”

###### วิสัยทัศน์ประเทศไทย

“ประเทศไทยมีความมั่นคง มั่งคั่ง ยั่งยืน เป็นประเทศพัฒนาแล้ว ด้วยการพัฒนาตามปรัชญาของเศรษฐกิจพอเพียง”

**ความมั่นคง** : ๑. การมีความมั่นคงปลอดภัยจากภัยและการเปลี่ยนแปลงทั้งภายในประเทศและภายนอกประเทศ และมีความมั่นคงในทุกมิติ ทั้งมิติเศรษฐกิจ สังคม สิ่งแวดล้อม และการเมือง

๒. ประเทศมีความมั่นคงในเอกราชและอธิปไตย

๓. สังคมมีความปรองดองและความสามัคคี ประชาชนมีความมั่นคงในชีวิต มีงานและรายได้ที่มั่นคง มีที่อยู่อาศัยและความปลอดภัยในชีวิตทรัพย์สิน

๔. มีความมั่นคงของอาหาร พลังงาน และน้ำ

**ความมั่งคั่ง** : ๑. ประเทศไทยมีการขยายตัวของเศรษฐกิจอย่างต่อเนื่อง ยกกระดับเข้าสู่กลุ่มประเทศรายได้สูง ความเหลื่อมล้ำของการพัฒนาลดลง ประชากรได้รับผลประโยชน์จากการพัฒนาอย่างเท่าเทียมกัน

๒. เศรษฐกิจมีความสามารถในการแข่งขันสูง สร้างเศรษฐกิจและสังคมแห่งอนาคต และเป็นจุดสำคัญของการเชื่อมโยงในภูมิภาคทั้งการคมนาคมขนส่ง การผลิต การค้า การลงทุน

๓. ความสมบูรณ์ในทุนที่จะสามารถสร้างการพัฒนาต่อเนื่อง อาทิ ทุนมนุษย์ ทุนทางปัญญา ทุนทางการเงินและทุนอื่น ๆ

**ความยั่งยืน** : ๑. การพัฒนาที่สามารถสร้างความเจริญ ด้านรายได้ และคุณภาพชีวิตของประชาชนอย่างต่อเนื่อง โดยไม่ใช่ทรัพยากรธรรมชาติเกินพอดี ไม่สร้างมลภาวะต่อสิ่งแวดล้อม

๒. มีการผลิตและการบริโภคเป็นมิตรกับสิ่งแวดล้อม และสอดคล้องกับกฎระเบียบของประชาคมโลก

๓. คนมีความรับผิดชอบต่อสังคม มุ่งประโยชน์ส่วนรวมอย่างยั่งยืน ทุกภาคส่วนในสังคม ทุกภาคส่วนในสังคมยึดถือและปฏิบัติตามหลักปรัชญาของเศรษฐกิจพอเพียง

**กรอบยุทธศาสตร์/แนวทาง ระยะ ๒๐ ปี (พ.ศ.๒๕๖๑ - ๒๕๘๐)**

๖ ยุทธศาสตร์ ๓๕ แนวทาง ดังนี้

**ยุทธศาสตร์ที่ ๑ ด้านความมั่นคง มี ๕ แนวทาง ดังนี้**

๑. การรักษาความสงบภายในประเทศ
๒. การป้องกันและแก้ไขปัญหาที่มีผลกระทบต่อความมั่นคง
๓. การพัฒนาศักยภาพของประเทศให้พร้อมเผชิญภัยคุกคามที่กระทบต่อความมั่นคงของชาติ
๔. การบูรณาการความร่วมมือด้านความมั่นคงกับอาเซียนและนานาชาติ รวมถึงองค์กร ภาครัฐและ ทัมิใช้ภาครัฐ
๕. การพัฒนากลไกการบริหารจัดการความมั่นคงแบบองค์รวม

**ยุทธศาสตร์ที่ ๒ ด้านการสร้างความสามารถในการแข่งขัน มี ๕ แนวทาง ดังนี้**

๑. การเกษตรสร้างมูลค่า
๒. อุตสาหกรรมและบริการแห่งอนาคต
๓. สร้างความหลากหลายด้านการท่องเที่ยว
๔. โครงสร้างพื้นฐาน เชื่อมไทย เชื่อมโลก
๕. พัฒนาเศรษฐกิจบนพื้นฐานผู้ประกอบการยุคใหม่

**ยุทธศาสตร์ที่ ๓ ด้านการพัฒนาและเสริมสร้างศักยภาพคน มี ๗ แนวทาง ดังนี้**

๑. การปรับเปลี่ยนค่านิยมและวัฒนธรรม
๒. การพัฒนาศักยภาพคนตลอดช่วงชีวิต
๓. ปฏิรูปกระบวนการเรียนรู้ที่ตอบสนองต่อการเปลี่ยนแปลงในศตวรรษที่ ๒๑
๔. การตระหนักถึงปัญหาของมนุษย์ที่หลากหลาย
๕. การเสริมสร้างให้คนไทยมีสุขภาวะที่ดี
๖. การสร้างสภาพแวดล้อมที่เอื้อต่อการพัฒนาและเสริมสร้างศักยภาพทรัพยากรมนุษย์
๗. การเสริมสร้างศักยภาพการกีฬาในการสร้างคุณค่าทางสังคมและพัฒนาประเทศ

**ยุทธศาสตร์ที่ ๔ ด้านการสร้างโอกาสความเสมอภาคและเท่าเทียมกันทางสังคม มี ๔ แนวทาง ดังนี้**

๑. การลดความเหลื่อมล้ำ สร้างความเป็นธรรมในทุกมิติ
๒. การกระจายศูนย์กลางความเจริญทางเศรษฐกิจ สังคม และเทคโนโลยี
๓. การเสริมสร้างพลังทางสังคม
๔. การเพิ่มขีดความสามารถของชุมชนท้องถิ่นในการพัฒนา การพึ่งตนเองและการ จัดการตนเอง

**ยุทธศาสตร์ที่ ๕ ด้านการสร้างการเจริญเติบโตบนคุณภาพชีวิตที่เป็นมิตรกับสิ่งแวดล้อม มี ๖**

**แนวทาง ดังนี้**

๑. สร้างการเติบโตอย่างยั่งยืนบนสังคมเศรษฐกิจสีเขียว
๒. สร้างการเติบโตอย่างยั่งยืนบนสังคมเศรษฐกิจภาคทะเล
๓. สร้างการเติบโตอย่างยั่งยืนบนสังคมที่เป็นมิตรต่อสภาพภูมิอากาศ
๔. พัฒนาพื้นที่เมือง ชนบท เกษตรกรรมและอุตสาหกรรมเชิงนิเวศ มุ่งเน้นความเป็น เมืองที่เติบโต อย่างต่อเนื่อง
๕. พัฒนาความมั่นคงน้ำ พลังงาน และเกษตรที่เป็นมิตรต่อสิ่งแวดล้อม
๖. ยกระดับกระบวนการทัศน์เพื่อกำหนดอนาคตประเทศ



- ยุทธศาสตร์ที่ ๖ ด้านการปรับสมดุลและพัฒนาาระบบการบริหารจัดการภาครัฐ** มี ๘ แนวทาง ดังนี้
๑. ภาครัฐที่ยึดประชาชนเป็นศูนย์กลาง ตอบสนองความต้องการ และให้บริการอย่าง สะดวกรวดเร็ว โปร่งใส
  ๒. ภาครัฐบริหารงานแบบบูรณาการโดยมียุทธศาสตร์ชาติเป็นเป้าหมายและเชื่อมโยง การพัฒนา ในทุกระดับ ทุกประเด็น ทุกภารกิจ และทุกพื้นที่
  ๓. ภาครัฐมีขนาดเล็กลง เหมาะสมกับภารกิจ ส่งเสริมให้ประชาชนและทุกภาคส่วน มีส่วนร่วมในการ พัฒนาประเทศ
  ๔. ภาครัฐมีความทันสมัย
  ๕. บุคลากรภาครัฐเป็นคนดีและเก่ง ยึดหลักคุณธรรม จริยธรรม มีจิตสำนึก มีความสามารถสูง มุ่งมั่น และเป็นมืออาชีพ
  ๖. ภาครัฐมีความโปร่งใส ปลอดการทุจริตและประพฤติมิชอบ
  ๗. กฎหมายมีความสอดคล้องเหมาะสมกับบริบทต่าง ๆ และมีเท่าที่จำเป็น
  ๘. กระบวนการยุติธรรมเคารพสิทธิมนุษยชนและปฏิบัติต่อประชาชนโดยเสมอภาค

## ๑.๒ แผนพัฒนาเศรษฐกิจและสังคมแห่งชาติ ฉบับที่ ๑๒

**หลักการสำคัญของแผนพัฒนาเศรษฐกิจและสังคมแห่งชาติฉบับที่ ๑๒ (พ.ศ.๒๕๖๐ - ๒๕๖๔)**

การพัฒนาประเทศในระยะของแผนพัฒนาฯ ฉบับที่ ๑๒ จะมุ่งบรรลุเป้าหมายในระยะ ๕ ปี ที่จะสามารถต่อยอดในระยะต่อไปเพื่อให้บรรลุเป้าหมายการพัฒนาระยะยาวตามยุทธศาสตร์ชาติ ๒๐ ปี โดยมี หลักการสำคัญของแผนพัฒนาฯ ดังนี้

๑) ยึด “หลักปรัชญาของเศรษฐกิจพอเพียง” ต่อเนื่องมาตั้งแต่แผนพัฒนาฯ ฉบับที่ ๙ เพื่อให้เกิด บูรณาการการพัฒนาในทุกมิติอย่างสมเหตุสมผล มีความพอประมาณ และมีระบบภูมิคุ้มกันและการบริหาร จัดการความเสี่ยงที่ดี ซึ่งเป็นเงื่อนไขจำเป็นสำหรับการพัฒนาที่ยั่งยืนโดยมุ่งเน้นการพัฒนาคนให้มีความเป็น คนที่สมบูรณ์ สังคมไทยเป็นสังคมคุณภาพ สร้างโอกาสและมีที่ยืนให้กับทุกคนในสังคมได้ดำเนินชีวิตที่ดี มีความสุข และอยู่ร่วมกันอย่างสมานฉันท์ ในขณะที่ระบบเศรษฐกิจของประเทศก็เจริญเติบโตที่เป็นมิตรกับสิ่งแวดล้อม รักษาความหลากหลายทางชีวภาพ ชุมชนวิถีชีวิต ค่านิยม ประเพณี และวัฒนธรรม

๒) ยึด “คนเป็นศูนย์กลางการพัฒนา” มุ่งสร้างคุณภาพชีวิตและสุขภาวะที่ดีสำหรับคนไทย พัฒนา คนให้มีความเป็นคนที่สมบูรณ์มีวินัย ใฝ่รู้ มีความรู้ มีทักษะ มีความคิดริเริ่มสร้างสรรค์ มีทัศนคติที่ดี รับผิดชอบ ต่อสังคม มีจริยธรรมและคุณธรรม พัฒนาคนทุกช่วงวัยและเตรียมความพร้อมเข้าสู่สังคมผู้สูงอายุอย่างมี คุณภาพ รวมถึงการสร้างคนให้ใช้ประโยชน์และอยู่กับสิ่งแวดล้อมอย่างเกื้อกูล อนุรักษ์ ฟื้นฟู ใช้ประโยชน์ ทรัพยากรธรรมชาติและสิ่งแวดล้อมอย่างเหมาะสม

๓) ยึด “วิสัยทัศน์ภายใต้ยุทธศาสตร์ชาติ ๒๐ ปี” มาเป็นกรอบของวิสัยทัศน์ประเทศไทยในการ แผนพัฒนาฯ ฉบับที่ ๑๒ วิสัยทัศน์ “ประเทศไทยมีความมั่นคง มั่งคั่ง ยั่งยืน เป็นประเทศพัฒนาแล้ว ด้วยการ พัฒนาตามหลักปรัชญาของเศรษฐกิจพอเพียง” หรือเป็นคติพจน์ประจำชาติว่า “มั่นคง มั่งคั่ง ยั่งยืน” โดย วิสัยทัศน์ดังกล่าวสนองต่อผลประโยชน์แห่งชาติ ได้แก่ การมีเอกราช อธิปไตย และบูรณาภาพแห่งชาติ อำนาจอธิปไตย การดำรงอยู่อย่างมั่นคงยั่งยืนของสถาบันหลักของชาติ การดำรงอยู่อย่างมั่นคงของชาติและ ประชาชนจากภัยคุกคามทุกรูปแบบ การอยู่ร่วมกันในชาติอย่างสันติเป็นปึกแผ่นมีความมั่นคงทางสังคม ท่ามกลางพหุสังคมและการมีเกียรติและศักดิ์ศรีของความเป็นมนุษย์ ความเจริญเติบโตของชาติ ความเป็นธรรม และความอยู่ดีมีสุขของประชาชน ความยั่งยืนของฐานทรัพยากรธรรมชาติสิ่งแวดล้อม ความมั่นคงทางพลังงาน

อาหารและน้ำ ความสามารถในการรักษามลประโยชน์ของชาติภายใต้การเปลี่ยนแปลงของสภาวะแวดล้อมระหว่างประเทศและการอยู่ร่วมกันอย่างสันติ ประสานสอดคล้องกันด้านความมั่นคงในประชาคมอาเซียนและประชาคมโลกอย่างมีเกียรติและศักดิ์ศรี ประเทศไทยไม่เป็นภาระของโลกและสามารถเกื้อกูลประเทศที่มีศักยภาพทางเศรษฐกิจดีกว่า

๔) ยึด “เป้าหมายอนาคตประเทศไทยปี ๒๕๗๙” ที่เป็นเป้าหมายในยุทธศาสตร์ชาติ ๒๐ ปี มาเป็นกรอบในการกำหนดเป้าหมายที่จะบรรลุใน ๕ ปีแรกและเป้าหมายในระดับย่อยลงมา โดยที่เป็นเป้าหมายและตัวชี้วัดในด้านต่างๆ มีความสอดคล้องกับกรอบเป้าหมายที่ยั่งยืน (SDGs) ทั้งนี้ เป้าหมายประเทศไทยในปี ๒๕๗๙ ซึ่งเป็นที่ยอมรับกันนั้นพิจารณาจากทั้งประเด็นหลักและลักษณะของการพัฒนาลักษณะฐานการผลิตและบริการสำคัญของประเทศ ลักษณะของคนไทยและสังคมไทยที่พึงปรารถนา และกลุ่มเป้าหมายในสังคมไทย โดยกำหนดไว้ ดังนี้ “เศรษฐกิจและสังคมไทยมีการพัฒนาอย่างมั่นคงและยั่งยืนบนฐานการพัฒนาที่ยั่งยืน สังคมไทยเป็นสังคมที่เป็นธรรมมีความเหลื่อมล้ำน้อย คนไทยเป็นมนุษย์ที่สมบูรณ์ เป็นพลเมืองที่มีวินัย ตื่นรู้ และเรียนรู้ได้ด้วยตนเองตลอดชีวิต มีความรู้ ทักษะและทัศนคติที่เป็นค่านิยมที่ดี มีสุขภาพร่างกายและจิตใจที่สมบูรณ์ มีความเจริญเติบโตทางจิตวิญญาณ มีจิตสาธารณะและทำประโยชน์ต่อส่วนรวม มีความเป็นพลเมืองไทย พลเมืองอาเซียน และพลเมืองโลก ประเทศไทยมีบทบาทที่สำคัญในเวทีนานาชาติ ระบบเศรษฐกิจตั้งอยู่บนฐานของการใช้นวัตกรรมดิจิทัล สามารถแข่งขันในการผลิตได้และค้าขายเป็น มีความเป็นสังคมประกอบการ มีฐานการผลิตและบริการที่มีคุณภาพและรูปแบบที่โดดเด่นเป็นที่ต้องการในตลาดโลก เป็นการผลิตและบริการที่สำคัญ เช่น การให้บริการคุณภาพทั้งด้านการเงิน ระบบโลจิสติกส์ บริการด้านสุขภาพ และท่องเที่ยวคุณภาพ เป็นครัวโลกของอาหารคุณภาพและปลอดภัย เป็นฐานอุตสาหกรรมและบริการอัจฉริยะที่เป็นอุตสาหกรรมแห่งอนาคตที่ใช้นวัตกรรม มุ่งมนุษย์ทักษะสูงและเทคโนโลยีอัจฉริยะ มาต่อยอดฐานการผลิตและบริการที่มีศักยภาพในปัจจุบันและพัฒนาฐานการผลิตและบริการใหม่ๆ เพื่อนำประเทศไทยไปสู่การมีระบบเศรษฐกิจสังคม และประชาชนที่มีความเป็นอัจฉริยะ”

๕) ยึด “หลักการเจริญเติบโตทางเศรษฐกิจที่ลดความเหลื่อมล้ำและขับเคลื่อนการเจริญเติบโตจากการเพิ่มผลิตภาพการผลิตบนฐานของการใช้ภูมิปัญญาและนวัตกรรม” แผนพัฒนาฯ ฉบับที่ ๑๒ มุ่งเน้นการสร้างเสริมเจริญเติบโตทางเศรษฐกิจที่มีความครอบคลุมทั่วถึงเพื่อเพิ่มขยายฐานกลุ่มประชากร ชั้นกลางให้กว้างขึ้น โดยกำหนดเป้าหมายในการเพิ่มโอกาสทางเศรษฐกิจ โอกาสทางสังคม และรายได้ของกลุ่มประชากรรายได้ต่ำสุดร้อยละ ๔๐ ให้สูงขึ้น นอกจากนี้ การเพิ่มผลิตภาพการผลิตบนฐานของการใช้ภูมิปัญญาและพัฒนา นวัตกรรมนับเป็นหัวใจสำคัญในการขับเคลื่อนการพัฒนาในระยะต่อไปสำหรับทุกภาคส่วนในสังคมไทย โดยที่เส้นทางการพัฒนาที่มุ่งเน้นสู่การเป็นประเทศที่พัฒนาแล้วนั้นกำหนดเป้าหมายทั้งในด้านรายได้ ความเป็นธรรม การลดความเหลื่อมล้ำและขยายฐานคนชั้นกลาง การสร้างสังคมที่มีคุณภาพและมีธรรมาภิบาล และความเป็นมิตรต่อสิ่งแวดล้อม

๖) ยึด “หลักการนำไปสู่การปฏิบัติให้เกิดผลสัมฤทธิ์อย่างจริงจังใน ๕ ปีที่ต่อยอดไปสู่ผลสัมฤทธิ์ที่เป็นเป้าหมายระยะยาว” จากการพัฒนาฯ เป็นกลไกเชื่อมต่อในลำดับแรกที่จะกำกับและส่งเสริมแนวทางการพัฒนาและเป้าหมายในยุทธศาสตร์ชาติ ๒๐ ปีให้เกิดการปฏิบัติในทุกระดับและในแต่ละด้านอย่างสอดคล้องกัน แผนพัฒนาฯ ฉบับที่ ๑๒ จึงให้ความสำคัญกับการใช้กลไกประชารัฐที่เป็นการรวมพลังขับเคลื่อนจากทั้งภาครัฐ เอกชน และประชาชน และการกำหนดประเด็นบูรณาการของการพัฒนาที่มีความสำคัญสูง และได้กำหนดในระดับแผนงาน/โครงการสำคัญที่จะตอบสนองต่อเป้าหมายการพัฒนาอย่างแท้จริง รวมทั้งการกำหนดเป้าหมายและตัวชี้วัดที่มีความครอบคลุมหลากหลายมิติมากกว่าในแผนพัฒนาฯ ฉบับที่ผ่าน ๆ มา ในการกำหนดเป้าหมายได้นั้นถึงสอดคล้องกับเป้าหมายระยะยาวของยุทธศาสตร์ชาติและการเป็นกรอบ

กำกับเป้าหมายและตัวชี้วัดในระดับย่อยลงมาที่จะต้องถูกส่งต่อและกำกับให้สามารถดำเนินการให้เกิดขึ้นอย่าง มีผลสัมฤทธิ์ภายใต้กรอบการจัดสรรงบประมาณ การติดตามและประเมินผลการใช้จ่ายเงินงบประมาณแผ่นดิน และการติดตามประเมินผลการปฏิบัติราชการรวมทั้งการกำหนดประเด็นบูรณาการเพื่อการพัฒนาเพื่อเป็น แนวทางสำคัญประกอบการจัดสรรงบประมาณแผ่นดิน รวบรวมและกำหนดแผนงาน/โครงการสำคัญในระดับ ปฏิบัติ และกำหนดจุดเน้นในการพัฒนาเชิงพื้นที่ในระดับสาขาการผลิตและบริการและจังหวัดที่เป็นจุด ยุทธศาสตร์สำคัญในด้านต่าง ๆ

### ๑.ยุทธศาสตร์การพัฒนาในแผนพัฒนาฯ ฉบับที่ ๑๒

#### ยุทธศาสตร์ที่ ๑ การเสริมสร้างและพัฒนาศักยภาพทุนมนุษย์

พัฒนาคนทุกช่วงวัยเพื่อให้คนไทยเป็นคนดี คนเก่ง มีระเบียบวินัย และมีคุณภาพชีวิตที่ดี โดยเฉพาะ การพัฒนาและดูแลผู้สูงอายุที่จะมีสัดส่วนสูงขึ้นในสังคมสูงวัยทั้งการสร้างงานที่เหมาะสม การฟื้นฟูและดูแล สุขภาพ แนวทางการพัฒนาที่สำคัญ ประกอบด้วย

๑.๑) ปรับเปลี่ยนค่านิยมคนไทยให้มีคุณธรรม จริยธรรม มีวินัย จิตสาธารณะ และพฤติกรรมที่พึง ประสงค์ อาทิ ส่งเสริมให้มีกิจกรรมการเรียนการสอนทั้งในและนอกห้องเรียนที่สอดแทรกคุณธรรม จริยธรรม ความมีระเบียบวินัย และจิตสาธารณะ

๑.๒) พัฒนาศักยภาพคนให้มีทักษะ ความรู้ และความสามารถในการดำรงชีวิตอย่างมีคุณค่า อาทิ ส่งเสริมเด็กปฐมวัยให้มีการพัฒนาทักษะทางสมองและทางสังคมที่เหมาะสม เด็กวัยเรียนและวัยรุ่นมีทักษะการคิด วิเคราะห์อย่างเป็นระบบ

๑.๓) ยกกระดับคุณภาพการศึกษาและการเรียนรู้ตลอดชีวิต อาทิ ปรับระบบบริหารจัดการสถานศึกษา ขนาดเล็กให้มีการจัดทรัพยากรร่วมกันให้มีขนาดและจำนวนที่เหมาะสม ปรับปรุงแหล่งเรียนรู้ในชุมชนให้เป็น แหล่งเรียนรู้เชิงสร้างสรรค์และมีชีวิต

๑.๔) ลดปัจจัยเสี่ยงด้านสุขภาพและให้ทุกภาคส่วนคำนึงถึงผลกระทบต่อสุขภาพ อาทิ ส่งเสริมให้มี กิจกรรมทางสุขภาพและโภชนาการที่เหมาะสมกับวัย ปรับปรุงมาตรการทางกฎหมายและภาษีในการควบคุม ผลิตภัณฑ์ที่ส่งผลเสียต่อสุขภาพ

๑.๕) เพิ่มประสิทธิภาพการบริหารจัดการระบบสุขภาพภาครัฐและปรับระบบการเงินการคลังด้าน สุขภาพ อาทิ ปรับระบบบริหารจัดการทรัพยากรร่วมกันระหว่างสถานพยาบาลทุกสังกัดในเขตพื้นที่สุขภาพ

๑.๖) พัฒนาระบบการดูแลและสร้างสภาพแวดล้อมที่เหมาะสมกับสังคมสูงวัย อาทิ ผลักดันให้มี กฎหมายการดูแลผู้สูงอายุระยะยาว

๑.๗) ผลักดันให้สถาบันทางสังคมมีส่วนร่วมพัฒนาประเทศอย่างเข้มแข็ง อาทิ กำหนดมาตรการดูแล ครอบครัวที่เปราะบาง และส่งเสริมสถาบันการศึกษาให้เป็นแหล่งบริการความรู้ทางวิชาการที่ทุกคนเข้าถึงได้

#### ยุทธศาสตร์ที่ ๒ การสร้างความเป็นธรรมและลดความเหลื่อมล้ำในสังคม

มุ่งเน้นการลดความเหลื่อมล้ำในทุกมิติเพื่อสร้างความปรองดองในสังคม การสร้างโอกาสให้ทุกคนใน สังคมไทยสามารถเข้าถึงทรัพยากร แหล่งทุนในการประกอบอาชีพ เพื่อยกระดับรายได้และขับเคลื่อนเศรษฐกิจ ฐานราก แนวทางการพัฒนาที่สำคัญ ประกอบด้วย

๒.๑) การเพิ่มโอกาสให้กับกลุ่มเป้าหมายประชากรร้อยละ ๔๐ ที่มีรายได้ต่ำสุดสามารถเข้าถึงบริการที่ มีคุณภาพของรัฐและมีอาชีพ อาทิ ขยายโอกาสเข้าถึงการศึกษาที่มีคุณภาพให้แก่เด็กและเยาวชนที่ด้อยโอกาส ทางการศึกษาอย่างต่อเนื่อง โดยให้การดูแลนักเรียนที่ครอบครัวตั้งแต่การสร้างรายได้ของครัวเรือน สนับสนุน ค่าเดินทางไปยังสถานศึกษา ให้ทุนการศึกษาต่อระดับสูง

๒.๒) การกระจายการให้บริการภาครัฐทั้งด้านการศึกษา สาธารณสุข และสวัสดิการที่มีคุณภาพให้ครอบคลุมและทั่วถึง อาทิ บริหารจัดการให้บริการสาธารณสุขที่มีคุณภาพให้ครอบคลุมทุกพื้นที่ ผ่านการพัฒนา ระบบส่งต่อผู้ป่วยทั้งในระดับจังหวัด ภาค และระดับประเทศให้มีประสิทธิภาพมากขึ้น

๒.๓) เสริมสร้างศักยภาพชุมชน การพัฒนาเศรษฐกิจชุมชนและการสร้างความเข้มแข็งการเงินฐานราก ตามหลักปรัชญาของเศรษฐกิจพอเพียง เพื่อให้ชุมชนสามารถพึ่งพาตนเองได้ มีสิทธิในการจัดการทุนที่ดินและ ทรัพยากรภายในชุมชน อาทิ สนับสนุนให้ความรู้ในการบริหารจัดการทางการเงินแก่ชุมชนและครอบครัว การปรับองค์กรการเงินของชุมชนให้ทำหน้าที่เป็นสถาบันการเงินระดับหมู่บ้าน/ตำบลที่ทำหน้าที่ทั้งการให้ กู้ยืมและการออม และจัดตั้งโครงข่ายการเงินฐานรากโดยมีธนาคารออมสินและธนาคารเพื่อการเกษตรและ สหกรณ์การเกษตรเป็นแม่ข่าย

### ยุทธศาสตร์ที่ ๓ การสร้างความเข้มแข็งทางเศรษฐกิจและแข่งขันได้อย่างยั่งยืน

ให้ความสำคัญกับการบริหารจัดการนโยบายการเงินและนโยบายการคลัง รวมถึงการปฏิรูปภาษีทั้ง ระบบเพื่อรักษาเสถียรภาพและเพิ่มประสิทธิภาพของระบบเศรษฐกิจ การปรับโครงสร้างพื้นฐานทั้งห่วงโซ่ คุณค่าในภาคเกษตรกรรม บริการ การลงทุน การพัฒนา SMEs โดยมีแนวทางการพัฒนาที่สำคัญ ประกอบด้วย

๓.๑) การบริหารจัดการเศรษฐกิจส่วนรวม ทั้งในด้านการคลัง อาทิ เพิ่มประสิทธิภาพการจัดทำ แผนงานโครงการ การจัดสรรงบประมาณ การบริหาร และการตรวจสอบกระบวนการงบประมาณ และด้าน การเงิน อาทิ เพิ่มประสิทธิภาพของระบบการเงินและสถาบันการเงินทั้งในตลาดสดและตลาดทุนให้สามารถ สนับสนุนการขยายตัวทางเศรษฐกิจ

๓.๒) การเสริมสร้างและพัฒนาขีดความสามารถในการแข่งขันของภาคการผลิตและบริการ มุ่งเน้นการ สร้างความเชื่อมโยงของห่วงโซ่มูลค่าระหว่างภาคเกษตร อุตสาหกรรม บริการ และการค้าการลงทุน เพื่อยกระดับศักยภาพในการแข่งขันของประเทศ โดยยกระดับการผลิตสินค้าเกษตรและอาหารเข้าสู่ระบบ มาตรฐาน ต่อยอดความเข้มแข็งอุตสาหกรรมที่มีศักยภาพปัจจุบันเพื่อยกระดับไปสู่อุตสาหกรรมที่ใช้เทคโนโลยี ขั้นสูง วางอนาคตรากฐานการพัฒนาอุตสาหกรรม เสริมสร้างขีดความสามารถแข่งขันในเชิงธุรกิจของภาค บริการปรับปรุงแก้ไขกฎระเบียบเพื่อส่งเสริมการค้าที่เป็นธรรมและอำนวยความสะดวกด้านการค้าการลงทุน

### ยุทธศาสตร์ที่ ๔ การเติบโตที่เป็นมิตรกับสิ่งแวดล้อมเพื่อพัฒนาอย่างยั่งยืน

มุ่งอนุรักษ์ฟื้นฟู สร้างความมั่นคงของฐานทรัพยากรธรรมชาติและสิ่งแวดล้อม สร้างสมดุลระหว่างการ อนุรักษ์และการใช้ประโยชน์อย่างยั่งยืน และเป็นธรรม บริหารจัดการน้ำให้มีประสิทธิภาพ แนวทางการ พัฒนาสำคัญ ประกอบด้วย

๔.๑) การรักษาฟื้นฟูทรัพยากรธรรมชาติ สร้างสมดุลของการอนุรักษ์และใช้ประโยชน์อย่างยั่งยืนและเป็นธรรม

๔.๒) เพิ่มประสิทธิภาพการบริหารจัดการทรัพยากรน้ำเพื่อให้เกิดความมั่นคง สมดุล และยั่งยืน

๔.๓) การแก้ไขปัญหาวิกฤตสิ่งแวดล้อม

๔.๔) การส่งเสริมการผลิตและการบริโภคที่เป็นมิตรกับสิ่งแวดล้อม

๔.๕) สนับสนุนการลดการปล่อยก๊าซเรือนกระจก และเพิ่มขีดความสามารถในการปรับตัวต่อการ เปลี่ยนแปลงสภาพภูมิอากาศ

๔.๖) การบริหารจัดการเพื่อลดความเสี่ยงด้านภัยพิบัติ

๔.๗) การพัฒนาระบบการบริหารจัดการและกลไกแก้ไขปัญหาความขัดแย้งด้านทรัพยากรธรรมชาติและสิ่งแวดล้อม

๔.๘) การพัฒนาความร่วมมือด้านสิ่งแวดล้อมระหว่างประเทศ

**ยุทธศาสตร์ที่ ๕ การเสริมสร้างความมั่นคงแห่งชาติเพื่อการพัฒนาประเทศสู่ความมั่งคั่งและยั่งยืน**  
ให้ความสำคัญกับความมั่นคงที่ส่งผลกระทบต่อพัฒนาในทุกมิติ ทั้งมิติเศรษฐกิจ สังคม และสิ่งแวดล้อม ตลอดจนการพัฒนาศักยภาพให้ประเทศ แนวทางการพัฒนาสำคัญ ประกอบด้วย

๕.๑) การรักษาความมั่นคงภายใน เพื่อให้เกิดความสงบในสังคมและธำรงไว้ซึ่งสถาบันหลักของชาติ

๕.๒) การพัฒนาเสริมสร้างศักยภาพสร้างศักยภาพการป้องกันประเทศ เพื่อเตรียมความพร้อมในการรับมือภัยคุกคามทั้งการทหารและภัยคุกคามอื่น ๆ

๕.๓) การส่งเสริมความร่วมมือกับต่างประเทศด้านความมั่นคง เพื่อบูรณาการความร่วมมือกับมิตรประเทศเพื่อผลประโยชน์ทางเศรษฐกิจ สังคมและการป้องกันภัยคุกคามข้ามชาติ

๕.๔) การรักษาความมั่นคงและผลประโยชน์ของชาติทางทะเลเพื่อคงไว้ซึ่งอำนาจอธิปไตยในเขตทะเล

๕.๕) การบริหารจัดการความมั่นคงเพื่อการพัฒนา เพื่อให้เกิดความสอดคล้องกันระหว่างแผนงานที่เกี่ยวข้องกับความมั่นคงการพัฒนาภายใต้การมีส่วนร่วมของภาคประชาชน

**ยุทธศาสตร์ที่ ๖ การบริหารจัดการในภาครัฐ การป้องกันการทุจริตประพฤติมิชอบและธรรมาภิบาลในสังคมไทย**

เพื่อให้การบริหารจัดการภาครัฐมีความโปร่งใส มีประสิทธิภาพ มีความรับผิดชอบและตรวจสอบได้อย่างเป็นธรรม ประชาชนมีส่วนร่วม ประเทศปราศจากคอร์รัปชัน มีการกระจายอำนาจ และแบ่งภารกิจรับผิดชอบที่เหมาะสมระหว่างส่วนกลาง ภูมิภาค และท้องถิ่น แนวทางการพัฒนาสำคัญ ประกอบด้วย

๖.๑) ปรับปรุงโครงสร้างหน่วยงาน บทบาท ภารกิจ และคุณภาพบุคลากรภาครัฐ ให้มีความโปร่งใส ทันสมัย คล่องตัว มีขนาดที่เหมาะสม เกิดความคุ้มค่า

๖.๒) ปรับปรุงกระบวนการงบประมาณ และสร้างกลไกในการติดตามตรวจสอบการเงินการคลังภาครัฐ เพื่อให้การจัดสรรและการใช้จ่ายมีประสิทธิภาพ

๖.๓) เพิ่มประสิทธิภาพและยกระดับการให้บริการสาธารณะให้ได้มาตรฐานสากล เพื่อให้ประชาชนและภาคธุรกิจได้รับบริการที่มีคุณภาพ ได้มาตรฐาน และอำนวยความสะดวกตรงตามความต้องการ

๖.๔) เพิ่มประสิทธิภาพการบริหารจัดการให้แก่องค์กรปกครองส่วนท้องถิ่น เพื่อให้ประชาชนได้รับการบริการอย่างมีประสิทธิภาพและทั่วถึง

๖.๕) ป้องกันและปราบปรามการทุจริตและประพฤติมิชอบ เพื่อให้สังคมไทยมีวินัย โปร่งใส และยุติธรรม

๖.๖) ปฏิรูปกฎหมายและกระบวนการยุติธรรมให้มีความทันสมัย เป็นธรรม และสอดคล้องกับข้อบังคับสากลหรือข้อตกลงระหว่างประเทศ

**ยุทธศาสตร์ที่ ๗ การพัฒนาโครงสร้างพื้นฐานและระบบโลจิสติกส์**

มุ่งเน้นการพัฒนาคุณภาพโครงสร้างพื้นฐานด้านคมนาคมขนส่ง การเชื่อมโยงเครือข่ายโทรคมนาคม และการบริหารจัดการโครงสร้างพื้นฐาน เพื่อสนับสนุนการพัฒนาพื้นที่เขตเศรษฐกิจพิเศษ พื้นที่เมือง การเชื่อมโยงการเดินทางและขนส่งสินค้าระหว่างประเทศ แนวทางการพัฒนาสำคัญ ประกอบด้วย

๗.๑) การพัฒนาโครงสร้างพื้นฐานด้านขนส่ง อาทิ พัฒนาระบบไฟฟ้าให้เป็นโครงข่ายหลักในการเดินทางและขนส่งของประเทศ พัฒนาโครงข่ายถนน พัฒนาระบบขนส่งทางอากาศ และพัฒนาระบบขนส่งทางน้ำ

๗.๒) การสนับสนุนการพัฒนาระบบขนส่ง อาทิ การพัฒนาอุตสาหกรรมต่อเนื่องที่เกิดจากการลงทุนด้านโครงสร้างพื้นฐาน และการพัฒนาบริหารจัดการในสาขาขนส่ง

๗.๓) พัฒนาระบบโลจิสติกส์ อาทิ พัฒนาและยกระดับมาตรฐานระบบการบริหารจัดการโลจิสติกส์ และโซ่อุปทานให้ได้มาตรฐานสากล และพัฒนาและยกระดับมาตรฐานการอำนวยความสะดวกทางการค้า

๗.๔) พัฒนาด้านพลังงาน อาทิ จัดหาพลังงานให้เพียงพอและสร้างความมั่นคงในการผลิตพลังงาน เพิ่มศักยภาพการบริหารจัดการ การผลิต และการใช้พลังงานทดแทนและพลังงานสะอาด

๗.๕) พัฒนาเศรษฐกิจดิจิทัล อาทิ พัฒนาและปรับปรุงโครงสร้างพื้นฐานโทรคมนาคมของประเทศให้ทั่วถึงและมีประสิทธิภาพ และส่งเสริมการใช้เทคโนโลยีดิจิทัลในการสร้างมูลค่าเพิ่มทางธุรกิจ

๗.๖) พัฒนาระบบน้ำประปา อาทิ พัฒนาระบบน้ำประปาให้ครอบคลุมและทั่วถึง และการบริหารจัดการการใช้น้ำอย่างมีประสิทธิภาพและการสร้างนวัตกรรม

#### ยุทธศาสตร์ที่ ๘ การพัฒนาวิทยาศาสตร์ เทคโนโลยี วิจัย และนวัตกรรม

ให้ความสำคัญกับการขับเคลื่อนการพัฒนาวิทยาศาสตร์ เทคโนโลยี วิจัย และนวัตกรรม ต่อเนื่องจากแผนพัฒนา ฉบับที่ ๑๑ ทั้งการเพิ่มการลงทุนวิจัยและพัฒนา และการปรับปรุงสภาพแวดล้อมของการพัฒนาวิทยาศาสตร์ฯ แนวทางการพัฒนาสำคัญ ประกอบด้วย

๘.๑) เร่งส่งเสริมการลงทุนวิจัยและพัฒนาและผลักดันสู่การใช้ประโยชน์ในเชิงพาณิชย์และเชิงสังคม อาทิ ลงทุนวิจัยและพัฒนาในกลุ่มเทคโนโลยีที่ประเทศไทยมีศักยภาพพัฒนาได้เอง และกลุ่มเทคโนโลยีที่นำสู่การพัฒนาแบบก้าวกระโดด ลงทุนวิจัยและพัฒนาเทคโนโลยีและนวัตกรรมทางสังคมเพื่อลดความเหลื่อมล้ำและยกระดับคุณภาพของประชาชน

๘.๒) พัฒนาผู้ประกอบการให้เป็นผู้ประกอบการเทคโนโลยี อาทิ ส่งเสริมผู้ประกอบการให้มีบทบาทหลักด้านนวัตกรรมเทคโนโลยีและร่วมกำหนดทิศทางการพัฒนานวัตกรรม ส่งเสริมการสร้างสรรค์ด้านการออกแบบและการจัดการธุรกิจที่ผสมการใช้เทคโนโลยีให้แพร่หลายในกลุ่มผู้ประกอบการธุรกิจของไทย

๘.๓) พัฒนาสภาพแวดล้อมของการพัฒนาวิทยาศาสตร์ เทคโนโลยี วิจัย และนวัตกรรม ด้านบุคลากรวิจัย อาทิ การเร่งการผลิตบุคลากรสายวิทยาศาสตร์และเทคโนโลยีที่มีคุณภาพและสอดคล้องกับความต้องการเฉพาะในสาขา STEM และพัฒนาศักยภาพวิจัยให้มีทั้งความรู้และความเข้าใจในเทคโนโลยี

#### ยุทธศาสตร์ที่ ๙ การพัฒนาภาค เมือง และพื้นที่เศรษฐกิจ

พัฒนาภาค เมือง และพื้นที่เศรษฐกิจสำคัญให้สอดคล้องกับทิศทางการพัฒนาประเทศ ศักยภาพโอกาส และข้อจำกัดของพื้นที่รวมทั้งความต้องการของภาคีการพัฒนาที่เกี่ยวข้อง สร้างฐานเศรษฐกิจใหม่เพื่อรับรองการเข้าสู่ประชาคมเศรษฐกิจอาเซียน แนวทางการพัฒนาสำคัญ ประกอบด้วย

๙.๑) การพัฒนาภาคเพื่อสร้างโอกาสทางเศรษฐกิจให้กระจายตัวอย่างทั่วถึง พัฒนาภาคเหนือให้เป็นฐานเศรษฐกิจสร้างสรรค์มูลค่าสูง พัฒนาภาคตะวันออกเฉียงเหนือให้หลุดพ้นจากความยากจนสู่เป้าหมายการพึ่งตนเอง พัฒนาภาคกลางเป็นฐานเศรษฐกิจชั้นนำ พัฒนาภาคใต้เป็นฐานการสร้างรายได้ที่หลากหลาย

๙.๒) การพัฒนาเมือง อาทิ พัฒนาสภาพแวดล้อมเมืองศูนย์กลางของจังหวัดให้เป็นเมืองน่าอยู่ ส่งเสริมการจัดการสิ่งแวดล้อมเมืองอย่างมีบูรณาการภายใต้การมีส่วนร่วมของส่วนกลาง ส่วนท้องถิ่น ภาคประชาสังคม และภาคเอกชน พัฒนาระบบส่งสาธารณะในเขตเมือง

๙.๓) การพัฒนาพื้นที่เศรษฐกิจ อาทิ พัฒนาพื้นที่พื้นที่บริเวณชายฝั่งทะเลตะวันออกให้เป็นฐานการผลิตอุตสาหกรรมหลักของประเทศที่ขยายตัวอย่างมีสมดุล มีประสิทธิภาพ สอดคล้องกับศักยภาพของพื้นที่

พัฒนาพื้นที่เศรษฐกิจใหม่บริเวณชายแดนเป็นประตูเศรษฐกิจเชื่อมโยงกับประเทศเพื่อนบ้านให้เจริญเติบโตอย่างยั่งยืนและเกิดผลที่เป็นรูปธรรม

### ยุทธศาสตร์ที่ ๑๐ ความร่วมมือระหว่างประเทศเพื่อการพัฒนา

ประสานและพัฒนาความร่วมมือกันระหว่างประเทศทั้งในด้านเศรษฐกิจ สังคม ความมั่นคง และอื่น ๆ กับมิตรประเทศ โดยมุ่งเน้นการดูแลการดำเนินงานตามข้อผูกพันและพันธกรณีตลอดจนมาตรฐานต่าง ๆ ที่ไทยมีความเกี่ยวข้องในฐานะประเทศสมาชิกทั้งเวทีระดับโลก ระดับภูมิภาค และระดับอนุภาค แนวทางการพัฒนาสำคัญ ประกอบด้วย

๑๐.๑) ขยายความร่วมมือทางการค้าและการลงทุนกับมิตรประเทศ และแสวงหาตลาดใหม่สำหรับสินค้าและบริการของไทย

๑๐.๒) พัฒนาความเชื่อมโยงด้านการคมนาคมขนส่ง โลจิสติกส์ และโทรคมนาคมในกรอบความร่วมมืออนุภูมิภาคใต้แผนงาน GMS, ACMECS, IMT-GT, BIMSTEC, และ JDS และภูมิภาคอาเซียนเพื่ออำนวยความสะดวกและลดต้นทุนโลจิสติกส์

๑๐.๓) พัฒนาและส่งเสริมให้ไทยเป็นฐานของการประกอบธุรกิจ การบริการ และการลงทุนที่โดดเด่นในภูมิภาค

๑๐.๔) ส่งเสริมการลงทุนไทยในต่างประเทศของผู้ประกอบการ

๑๐.๕) เปิดประตูการค้าและพัฒนาความร่วมมือกับประเทศเพื่อนบ้านในลักษณะหุ้นส่วนทางยุทธศาสตร์ทั้งในระดับอนุภูมิภาคและภูมิภาคที่มีความเสมอภาคกัน

๑๐.๖) สร้างความเป็นหุ้นส่วนการพัฒนา กับประเทศในอนุภูมิภาค ภูมิภาค และนานาชาติ

๑๐.๗) เข้าร่วมเป็นภาคีความร่วมมือระหว่างประเทศโดยมีบทบาทที่สร้างสรรค์

๑๐.๘) ส่งเสริมความร่วมมือกับภูมิภาคและนานาชาติในการสร้างความมั่นคงในทุกด้านที่เกี่ยวกับเรื่องความอยู่ดีมีสุขของประชาชน

๑๐.๙) บูรณาการภารกิจด้านความร่วมมือระหว่างประเทศและด้านการต่างประเทศ

๑๐.๑๐) ส่งเสริมให้เกิดการปรับตัวภายในประเทศที่สำคัญ

### ๑.๓ แผนพัฒนาภาค/แผนพัฒนากลุ่มจังหวัด/แผนพัฒนาจังหวัด

#### ๑.๓.๑ แผนพัฒนาภาคเหนือ

วิสัยทัศน์ “พัฒนาเป็นฐานเศรษฐกิจสร้างสรรค์มูลค่าสูง เชื่อมโยงเศรษฐกิจกับประเทศในกลุ่มอนุภูมิภาคกลุ่มแม่น้ำโขง”

#### วัตถุประสงค์

๑. เพื่อยกระดับการผลิตและการสร้างมูลค่าเพิ่มแก่สินค้าและบริการ โดยใช้ความรู้เทคโนโลยี นวัตกรรม และภูมิปัญญาท้องถิ่นที่มีอัตลักษณ์

๒. เพื่อเชื่อมโยงห่วงโซ่มูลค่าของระบบเศรษฐกิจภาคเข้ากับระบบเศรษฐกิจของประเทศและภูมิภาคเอเชียตะวันออกเฉียงใต้

๓. เพื่อดูแลช่วยเหลือคนจน และผู้สูงอายุ ให้มีคุณภาพชีวิตที่ดี พึ่งพาตนเอง พึ่งพาครอบครัว และพึ่งพากันในชุมชนได้

๔. เพื่อแก้ไขปัญหาด้านทรัพยากรธรรมชาติและสิ่งแวดล้อม ได้แก่ บริหารจัดการน้ำ ป่าต้นน้ำ และปัญหาหมอกควัน

## เป้าหมายและตัวชี้วัด

๑. อัตราการเจริญเติบโตทางเศรษฐกิจของภาคเหนือขยายตัวขึ้น
๒. สัมประสิทธิ์ความไม่เสมอภาค (Gini Coefficient) ในการกระจายรายได้ภาคเหนือลดลง

## ยุทธศาสตร์การพัฒนา

ยุทธศาสตร์ที่ ๑ พัฒนาการท่องเที่ยวและธุรกิจบริการต่อเนื่องให้มีคุณภาพ สามารถสร้างมูลค่าเพิ่มอย่างยั่งยืน และกระจายประโยชน์อย่างทั่วถึง รวมทั้งต่อยอดการผลิตสินค้าและบริการที่มีศักยภาพสูงด้วยภูมิปัญญาและนวัตกรรม

### แนวทางการพัฒนา

๑.๑. พัฒนากลุ่มท่องเที่ยวที่มีศักยภาพตามแนวทางการท่องเที่ยวเชิงสร้างสรรค์และวัฒนธรรม ได้แก่ (๑) กลุ่มท่องเที่ยวอารยธรรมล้านนาและกลุ่มชาติพันธุ์ ในพื้นที่จังหวัดเชียงใหม่ ลำพูน ลำปาง แม่ฮ่องสอน เชียงราย พะเยา แพร่ น่าย (๒) กลุ่มท่องเที่ยวมรดกโลก (ทางประวัติศาสตร์) ในพื้นที่จังหวัดสุโขทัย และกำแพงเพชร (๓) กลุ่มท่องเที่ยวเชิงธรรมชาติ ในพื้นที่จังหวัดเชียงใหม่ เชียงราย แม่ฮ่องสอน น่าน เพชรบูรณ์ อุทัยธานี (๔) กลุ่มท่องเที่ยวที่มีเป้าหมายเฉพาะ ได้แก่ MICE ในจังหวัดเชียงใหม่ท่องเที่ยวเชิงผจญภัย/กีฬาเพื่อการพักผ่อน/เชิงสุขภาพ และการพำนักระยะยาว ในจังหวัดเชียงใหม่ แม่ฮ่องสอน น่าน โดยมีแนวทางดำเนินการ ดังนี้

๑.๑.๑ พัฒนาคุณภาพแหล่งท่องเที่ยว ปรับปรุงโครงสร้างพื้นฐานและสิ่งอำนวยความสะดวกที่มีมาตรฐานและสอดคล้องกับความต้องการของกลุ่มเป้าหมาย

๑.๑.๒ พัฒนาปัจจัยแวดล้อมให้เอื้อต่อการส่งเสริมความคิดสร้างสรรค์เพื่อนำมาพัฒนาต่อยอดสินค้าและบริการด้านการท่องเที่ยว อาทิ การวิจัย การพัฒนานวัตกรรม การออกแบบการสื่อสาร ตลอดจนส่งเสริมการจัดทะเบียน การคุ้มครอง การใช้ทรัพย์สินทางปัญญา เพื่อสนับสนุนการพัฒนาต่อยอดไปสู่การท่องเที่ยวเชิงสร้างสรรค์

๑.๑.๓ สนับสนุน Community Based Tourism/Local Tourism เพื่อกระจายประโยชน์จากการท่องเที่ยวสู่ชุมชน รวมทั้งให้ความสำคัญกับการฟื้นฟูสืบสานวัฒนธรรมและภูมิปัญญาท้องถิ่นและนำมาประยุกต์สร้างสรรค์สินค้าและบริการท่องเที่ยวที่มีอัตลักษณ์เพื่อสร้างมูลค่าเพิ่ม

๑.๑.๔ สนับสนุนการเชื่อมโยงเส้นทางท่องเที่ยวทั้งระหว่างแหล่งท่องเที่ยวในภาคเชื่อมโยงกับประเทศเพื่อนบ้าน อาทิ เส้นทางธรรมชาติ เส้นทางสายวัฒนธรรม เส้นทางท่องเที่ยวแหล่งมรดกโลก และส่งเสริมกิจกรรมท่องเที่ยวและบริการรูปแบบใหม่ ๆ เพื่อสร้างรายได้ตลอดปี

๑.๑.๕ เสริมสร้างศักยภาพผู้ประกอบการและบุคลากรในอุตสาหกรรมท่องเที่ยวเพื่อให้มีทักษะและองค์ความรู้ในธุรกิจตลอดห่วงโซ่การผลิต การท่องเที่ยว ทั้งด้านการออกแบบ การวิจัยและพัฒนา การสร้างนวัตกรรมเทคโนโลยี เพื่อสร้างความแตกต่างและความโดดเด่นของสินค้าและบริการให้สอดคล้องกับความต้องการของตลาดท่องเที่ยว รวมทั้งสนับสนุนการบริหารจัดการธุรกิจและการตลาดทั้งการรักษาฐานเดิมและขยายไปสู่ตลาดกลุ่มใหม่ที่มีศักยภาพและการสร้างตลาดในรูปแบบ e - tourism

๑.๑.๖ รักษาอัตลักษณ์ของเมือง โดยให้ความสำคัญต่อการอนุรักษ์ สืบสานประเพณีวัฒนธรรม สถาปัตยกรรมพื้นบ้าน และเมืองเก่า โดยเฉพาะเมืองเก่าเชียงใหม่ เชียงราย แพร่ ตาก พะเยา น่าน กำแพงเพชร ลำปาง ลำพูน และแม่ฮ่องสอน การส่งเสริมการเรียนรู้ของชุมชน และการสร้าง “แบรนด์” หรือเอกลักษณ์ของเมือง รวมทั้งพัฒนาสภาพแวดล้อมเมืองศูนย์กลางของจังหวัด และเมืองท่องเที่ยวให้เป็นเมืองน่าอยู่เพื่อสนับสนุนการพัฒนาเมืองให้มีคุณค่าเอื้อต่อการขยายตัวทางเศรษฐกิจและสังคมอย่างมีสมดุล



๑.๒ พัฒนาต่อยอดอุตสาหกรรมและบริการเป้าหมายที่มีศักยภาพสูง ได้แก่ กลุ่มอาหารและสินค้าเพื่อสุขภาพ กลุ่มบริการทางการแพทย์และสุขภาพ และกลุ่มผลิตภัณฑ์เชิงสร้างสรรค์ โดยให้จังหวัดเชียงใหม่เป็นศูนย์กลางและขยายสู่พื้นที่เครือข่ายที่มีศักยภาพ โดยมีแนวทางดำเนินการดังนี้

๑.๒.๑ สนับสนุนสถาบันการศึกษาในการพัฒนาเทคโนโลยีและนวัตกรรม และส่งเสริมการนำมาใช้เชิงพาณิชย์ ตามแนวคิดการสร้าง Food Valley เพื่อสร้างมูลค่าเพิ่มสินค้าและบริการให้ตอบสนองต่อตลาดเป้าหมายเฉพาะ อาทิ กลุ่มสินค้าเพื่อสุขภาพผู้สูงอายุ กลุ่มอาหารเสริมสุขภาพและความงาม

๑.๒.๒ ขยายเครือข่ายการพัฒนาธุรกิจบริการทางการแพทย์และสุขภาพให้มีความหลากหลาย สอดคล้องกับตลาดเป้าหมาย โดยเฉพาะกลุ่มผู้สูงอายุ และกลุ่มท่องเที่ยวเชิงสุขภาพ มุ่งสู่การเป็น Medical & Wellness Hub ระดับอนุภูมิภาค

๑.๒.๓ สนับสนุนการพัฒนาเชียงใหม่เป็น Creative City พร้อมทั้งสนับสนุนการวิจัยและพัฒนาเพื่อสร้างนวัตกรรมผนวกกับความโดดเด่นของวัฒนธรรมและภูมิปัญญาท้องถิ่น เพื่อสร้างมูลค่าเพิ่มให้สินค้ามีความแตกต่างโดดเด่นสามารถตอบสนองความต้องการต่อตลาดเป้าหมายเฉพาะ อาทิ สินค้า Life Style สินค้าหัตถกรรม และของที่ระลึกต่าง ๆ ที่เน้นคุณภาพการออกแบบและการใช้งาน

๑.๒.๔ เสริมสร้างความเข้มแข็งของกลุ่มธุรกิจ ขยายเครือข่ายเพื่อให้เกิดพลังในการขับเคลื่อนและพัฒนาขีดความสามารถในการแข่งขันของธุรกิจตลอด Value Chain

๑.๒.๕ เพิ่มศักยภาพผู้ประกอบการกลุ่มอุตสาหกรรมและบริการเป้าหมายกลุ่มเศรษฐกิจสร้างสรรค์ กลุ่มวิสาหกิจขนาดกลางและขนาดย่อม และวิสาหกิจชุมชน ในการดำเนินธุรกิจด้วยเทคโนโลยีและนวัตกรรมดิจิทัล

**ยุทธศาสตร์ที่ ๒ ใช้โอกาสจากเขตเศรษฐกิจพิเศษ และการเชื่อมโยงกับอนุภูมิภาค GMS BIMSTEC และ AEC เพื่อขยายฐานเศรษฐกิจของภาค**

#### **แนวทางการพัฒนา**

๒.๑ เสริมศักยภาพของโครงสร้างพื้นฐาน และวางผังเมืองทั้งเมืองหลักและเมืองชายแดนให้สอดคล้องและสอดคล้องระหว่างการอนุรักษ์กับการขยายตัวทางเศรษฐกิจ พัฒนาโครงข่ายเส้นทางและระบบขนส่งย่อยที่เชื่อมต่อกับระบบหลักของประเทศอนุภูมิภาคตามแนวระเบียงเศรษฐกิจเหนือ - ใต้ และแนวตะวันออก - ตะวันตก โดยครอบคลุมพื้นที่ตามแนวเส้นทางทางหลวงหมายเลข ๑๒ พัฒนาเป็นเส้นทางทางท่องเที่ยว (Tourism Corridor) และเส้นทางทางหลวงหมายเลข ๒๒๕ พัฒนาเป็นเส้นทางขนส่ง (Logistic Corridor) รวมทั้งพัฒนาโครงสร้างพื้นฐานด้านขนส่งและสิ่งอำนวยความสะดวก ซึ่งจะรองรับการเป็นพื้นที่เศรษฐกิจสำคัญเชื่อมโยงอนุภูมิภาค GMS BIMSTEC และ ACE

๒.๒ พัฒนาเมืองเชียงใหม่เป็นเมืองศูนย์กลางเศรษฐกิจ ให้มีศักยภาพในการดำเนินกิจกรรมทางเศรษฐกิจเทียบเท่าเมืองขนาดใหญ่ในระดับนานาชาติและมีความน่าอยู่ โครงสร้างพื้นฐานและระบบขนส่งมวลชนขนาดใหญ่ และส่งเสริมให้เกิดการพัฒนาเศรษฐกิจดิจิทัล จัดทำแผนการใช้ประโยชน์ที่ดินของศูนย์เศรษฐกิจ แหล่งที่อยู่อาศัยและพื้นที่เฉพาะในเมือง เช่น เขตอุตสาหกรรมเชิงนิเวศ พื้นที่อนุรักษ์มรดกทางวัฒนธรรม และพื้นที่เปิดโล่งตามหลักการจัดทำแผนผังภูมิวิเทศ โดยเฉพาะเร่งรัดการดำเนินงานตามผลการศึกษเกี่ยวกับระบบขนส่งสาธารณะของ สทช. โดยพิจารณา ขยายขีดความสามารถของระบบท่าอากาศยาน พัฒนาเครือข่ายเทคโนโลยีสารสนเทศและการสื่อสารที่มีประสิทธิภาพสูงเพื่อรองรับสังคมดิจิทัลพัฒนาระบบบริหารจัดการสิ่งแวดล้อมเมืองอย่างมีประสิทธิภาพเพื่อการพัฒนาเมืองอย่างยั่งยืน

๒.๓ พัฒนาเมืองสถานีขนส่งระบบรางที่นครสวรรค์ แพร่ (อำเภอเด่นชัย) เชียงราย (อำเภอเชียงของ) และเมืองในพื้นที่เศรษฐกิจพิเศษชายแดน ได้แก่ อำเภอแม่สอด อำเภอแม่สาย อำเภอเชียงแสน อำเภอเชียงของ โดยจัดทำแผนแม่บทพื้นที่และแผนการใช้ประโยชน์ที่ดินตามความเหมาะสมของการใช้พื้นที่ของแต่ละเมือง พัฒนาโครงข่ายคมนาคมขนส่งและระบบโลจิสติกส์ให้ทั่วถึงสามารถเชื่อมโยงกับพื้นที่โดยรอบและประเทศเพื่อนบ้าน รวมทั้งส่งเสริมกิจกรรมเศรษฐกิจที่เหมาะสมกับพื้นที่

๒.๔ พัฒนาผู้ประกอบการและบุคลากรให้มีความรู้ มีทักษะฝีมือ เข้าถึงข้อมูลกฎระเบียบการดำเนินธุรกิจ ในธุรกิจระดับภูมิภาค และสากล รวมถึงเงื่อนไขทางด้านสิ่งแวดล้อมและมนุษยธรรมที่ถูกนำมาเป็นข้อกีดกันทางการค้า รวมทั้งสนับสนุนให้องค์กรภาคธุรกิจภาคเอกชนที่มีความเข้มแข็งร่วมพัฒนาเครือข่ายกับธุรกิจท้องถิ่นที่มีศักยภาพ เพื่อยกระดับขีดความสามารถให้เข้าสู่ Supply Chain ของธุรกิจใหญ่ได้

๒.๕ พัฒนาสินค้าที่มีศักยภาพสามารถแข่งขันได้ รวมทั้งสินค้าที่ตอบสนองตลาดในกลุ่มประเทศเพื่อนบ้าน และ AEC โดยให้ความสำคัญกับการใช้ประโยชน์ความได้เปรียบเชิงเปรียบเทียบอย่างการเกื้อกูลกันบนความร่วมมือระหว่างภาครัฐและเอกชนทั้งไทยและเพื่อนบ้าน ซึ่งจะสอดคล้องกับการเป็นเขตพัฒนาเศรษฐกิจพิเศษของพื้นที่อำเภอแม่สอด จังหวัดตาก และจังหวัดเชียงราย

**ยุทธศาสตร์ที่ ๓ ยกระดับเป็นฐานการผลิตเกษตรอินทรีย์และเกษตรปลอดภัยเชื่อมโยงสู่อุตสาหกรรมเกษตรแปรรูปที่สร้างมูลค่าเพิ่มสูง**

#### **แนวทางการพัฒนา**

๓.๑ พัฒนาฐานการผลิตสินค้าเกษตรอินทรีย์ในพื้นที่ภาคเหนือตอนบน และเกษตรปลอดภัยในพื้นที่ภาคเหนือตอนล่าง โดยสนับสนุนการทำเกษตรยั่งยืนอย่างครบวงจร เกษตรปลอดภัย เกษตรอินทรีย์ สนับสนุนการรวมกลุ่มและสร้างเครือข่ายเกษตรกรเพื่อพัฒนาทั้งด้านการผลิตและการตลาดอย่างมีประสิทธิภาพ ให้ความรู้กับเกษตรกรในการใช้สารอินทรีย์แทนสารเคมี ฝักระวังผลกระทบจากการให้สารเคมีที่มีต่อดินและน้ำ ส่งเสริมช่องทางการกระจายผลผลิต สร้างพฤติกรรมและค่านิยมการบริโภคอาหารเพื่อสุขภาพ สนับสนุนการตรวจสอบคุณภาพผลผลิต และการตรวจสอบย้อนกลับอย่างเป็นระบบเพื่อสร้างความมั่นใจให้ผู้บริโภค

๓.๒ สนับสนุนการเชื่อมโยงผลผลิตเกษตรสู่อุตสาหกรรมเกษตรแปรรูปที่มีศักยภาพ ได้แก่

๑) การแปรรูปพืชผัก ผลไม้ สมุนไพร (โพล คาวตอง ยอ มะขามป้อม คำฝอย) ในจังหวัดเชียงใหม่ เชียงราย ลำปาง ลำพูน

๒) การแปรรูปข้าว พืชไร่ พืชพลังงาน ในจังหวัดพิจิตร กำแพงเพชร นครสวรรค์ โดยสนับสนุนการพัฒนาสินค้าเกษตรตลอดห่วงโซ่คุณค่า ส่งเสริมการนำนวัตกรรมและเทคโนโลยีมาใช้ในการเพิ่มประสิทธิภาพการผลิต พัฒนาผลิตภัณฑ์ใหม่ที่ตอบสนองความต้องการของตลาดเฉพาะ และสนับสนุนการนำผลผลิตและวัสดุเหลือใช้ทางการเกษตรจากพืชและสัตว์มาผลิตพลังงานทดแทน

๓.๓ พัฒนาอุตสาหกรรมชีวภาพอย่างบูรณาการตลอดห่วงโซ่คุณค่า และเชื่อมโยงกับอุตสาหกรรมเกษตรชีวภาพ อุตสาหกรรมแปรรูปอาหาร และแปรรูปชีวมวล ในจังหวัดนครสวรรค์ และกำแพงเพชร โดยสนับสนุนการนำผลผลิตและวัสดุเหลือใช้ทางการเกษตรจากพืชและสัตว์ พัฒนาเป็นพลังงานทดแทน สนับสนุนการพัฒนาและเผยแพร่องค์ความรู้ในการนำพืช/วัสดุชีวภาพ มาใช้ประโยชน์ตลอดห่วงโซ่คุณค่า อาทิ ใช้ประโยชน์ในการเป็นอาหารสัตว์ แปรรูปเพื่อเป็นสินค้า นำกากมาใช้ในการผลิตพลังงานชีวมวลเป็นการเพิ่มมูลค่าผลผลิตการเกษตรที่ได้ประโยชน์สูงสุดและช่วยลดปัญหาสิ่งแวดล้อม ส่งเสริมการวิจัยและพัฒนาตลอดจนพัฒนาคลัสเตอร์อุตสาหกรรมชีวภาพในพื้นที่ที่เหมาะสม

๓.๔ สนับสนุนการวิจัยและพัฒนาทางการเกษตรทั้งระบบ ส่งเสริมการใช้ปัจจัยการผลิตและเทคโนโลยีที่เหมาะสมกับสภาพพื้นที่ รวมทั้งเสริมสร้างความรู้ การให้ข้อมูลเพื่อการตัดสินใจการผลิตแก่เกษตรกร เช่น

การโซนนิ่งพื้นที่ปลูกพืช การเกษตรแปลงใหญ่ซึ่งเป็นการบริหารจัดการที่ดินให้เกิดประโยชน์สอดคล้องกับศักยภาพและให้ผลตอบแทนที่เหมาะสม เพื่อเพิ่มประสิทธิภาพและลดต้นทุนการผลิต

๓.๕ สร้างและพัฒนาเกษตรกรรุ่นใหม่ให้เป็นเกษตรกรอัจฉริยะ (Smart Farmer) ที่มีขีดความสามารถในการแข่งขัน โดยยกระดับให้เกษตรกรเป็นผู้ประกอบการเกษตรบนฐานทรัพยากรชีวภาพและภูมิปัญญาท้องถิ่น รวมทั้งพัฒนาศักยภาพเกษตรกรในการเข้าถึงองค์ความรู้ด้านการผลิตและการตลาดการใช้ประโยชน์จากข้อมูลแหล่งเงินทุน และเทคโนโลยี

๓.๖ พัฒนาช่องทางตลาดออนไลน์และระบบโลจิสติกส์สำหรับสินค้าเกษตรจากชุมชนพัฒนานวัตกรรมสำหรับการสร้างระบบโลจิสติกส์สินค้าเกษตรจากชุมชน เพื่อส่งเสริมการขายสินค้าเกษตรออนไลน์โดยเกษตรกร

๓.๗ พัฒนาแหล่งน้ำเพื่อการเกษตรอย่างเป็นระบบเครือข่ายที่เชื่อมโยง เพื่อใช้ประโยชน์ได้อย่างเหมาะสมและเต็มประสิทธิภาพ รวมถึงการพัฒนาแหล่งเก็บกักน้ำนอกเขตพื้นที่ชลประทาน เพื่อเพิ่มประสิทธิภาพการกักเก็บน้ำไว้ในพื้นที่เกษตรกรรม แก้ไขปัญหาการขาดแคลนน้ำของเกษตรกรในพื้นที่นอกเขตชลประทาน

**ยุทธศาสตร์ที่ ๔ พัฒนาคุณภาพชีวิตและแก้ไขปัญหาความยากจน พัฒนาระบบดูแลผู้สูงอายุอย่างมีส่วนร่วมของครอบครัวและชุมชน ยกย่องทักษะฝีมือแรงงานภาคบริการ**

#### แนวทางการพัฒนา

๔.๑ ส่งเสริมการสร้างรายได้และการมีงานทำของผู้สูงอายุและผู้มีรายได้น้อย โดยดำเนินการในรูปของกลุ่มอาชีพและกลุ่มวิสาหกิจชุมชน ส่งเสริมการนำภูมิปัญญาผู้สูงอายุไปใช้ในการพัฒนาวิสาหกิจชุมชน เพื่อให้มีรายได้และได้พัฒนาศักยภาพของตัวเองอย่างต่อเนื่อง สามารถพึ่งพาตนเองได้และมีคุณภาพชีวิตดีขึ้น

๔.๒ พัฒนายกระดับรายได้และคุณภาพชีวิตของประชาชนในพื้นที่ที่มีข้อจำกัดทางกายภาพ และมีปัญหาความยากจน ตามแนวทางแม่ฮ่องสอนโมเดล

๔.๓ พัฒนาระบบการดูแลผู้สูงอายุระยะยาวสำหรับผู้สูงอายุที่มีภาวะพึ่งพิง โดยการมีส่วนร่วมของชุมชนและการบูรณาการจากหน่วยงานที่เกี่ยวข้อง เพื่อรองรับการเพิ่มขึ้นของผู้สูงอายุที่ไม่สามารถดูแลตนเองได้ รวมทั้งแก้ไขปัญหาคาดแคลนผู้ดูแลผู้สูงอายุ ตลอดจนสนับสนุนองค์การปกครองส่วนท้องถิ่นในการจัดบริการด้านสวัสดิการให้กับผู้สูงอายุและผู้ด้อยโอกาสในชุมชน

๔.๔ พัฒนาแรงงานให้มีความรู้และทักษะในการประกอบอาชีพตรงตามความต้องการของตลาดแรงงาน ควบคู่ไปกับการยกระดับทักษะฝีมือให้สูงขึ้น สอดคล้องกับโครงสร้างการผลิตและบริการบนฐานความรู้และเศรษฐกิจสร้างสรรค์

๔.๕ สร้างความเข้มแข็งและสร้างสภาพแวดล้อมในการพัฒนาให้กับสถาบันครอบครัวและชุมชน เพื่อให้ชุมชนเข้ามามีบทบาทในการพัฒนาคนทุกช่วงวัย ตลอดจนการจัดสวัสดิการชุมชนได้อย่างยั่งยืน และเป็นโครงข่ายการคุ้มครองทางสังคมให้กับผู้สูงอายุและผู้ด้อยโอกาสในชุมชน

**ยุทธศาสตร์ที่ ๕ อนุรักษ์และฟื้นฟูป่าต้นน้ำให้คงความสมบูรณ์ จัดระบบบริหารจัดการน้ำอย่างเหมาะสมและเชื่อมโยงพื้นที่เกษตรให้ทั่วถึง ป้องกันและแก้ไขปัญหาหมอกควันอย่างยั่งยืน**

#### แนวทางการพัฒนา

๕.๑ อนุรักษ์และฟื้นฟูระบบนิเวศและป่าไม้ในพื้นที่ป่าต้นน้ำในพื้นที่ ๘ จังหวัดภาคเหนือตอนบน โดยเฉพาะ จังหวัดน่าน โดยให้ความสำคัญกับการฟื้นฟูป่าต้นน้ำที่เสื่อมโทรมให้มีความอุดมสมบูรณ์ เพื่อให้เป็นฐานทรัพยากรที่มั่นคงและเป็นแหล่งดูดซับน้ำฝนและเพิ่มปริมาณน้ำต้นทุนในแต่ละลุ่มน้ำ ควบคู่ไปกับการป้องกันแก้ไขปัญหาการบุกรุกทำลายพื้นที่ป่าไม้ ตลอดจนส่งเสริมการปลูกป่าเพื่อเพิ่มพื้นที่ป่าต้นน้ำ

๕.๒ พัฒนาการจัดการน้ำเชิงลุ่มน้ำทั้งระบบในลุ่มน้ำหลักของภาค ได้แก่ ลุ่มน้ำปิง วัง ยม และน่าน และพัฒนาแหล่งกักเก็บน้ำธรรมชาติขนาดใหญ่ที่สำคัญ ได้แก่ บึงบอระเพ็ด จังหวัดนครสวรรค์ บึงสีไฟ จังหวัดพิจิตร และกว๊านพะเยา จังหวัดพะเยา เพื่อให้เกิดความสมดุลทั้งในด้านการจัดหา การใช้ และการอนุรักษ์

๕.๓ แก้ไขปัญหาหมอกควันในพื้นที่ภาคเหนือตอนบนและจังหวัดตาก โดยส่งเสริมการปรับเปลี่ยนการทำเกษตรจากการปลูกพืชเชิงเดี่ยวไปสู่การปลูกพืชในระบบวนเกษตร สนับสนุนการวิจัยและพัฒนา เทคโนโลยีและระบบจัดการพื้นที่เกษตรที่เหมาะสม การส่งเสริมให้นำเศษวัสดุทางการเกษตรไปใช้ประโยชน์ เพื่อลดการเผาวัสดุทางการเกษตร และส่งเสริมกระบวนการมีส่วนร่วมของภาครัฐ ภาคเอกชนประชาชน และองค์กรปกครองส่วนท้องถิ่นในการป้องกันแก้ไขปัญหาหมอกควัน

### ๑.๓.๒ แผนพัฒนากลุ่มจังหวัดภาคเหนือตอนบน

แผนพัฒนาของลุ่มจังหวัดภาคเหนือตอนบน ๑ (พ.ศ. ๒๕๖๑ - ๒๕๖๕) ได้กำหนดกรอบแนวคิดการพัฒนาในระยะ ๕ ปี ข้างหน้าโดยพิจารณาจากทั้งนโยบาย/ยุทธศาสตร์ระดับชาติและรัฐบาล ศักยภาพของพื้นที่และปัญหาความต้องการของประชาชน โดยได้กำหนดประเด็นสำคัญที่เป็นธงนำ (flagships) ของการพัฒนาที่ลุ่มจังหวัดภาคเหนือตอนบน ๑ ให้ความสำคัญ ได้แก่ การท่องเที่ยวเชิงวัฒนธรรมและสร้างสรรค์ เกษตรมูลค่า อุตสาหกรรม ศูนย์กลางการคมนาคมและโลจิสติกส์ หัตถกรรมสร้างสรรค์ บริการสุขภาพ และเมืองสีเขียว ขณะที่ปัจจัยสนับสนุนให้การพัฒนาดังกล่าวประสบความสำเร็จซึ่งต้องอาศัยพื้นฐานความเข้มแข็งจากระดับจังหวัด ได้แก่ ความเข้มแข็งทางสังคม การสร้างความมั่นคง การอนุรักษ์และฟื้นฟูสิ่งแวดล้อมการพัฒนาโครงสร้างพื้นฐาน การพัฒนาทรัพยากรมนุษย์ และการส่งเสริมเทคโนโลยีและนวัตกรรม

กรอบแนวคิดของแผนพัฒนากลุ่มจังหวัดภาคเหนือตอนบน ๑ (พ.ศ. ๒๕๖๑ - ๒๕๖๕) ดังกล่าวมีความสอดคล้องกับยุทธศาสตร์ชาติ แผนพัฒนาเศรษฐกิจและสังคมแห่งชาติ และนโยบายสำคัญอื่น ๆ ของรัฐบาล ดังนี้ ความสอดคล้องกับยุทธศาสตร์ชาติ ๒๐ ปี ได้แก่ ยุทธศาสตร์ด้านการสร้างความสามารถในการแข่งขัน และยุทธศาสตร์ด้านการสร้างการเติบโตบนคุณภาพชีวิตที่เป็นมิตรกับสิ่งแวดล้อม สำหรับแผนพัฒนาเศรษฐกิจและสังคมแห่งชาติ ฉบับที่ ๑๒ นั้น กรอบแนวคิดดังกล่าวมีความสอดคล้องภายใต้ยุทธศาสตร์ที่ ๔ การพัฒนาภาค เมือง และพื้นที่เศรษฐกิจ และสอดคล้องกับยุทธศาสตร์การพัฒนาภาคเหนือซึ่งกำหนดเป้าหมายที่จะ “พัฒนาเป็นฐานเศรษฐกิจสร้างสรรค์มูลค่าสูง เชื่อมโยงเศรษฐกิจกับประเทศในกลุ่มอนุภูมิภาคแม่น้ำโขง”

วิสัยทัศน์ (Vision) : “พัฒนาพื้นที่บนพื้นฐานวัฒนธรรมสร้างสรรค์ เศรษฐกิจมูลค่าสูงอย่างทั่วถึง”

#### ประเด็นการพัฒนากลุ่มจังหวัดภาคเหนือตอนบน ๑

ประเด็นการพัฒนาที่ ๑ : การพัฒนาเศรษฐกิจท่องเที่ยวและการค้าในพื้นที่

ประเด็นการพัฒนาที่ ๒ : การพัฒนาเศรษฐกิจมูลค่าสูงด้วยการส่งออกสินค้าและบริการนอกพื้นที่

ประเด็นการพัฒนาที่ ๓ : การพัฒนาเศรษฐกิจเกษตรสร้างสรรค์

ประเด็นการพัฒนาที่ ๔ : การพัฒนาเศรษฐกิจสิ่งแวดล้อมเพื่อลดฝุ่นควัน

ประเด็นการพัฒนาที่ ๑ : การพัฒนาเศรษฐกิจท่องเที่ยวและการค้าในพื้นที่

#### วัตถุประสงค์

๑. เพื่อสร้างการเชื่อมโยงธุรกิจการท่องเที่ยวและบริการสู่ท้องถิ่น

๒. เพื่อยกระดับการผลิตและการสร้างมูลค่าแก่สินค้าและบริการท้องถิ่น โดยผสมผสานภูมิปัญญาและเทคโนโลยีนวัตกรรม

๓. เพื่อสร้างมาตรฐานการท่องเที่ยวแบบยั่งยืน

๔. เพื่อเพิ่มมูลค่าการตลาดที่เน้นการเป็นแหล่งท่องเที่ยวปลายทาง (Destination)

#### แนวทางการพัฒนา

พัฒนาการท่องเที่ยวเชื่อมโยง ๔ จังหวัด (จังหวัดเชียงใหม่ จังหวัดแม่ฮ่องสอน จังหวัดลำปาง จังหวัดลำพูน) โดยยกระดับการท่องเที่ยวเชิงสุขภาพ การแพทย์แผนไทย ส่งเสริมอัตลักษณ์วัฒนธรรมล้านนาและพัฒนาหัตถกรรมท้องถิ่นของกลุ่มจังหวัดภาคเหนือตอนบน ๑ รวมถึงเพิ่มศักยภาพการท่องเที่ยวเชิงธรรมชาติเพื่อรองรับรูปแบบการท่องเที่ยวเชิงอนุรักษ์ตลอดห่วงโซ่คุณค่า

**ประเด็นการพัฒนาที่ ๒ :** การพัฒนาเศรษฐกิจมูลค่าสูงด้วยการส่งออกสินค้าและบริการนอกพื้นที่

#### วัตถุประสงค์

เป็นศูนย์กลางทางการค้า การลงทุนของภาคเหนือ เชื่อมโยงความร่วมมือทางเศรษฐกิจทั้งในและต่างประเทศ

#### แนวทางการพัฒนา

การส่งเสริมอุตสาหกรรมเกษตรแปรรูปอาหารมูลค่าสูง (NTFV) อุตสาหกรรมสุขภาพความงาม สมุนไพร และหัตถอุตสาหกรรมของกลุ่มจังหวัดภาคเหนือตอนบน ๑ ด้วยการเชื่อมโยงอัตลักษณ์ล้านนาผสานเทคโนโลยีนวัตกรรม (High Touch High Value) ตลอดห่วงโซ่คุณค่าเพื่อตอบสนองตลาดในกลุ่มประเทศเพื่อนบ้านและ AEC บนความร่วมมือระหว่างภาครัฐ เอกชน และสถาบันการศึกษา

**ประเด็นการพัฒนาที่ ๓ :** การพัฒนาเศรษฐกิจเกษตรสร้างสรรค์

#### วัตถุประสงค์

๑. เพื่อเพิ่มขีดความสามารถในการแข่งขันของเกษตรกรและผู้ประกอบการ
๒. เพื่อยกระดับการผลิตสินค้าเกษตรให้มีคุณภาพได้รับการรับรองมาตรฐาน
๓. เพื่อสร้างมูลค่าเพิ่มแก่ผลิตผลการเกษตร ผลิตภัณฑ์การเกษตร

#### แนวทางการพัฒนา

เพื่อส่งเสริมการเกษตรต้นทาง และเกษตรแปรรูปในพื้นที่ (NTFV) ของผลผลิตทางการเกษตรที่สำคัญและโดดเด่นในกลุ่มจังหวัดภาคเหนือตอนบน ๑ โดยการพัฒนาวัตุดิบการเกษตรแบบหมุนเวียน รวมถึงการพัฒนาารูปแบบการผลิตเพื่อยกระดับมาตรฐานของสินค้าเกษตร สร้างโอกาสในการจำหน่ายเพื่อการเชื่อมโยงธุรกิจการค้าทั้งในประเทศและต่างประเทศ

**ประเด็นการพัฒนาที่ ๔ :** การพัฒนาเศรษฐกิจสิ่งแวดล้อมเพื่อลดฝุ่นควัน

#### วัตถุประสงค์

๑. สิ่งแวดล้อมมีคุณภาพดีขึ้น หรืออยู่ในเกณฑ์มาตรฐาน เกื้อหนุนการพัฒนาอย่างยั่งยืน
๒. เพื่ออนุรักษ์และฟื้นฟูทรัพยากรธรรมชาติให้มีสภาพอุดมสมบูรณ์พื้นฐานการมีส่วนร่วมของภาคีเครือข่ายและการใช้ประโยชน์อย่างมีคุณค่าที่ก่อให้เกิดความยั่งยืน

#### แนวทางการพัฒนา

เพื่อส่งเสริมการเกษตรและอุตสาหกรรมที่เป็นมิตรต่อสิ่งแวดล้อม และยกระดับการบริหารจัดการวัสดุทางการเกษตร ด้วยการนำความก้าวหน้าทางเทคโนโลยีนวัตกรรมช่วยเพิ่มประสิทธิภาพการลดฝุ่นควัน (PM ๒.๕) พร้อมทั้งสร้างมาตรการลดการเผาทั้งรูปแบบของการส่งเสริมอาชีพและการบูรณาการอย่างมี

ส่วนร่วมในการอนุรักษ์ ฟื้นฟู เพื่อเพิ่มพื้นที่สีเขียวและอากาศบริสุทธิ์ในพื้นที่กลุ่มจังหวัดภาคเหนือตอนบน ๑ อย่างยั่งยืน

### ๑.๓.๓ แผนพัฒนาจังหวัดลำปาง ๕ ปี (พ.ศ.๒๕๖๑-๒๕๖๕)

**วิสัยทัศน์ (vision) : “ลำปางเมืองน่าอยู่ นครแห่งความสุข”**

จังหวัดลำปางมุ่งไปสู่การเป็นเมืองน่าอยู่ด้วยการพัฒนาเศรษฐกิจบนพื้นฐานของเศรษฐกิจเชิงสร้างสรรค์ โดยครอบคลุมทั้งด้านการท่องเที่ยว การค้า การบริการ และการเกษตร และเป็นนครแห่งความสุข ด้วยคุณภาพชีวิตที่ดีขึ้นของประชาชนทุกกลุ่มทุกช่วงวัย ภายใต้การจัดระบบสวัสดิการทางสังคมถ้วนหน้าการเป็นสังคมแห่งการเรียนรู้ ประชาชนมีความมั่นคงปลอดภัย มีทรัพยากรธรรมชาติที่อุดมสมบูรณ์และสภาพแวดล้อมที่ดีโดยยึดแนวทางการพัฒนาในทุกมิติตามหลักปรัชญาเศรษฐกิจพอเพียง โดยมีเป้าหมายระยะแรกของการพัฒนาที่เน้นการพัฒนาภายใต้แนวคิด “ชุมชนวิถีพอเพียง เมืองเศรษฐกิจสร้างสรรค์ และระยะที่ ๒ พัฒนาไปสู่ เมืองวัฒนธรรมที่มีความทันสมัย พัฒนาบวรรากฐานของทุกทางสังคมวัฒนธรรมของชุมชนท้องถิ่นเพื่อศักยภาพและขีดความสามารถสู่การแข่งขันในตลาดโลก Local to Global”

#### พันธกิจ

๑. สนับสนุนอำนวยความสะดวกและเสริมสร้างบรรยากาศที่เอื้อต่อการพัฒนาเศรษฐกิจภายในจังหวัด ให้สามารถเพิ่มมูลค่าทางเศรษฐกิจบนพื้นฐานของเศรษฐกิจเชิงสร้างสรรค์

๒. พัฒนายกระดับขีดความสามารถในการประกอบการของวิสาหกิจขนาดกลางขนาดย่อมและวิสาหกิจชุมชนให้มีประสิทธิภาพสามารถแข่งขันได้ในตลาดการค้าประชาคมเศรษฐกิจอาเซียนและตลาดโลก

๓. ส่งเสริมและพัฒนาช่องทางจัดจำหน่ายผลิตภัณฑ์และบริการของวิสาหกิจขนาดกลาง ขนาดย่อม และวิสาหกิจชุมชนทั้งภาคผลิตภาคบริการและพาณิชย์กรรมทั้งภายในและนอกประเทศ

๔. ส่งเสริมให้มีการผลิตและจำหน่ายสินค้าเกษตรและเกษตรแปรรูปคุณภาพสากลสร้างมูลค่าเพิ่ม สอดคล้องกับความต้องการของตลาดทั้งภายในและต่างประเทศ

๕. กำหนดนโยบายจัดทำแผนงานเตรียมความพร้อมด้านโครงสร้างทางกายภาพบุคลากรและการบริหารจัดการในการพัฒนาพื้นที่ของจังหวัดให้ก้าวสู่ความเป็นศูนย์กระจายสินค้าที่ได้มาตรฐาน

๖. พัฒนาคูณภาพชีวิตของประชาชนและสังคมลำปางให้มีความเข้มแข็งมีภูมิคุ้มกันรักษาวัฒนธรรมท้องถิ่นและธำเนิตตามวิถีลำปางโดยดำรงชีวิตตามหลักปรัชญาเศรษฐกิจพอเพียง

๗. เสริมสร้างพัฒนาขีดความสามารถในการรักษาชีวิตทรัพย์สินและความมั่นคงของคนในจังหวัด ส่งเสริมการมีส่วนร่วมของภาคประชาชนและชุมชนในการสร้างความเข้มแข็งมั่นคงตลอดจนการเฝ้าระวังและป้องกันภัยในชุมชน

๘. สนับสนุนส่งเสริมให้ทุกภาคส่วนในสังคมมีการดำเนินงานการบริหารจัดการในทุกระดับให้โปร่งใส และเป็นธรรมภายใต้หลักธรรมาภิบาล

#### เป้าประสงค์รวม

๑. เพื่อสร้างความเจริญเติบโตทางเศรษฐกิจ โดยเน้นส่งเสริมการท่องเที่ยว การค้าการลงทุน และการเกษตร ที่สอดคล้องกับความต้องการของประชาชนตามศักยภาพของพื้นที่ และแก้ไขปัญหาความยากจนด้วยการเสริมสร้างอาชีพสนองต่อความต้องการของตลาด

๒. เพื่อพัฒนาคูณภาพชีวิตของประชาชนจังหวัดลำปางทุกกลุ่มช่วงวัย ในด้านการพัฒนาสังคม และสวัสดิการสังคม อย่างทั่วถึงและเป็นธรรม

๓. เพื่อเสริมสร้างจังหวัดลำปางให้เป็นสังคมที่มั่นคง ประชาชนอยู่ร่วมกันอย่างสันติ ภายใต้กลไกการเชื่อมประสานความสัมพันธ์ปรองดองที่มีประสิทธิภาพ

๔. เพื่อสร้างฐานทรัพยากรธรรมชาติให้อุดมสมบูรณ์ สู่วิถีการดำรงชีวิตที่ยั่งยืนของประชาชนและคุณภาพที่ดีของสิ่งแวดล้อม

### ประเด็นการพัฒนาของจังหวัดลำปาง

#### ประเด็นที่ ๑ การพัฒนาการท่องเที่ยวเชิงสร้างสรรค์

**เป้าประสงค์ :** การพัฒนาสินค้าและบริการในอุตสาหกรรมการท่องเที่ยวครบวงจรบนพื้นฐานของเศรษฐกิจเชิงสร้างสรรค์ที่มีความโดดเด่นและมีคุณภาพสู่การพัฒนาที่ยั่งยืน

##### กลยุทธ์

๑. พัฒนาระบบฐานข้อมูลและการบริหารจัดการการท่องเที่ยว
๒. ส่งเสริมพัฒนาศักยภาพผู้ประกอบการและบุคลากรทางการท่องเที่ยว
๓. อนุรักษ์ พัฒนา พื้นฟูแหล่งท่องเที่ยว ปรับปรุงโครงสร้างพื้นฐานและสิ่งอำนวยความสะดวกให้รองรับการท่องเที่ยว

๔. ส่งเสริมและพัฒนาการท่องเที่ยวโดยชุมชน

๕. การพัฒนาสินค้าและบริการให้ได้มาตรฐานอุตสาหกรรมการท่องเที่ยว

๖. พัฒนากิจกรรมและมาตรฐานธุรกิจที่เกี่ยวข้องกับการท่องเที่ยว

๗. ส่งเสริมการตลาดและประชาสัมพันธ์การท่องเที่ยวให้เป็นที่รู้จักแพร่หลายทั้งในและต่างประเทศ

##### ตัวชี้วัด :

๑. จำนวนนักท่องเที่ยวเพิ่มขึ้นร้อยละ ๑๐ ต่อปี

๒. รายได้จากการท่องเที่ยวที่เพิ่มขึ้น ร้อยละ ๑๐ ต่อปี

#### ประเด็นที่ ๒ เกษตรปลอดภัย เกษตรอินทรีย์และแปรรูปเกษตร

**เป้าประสงค์ :** เป็นแหล่งผลิตและจำหน่ายผลิตภัณฑ์การเกษตร เกษตรปลอดภัย เกษตรปลอดภัย เกษตรอินทรีย์ เกษตรอุตสาหกรรม และเกษตรแปรรูปที่มีคุณภาพมาตรฐานโดดเด่นของภาคเหนือและของประเทศ

##### กลยุทธ์

๑. ปรับปรุงและพัฒนาโครงสร้างพื้นฐาน สิ่งอำนวยความสะดวกที่จำเป็นโดยมุ่งเน้นการพัฒนาแหล่งน้ำ การปฏิรูปที่ดิน และการใช้เทคโนโลยีที่เหมาะสม

๒. พัฒนาเกษตรกร สถาบันเกษตรกร เครือข่ายผู้ผลิตและชุมชน ให้เข้มแข็ง มีความสามารถในการเข้าถึงแหล่งทุนและสามารถหาปัจจัยการผลิตในราคาที่เหมาะสม สามารถผลิตสินค้าที่มีคุณภาพมีความโดดเด่นได้มาตรฐาน

๓. พัฒนาประสิทธิภาพการผลิตทางการเกษตร และสร้างมูลค่าเพิ่มให้กับสินค้าเกษตรปลอดภัยเกษตรอินทรีย์ และเกษตรอุตสาหกรรม โดยนำนวัตกรรมและเทคโนโลยีมาปรับใช้ ควบคู่กับการพัฒนาอุตสาหกรรมแปรรูปการผลิต ทางการเกษตรให้มีความหลากหลาย สอดคล้องกับความต้องการของตลาด

๔. ส่งเสริมการตลาดและจัดตั้งศูนย์กระจายสินค้าที่ได้มาตรฐานรวมถึงประชาชนสัมพันธ์ทั้งภายในประเทศและต่างประเทศ ของสินค้าเกษตร ผลิตภัณฑ์สินค้าเกษตรที่ได้รับการรับรองมาตรฐาน

##### ตัวชี้วัด :

๑. อัตราเพิ่มขึ้นของผลิตภัณฑ์มวลรวมภาคเกษตรของจังหวัด ร้อยละ ๓ ต่อปี

๒. ร้อยละของจำนวนแปลง/ฟาร์ม (พืชอาหาร ข้าว ปศุสัตว์ และประมง) และผลิตภัณฑ์สินค้าเกษตรที่ได้รับรองมาตรฐาน เช่น GAP/Safety Level/เกษตรอินทรีย์/PGS/GMP เป็นต้น เพิ่มขึ้นร้อยละ ๕ ต่อปี

๓. จำนวนชนิดสินค้าและผลิตภัณฑ์เกษตรที่มีความโดดเด่นไม่น้อยกว่า ๒ ชนิดสินค้า

**ประเด็นที่ ๓** สินค้าอัตลักษณ์อุตสาหกรรม หัตถอุตสาหกรรม ผลิตภัณฑ์ชุมชน จากฐานทุนทางสังคมและวัฒนธรรม

**เป้าประสงค์ :** เป็นแหล่งผลิตสินค้าอัตลักษณ์อุตสาหกรรม หัตถอุตสาหกรรม ผลิตภัณฑ์ชุมชนบนพื้นฐานของเศรษฐกิจเชิงสร้างสรรค์ จากทุนทางสังคมและวัฒนธรรม รวมถึงการเป็นจุดเชื่อมโยงโลจิสติกส์ของภาคเหนือ ที่สามารถสร้างมูลค่าทางเศรษฐกิจอย่างยั่งยืน

#### กลยุทธ์

๑. เสริมสร้างพัฒนาและเชื่อมโยง โครงสร้างพื้นฐานระบบสาธารณูปโภค ระบบการขนส่ง และสิ่งอำนวยความสะดวกที่จำเป็นอื่น ๆ เพื่อปัจจัยต่อการพัฒนาเศรษฐกิจ

๒. พัฒนาศักยภาพผู้ประกอบการและวิสาหกิจชุมชนในด้านการประกอบธุรกิจ ด้านการพัฒนากระบวนการผลิตการบริหารจัดการ การตลาดและการส่งเสริมการเข้าถึงแหล่งเงินทุนเพื่อเพิ่มขีดความสามารถในการแข่งขัน

๓. ส่งเสริมและพัฒนาผู้ผลิตด้วยเทคโนโลยี นวัตกรรม และการออกแบบ เพื่อผลิตสินค้าที่มีคุณภาพมาตรฐานตรงตามความต้องการของตลาดเพิ่มประสิทธิภาพในด้านการบริหารจัดการบนพื้นฐานของเศรษฐกิจเชิงสร้างสรรค์

๔. เสริมสร้างความเข้มแข็งให้เศรษฐกิจชุมชนตามหลักปรัชญาของเศรษฐกิจพอเพียงโดยการส่งเสริมสนับสนุนการรวมกลุ่มและพัฒนาเครือข่ายผู้ประกอบการและวิสาหกิจชุมชน บนฐานรากของความรู้สมัยใหม่และภูมิปัญญาท้องถิ่น

๕. ส่งเสริมการประชาสัมพันธ์และการตลาดผลิตภัณฑ์ให้เป็นที่รู้จักแพร่หลายทั้งระดับในและต่างประเทศ

#### ตัวชี้วัด :

๑. ร้อยละการเพิ่มขึ้นของมูลค่าการจำหน่ายสินค้าอัตลักษณ์อุตสาหกรรม หัตถอุตสาหกรรม ผลิตภัณฑ์ชุมชนที่สำคัญเพิ่มขึ้นร้อยละ ๓ ต่อปี

๒. ร้อยละของผู้ประกอบที่ยื่นคำขอที่ผ่านการรับรองคุณภาพผลิตภัณฑ์ชุมชน (มผช.) ไม่น้อยกว่าร้อยละ ๘๐ ต่อปี

๓. ร้อยละความพึงพอใจของผู้ประกอบการในพื้นที่ต่อการพัฒนาโลจิสติกส์ไม่น้อยกว่าร้อยละ ๘๐ ต่อปี

#### ประเด็นที่ ๔

**สังคม คุณภาพชีวิต ความมั่นคง และทรัพยากรธรรมชาติและสิ่งแวดล้อม**

**เป้าประสงค์:** ประชาชนทุกกลุ่มวัยได้รับการพัฒนาคุณภาพชีวิต สามารถเข้าถึงบริการขั้นพื้นฐานของภาครัฐ มีความมั่นคงในชีวิตและทรัพย์สินมีการบริหารจัดการสาธารณสุขอย่างมีประสิทธิภาพ รวมถึงบริหารจัดการทรัพยากรธรรมชาติอย่างยั่งยืนภายใต้สิ่งแวดล้อมที่ดี

#### กลยุทธ์ :

๑. ส่งเสริมและพัฒนาคุณภาพชีวิตของประชาชนในทุกมิติ

๒. บูรณาการป้องกันและปราบปรามอาชญากรรม ยาเสพติด และพัฒนาระบบการเฝ้าตรวจ

๓. เสริมสร้างศักยภาพด้านการป้องกันและบรรเทาสาธารณภัยของทุกภาคส่วนให้มีความพร้อมในการบริหารจัดการสาธารณภัย



๔. พัฒนาโครงสร้างพื้นฐานและสิ่งอำนวยความสะดวกเพื่อพัฒนาคุณภาพชีวิตให้ครอบคลุมทุกพื้นที่
๕. อนุรักษ์ ฟื้นฟู ระบบนิเวศ ทรัพยากรธรรมชาติและสิ่งแวดล้อม ตลอดจนส่งเสริมการใช้พลังงาน

ทดแทน

#### ตัวชี้วัด :

๑. ประชาชนเข้าถึงบริการขั้นพื้นฐาน ร้อยละ ๖๐
๒. ประชาชนกลุ่มเป้าหมายได้รับการเสริมสร้างภูมิคุ้มกันและทักษะชีวิตให้มีความเข้มแข็ง ร้อยละ ๗๐
๓. อัตราการเกิดคดีอาชญากรรม (ชีวิตและทรัพย์สิน) ลดลงร้อยละ ๒
๔. ความสูญเสียในชีวิตและทรัพย์สินของผู้ประสบสาธารณภัยลดลง ร้อยละ ๒๐ ต่อปี
๕. ทรัพยากรธรรมชาติและสิ่งแวดล้อมได้รับการอนุรักษ์และฟื้นฟู จำนวนไม่น้อยกว่า ๑,๐๐๐ ไร่ต่อปี
๖. ปริมาณขยะมูลฝอยที่เกิดขึ้น ลดลง ๕,๐๐๐ ตันต่อปี

#### ๑.๔ ยุทธศาสตร์การพัฒนาขององค์กรปกครองส่วนท้องถิ่นในเขตจังหวัด

##### วิสัยทัศน์ขององค์กรปกครองส่วนท้องถิ่นจังหวัดลำปาง

“องค์กรปกครองส่วนท้องถิ่นจังหวัดลำปางเป็นองค์กรแห่งการพัฒนาคุณภาพชีวิตของประชาชน”

องค์กรแห่งการพัฒนาคุณภาพชีวิตของประชาชน หมายถึง องค์กรปกครองส่วนท้องถิ่นเป็นองค์กรที่อยู่ใกล้ชิดประชาชน มีการขับเคลื่อนภารกิจในการพัฒนาคุณภาพชีวิตของคนในท้องถิ่นครอบคลุมตั้งแต่ เกิด แก่ เจ็บ ตาย รวมไปถึงการส่งเสริมให้ประชาชนมีสวัสดิการทางสังคมได้เหมาะสมในการดำรงชีวิต โดยใช้หลักปรัชญาของเศรษฐกิจพอเพียง หลักการมีส่วนร่วมของประชาชน หลักธรรมาภิบาล การเอื้อเฟื้อเผื่อแผ่ ความรัก ความสามัคคีการมีมิตรไมตรีที่ดีต่อกันและอยู่ในสังคมอย่างมีความสุข

##### พันธกิจ

๑. สร้างสังคมขององค์กรปกครองส่วนท้องถิ่นให้เป็นสังคมแห่งคุณภาพชีวิตและมีความสุข โดยประชาชนได้รับการสาธารณสุขที่ทั่วถึง เสมอภาค เป็นธรรม ภายใต้การบริหารงานตามหลักธรรมาภิบาล
๒. พัฒนาคุณภาพชีวิตของประชาชนให้มีภูมิคุ้มกัน รู้เท่าทันการเปลี่ยนแปลง มีทักษะในการดำรงชีวิตอย่างเหมาะสมในแต่ละช่วงวัย อนุรักษ์ศิลปวัฒนธรรม/ภูมิปัญญาท้องถิ่น การนำปรัชญาของเศรษฐกิจพอเพียงมาปรับใช้ในชีวิตประจำวัน
๓. การให้บริการขององค์กรปกครองส่วนท้องถิ่นบนฐานแห่งอำนาจ/หน้าที่ หลักกฎหมาย ความรู้ ความคิดสร้างสรรค์ การบูรณาการ หลักธรรมาภิบาล การเป็นมิตรต่อสิ่งแวดล้อมและการให้บริการสาธารณสุขที่ประชาชนมีความพึงพอใจ

##### ประเด็นยุทธศาสตร์

##### ประเด็นยุทธศาสตร์ที่ ๑ ด้านการพัฒนาโครงสร้างพื้นฐาน

##### กลยุทธ์

๑. การก่อสร้าง การปรับปรุง การบำรุงรักษาถนน สะพานและการบำรุงสายทางอื่น (เพื่อให้ประชาชนมีความสะดวกในการเดินทาง มีความปลอดภัย สามารถเชื่อมโยงเส้นทางการจราจรระหว่างองค์กรปกครองส่วนท้องถิ่นจังหวัดลำปาง การพัฒนาระบบขนส่งสาธารณะในเขตเมืองและพื้นที่เชื่อมต่อระหว่างอำเภอ การปรับปรุงเส้นทางคมนาคมให้สะดวกและปลอดภัยในการเดินทางเข้าสู่แหล่งท่องเที่ยว)

๒. การพัฒนาด้านสาธารณูปโภคสาธารณูปการและแหล่งน้ำเพื่ออุปโภคบริโภคและการเกษตร (เพื่อการประกอบอาชีพและใช้ในชีวิตประจำวัน การพัฒนาระบบประปาหมู่บ้านให้มีมาตรฐานและทั่วถึง การพัฒนาระบบส่งน้ำเข้าสู่พื้นที่การเกษตร การสร้างระบบธนาคารน้ำใต้ดิน)

๓. การไฟฟ้าสาธารณะ (เพื่อให้ประชาชนได้รับการบริการสาธารณะด้านไฟฟ้าอย่างทั่วถึง)

๔. การผังเมือง (ประสานการทำงานกับส่วนราชการและองค์กรปกครองส่วนท้องถิ่น เพื่อสร้างความเข้าใจร่วมกันในการจัดระบบผังเมืองให้ถูกต้องตามข้อระเบียบ/กฎหมาย)

### ประเด็นยุทธศาสตร์ที่ ๒ ด้านการอนุรักษ์ทรัพยากรธรรมชาติและสิ่งแวดล้อม

#### กลยุทธ์

๑. การสร้างจิตสำนึกและความตระหนักของประชาชนในการจัดการทรัพยากรธรรมชาติและสิ่งแวดล้อม (การประชุม การฝึกอบรม การสัมมนา การให้ความรู้ การสร้างจิตสำนึกและความตระหนักในการดูแลรักษาสิ่งแวดล้อม การเก็บ การทิ้ง การขนขยะที่ถูกวิธี การพัฒนาองค์ความรู้ในการใช้และจัดการเศษวัสดุทางธรรมชาติให้เกิดประโยชน์สูงสุด ฯลฯ เพื่อคงไว้ซึ่งความสมดุลของระบบนิเวศน์ และไม่ส่งผลกระทบต่อดำรงชีวิตของประชาชน)

๒. การอนุรักษ์ การฟื้นฟู การเฝ้าระวังและการป้องกัน การรักษาทรัพยากรธรรมชาติและสิ่งแวดล้อม (กิจกรรมปลูกป่า การทำแนวกันไฟ การสนับสนุนกิจกรรมเฝ้าระวังและแก้ไขหมอกควันไฟป่าโดยชุมชน กิจกรรมการกำจัดขยะ การรักษาดูแลแม่น้ำ กิจกรรมอื่นที่เป็นมิตรกับสิ่งแวดล้อม พัฒนาระบบการจัดการมลพิษ และการจัดการปัญหาขยะให้เกิดผลชัดเจนเป็นรูปธรรมโดยเน้นการบูรณาการการตกลงร่วมกัน การมีส่วนร่วมระหว่างส่วนราชการ ภาคเอกชน และภาคประชาชน)

### ประเด็นยุทธศาสตร์ที่ ๓ ด้านการพัฒนาสังคม/ชุมชนและการรักษาความสงบเรียบร้อย

#### กลยุทธ์

๑. การพัฒนาคุณภาพชีวิตของประชาชน (การพัฒนาคุณภาพชีวิตประชาชนทุกกลุ่ม ทุกช่วงวัย ให้ได้รับบริการสาธารณะที่เหมาะสม การสร้างสังคมผู้สูงอายุที่มีคุณค่าและถ่ายทอดองค์ความรู้ภูมิปัญญาท้องถิ่นให้กับคนรุ่นหลัง การเสริมสร้างความเข้มแข็งให้สถาบันครอบครัว สถาบันทางสังคมอื่น ๆ ส่งเสริมการจัดสวัสดิการให้แก่ประชาชน สนับสนุนให้ประชาชนเข้าถึงบริการของรัฐ โดยประสานการทำงานร่วมกับส่วนราชการ องค์กรภาคเอกชน องค์กรภาคประชาชน)

๒. การสนับสนุนการศึกษาและส่งเสริมการพัฒนาศักยภาพของมนุษย์ (ส่งเสริมและสนับสนุน การศึกษาของเยาวชนและประชาชน ทั้งการศึกษาในระบบ การศึกษานอกระบบ และการศึกษาตามอัธยาศัยให้มีความรู้ ความสามารถและทักษะในการใช้ชีวิต การส่งเสริมเทคโนโลยีและนวัตกรรมด้านหุ่นยนต์ (โรบอท) เพื่อคิดค้นและพัฒนาต่อยอดองค์ความรู้เดิมให้สามารถนำไปใช้งานได้มีประสิทธิภาพ)

๓. การอนุรักษ์ศิลปวัฒนธรรม ประเพณี และภูมิปัญญาท้องถิ่น (ส่งเสริมสนับสนุนให้ประชาชนเกิดความรัก ความภูมิใจ การอนุรักษ์ และการเผยแพร่ให้ศิลปวัฒนธรรมท้องถิ่นอยู่คู่องค์กรปกครองส่วนท้องถิ่น และจังหวัดลำปางตลอดไป)

๔. การป้องกัน/การรักษาและส่งเสริมสุขภาพอนามัยของประชาชน (ส่งเสริมให้ประชาชนออกกำลังกาย เพื่อให้มีสุขภาพอนามัยที่สมบูรณ์ แข็งแรง ลดภาวะการเกิดโรคจากพฤติกรรม การส่งเสริมให้ประชาชนมีความรู้ในเรื่องการรักษาสุขภาพของตนเอง ครอบครัว ชุมชน การส่งเสริมให้ประชาชนเข้าถึงบริการด้าน

สาธารณสุขของรัฐ โดยดำเนินการร่วมกับอาสาสมัครสาธารณสุข สำนักงานสาธารณสุข และโรงพยาบาล ส่งเสริมการป้องกันรักษาสุขภาพของประชาชนผ่านการแพทย์ภูมิปัญญาไทยและการแพทย์ทางเลือก)

๕. การส่งเสริมความเข้มแข็งของชุมชน (ส่งเสริมให้ประชาชนมีความรัก ความสามัคคี การเข้าถึง บริการของรัฐ การจัดระบบข้อมูลข่าวสารเพื่อพัฒนาสังคม/ชุมชน การพัฒนาระบบเครือข่ายทางสังคมที่ใช้เป็น ช่องทางในการติดต่อประชาชนผ่านระบบอิเล็กทรอนิกส์ การใช้เทคโนโลยีเพื่อการเชื่อมโยงข้อมูลในการพัฒนา และการสร้างเครือข่ายในการพัฒนาชุมชน การสร้างความเสมอภาค การสร้างจิตสำนึกการเป็นพลเมืองที่ดี ป้องกันบรรเทาสาธารณภัย การรักษาความสงบเรียบร้อยของสังคมชุมชน การป้องกันรักษาชีวิตและทรัพย์สิน ของประชาชน การมีส่วนร่วมของประชาชน ฯลฯ โดยบูรณาการงานร่วมกับส่วนราชการ ภาคเอกชน และภาคประชาชน)

### **ประเด็นยุทธศาสตร์ที่ ๔ ด้านการพัฒนาเศรษฐกิจ**

#### **กลยุทธ์**

๑. การส่งเสริมอาชีพสร้างรายได้ให้แก่ประชาชน (ส่งเสริมการส่งเสริมการขายสินค้าออนไลน์ การส่งเสริมการปลูกพืชเศรษฐกิจตามทิศทางตลาด การส่งเสริมการใช้เทคโนโลยีเพื่อเพิ่มมูลค่าทางการผลิต การส่งเสริมให้ประชาชนรู้จักใช้ทรัพยากรต้นทุนให้เหมาะสมกับพื้นที่ การส่งเสริมการผลิตอาหารปลอดภัย เกษตรปลอดภัย และเกษตรอินทรีย์ การปลูกและแปรรูปสมุนไพรไทย การส่งเสริมและสนับสนุนให้ ประชาชนประกอบอาชีพเสริมที่สร้างรายได้ให้กับตนเอง ครอบครัว การส่งเสริมอาชีพที่สร้างเศรษฐกิจให้สังคม ชุมชน การเพิ่มมูลค่าของสินค้าเกษตร ผลิตภัณฑ์ชุมชนท้องถิ่น)

๒. การส่งเสริมการใช้สินค้าท้องถิ่นและการตลาด (ส่งเสริมให้ประชาชนใช้สินค้าที่ผลิตในชุมชนท้องถิ่น ของตนเอง ทั้งสินค้าเกษตร สินค้าเซรามิก สินค้าหัตถอุตสาหกรรมที่ผลิตในจังหวัดลำปาง การจัดหาสถานที่ จำหน่ายสินค้าจากชุมชนในระดับอำเภอและระดับจังหวัด รวมไปถึงการส่งเสริมกิจกรรมทางการตลาดและ ช่องทางใหม่ ๆ ในการกระจายสินค้า การประชาสัมพันธ์การใช้สินค้าชุมชนท้องถิ่น การจัดแสดงสินค้าชุมชน ท้องถิ่นจังหวัดลำปาง)

๓. การส่งเสริมการท่องเที่ยวและบริการเกี่ยวเนื่อง (พัฒนาโครงสร้างพื้นฐานทางการท่องเที่ยว การสร้างกิจกรรมการท่องเที่ยวหลากหลายมิติให้แตกต่างจากรูปแบบเดิม ๆ การสร้างงานให้คนในท้องถิ่นมี ส่วนร่วมกับนักท่องเที่ยวในท้องถิ่น การส่งเสริมกิจกรรมการท่องเที่ยวที่เน้นอัตลักษณ์ที่จะสร้างมูลค่าทาง เศรษฐกิจให้กับชุมชนท้องถิ่น กิจกรรมการท่องเที่ยวที่เป็นมิตรกับสิ่งแวดล้อม รวมไปถึงเส้นทางที่มุ่งสู่แหล่ง ท่องเที่ยว)

### **ประเด็นยุทธศาสตร์ที่ ๕ ด้านการบริหารและพัฒนาองค์กร**

#### **กลยุทธ์**

๑. การพัฒนาบุคลากรท้องถิ่น (พัฒนาและส่งเสริมให้บุคลากรขององค์กรปกครองส่วนท้องถิ่นมีความรู้ ความสามารถ มีทักษะในการปฏิบัติงาน มีระเบียบวินัย มีความรับผิดชอบ มีขวัญและกำลังใจในการปฏิบัติงาน มีความเชื่อมั่น มีความจงรักภักดี และมีความภาคภูมิใจในองค์กร ยอมรับการเปลี่ยนแปลง มีความพร้อมที่จะ ปฏิบัติงานอยู่เสมอ)

๒. การพัฒนางาน เครื่องมือ เครื่องใช้และสถานที่ปฏิบัติงาน (พัฒนาระบบเทคโนโลยีและสารสนเทศ มาให้บริการประชาชนผ่านระบบคอมพิวเตอร์ในลักษณะ e-Service เช่น ระบบชำระภาษี ระบบศูนย์ข้อมูล ข่าวสาร การพัฒนาระบบเว็บไซต์และเครือข่ายสังคมที่ใช้เป็นสื่อกลางในการติดต่อกับประชาชนผ่านทาง ช่องทางอิเล็กทรอนิกส์ การบูรณาการเชื่อมโยงข้อมูลในการพัฒนาให้ครอบคลุมทั้งหน่วยงานภาครัฐ/เอกชน/

ประชาชน สร้างระบบฐานข้อมูลตามอำนาจหน้าที่ขององค์กรปกครองส่วนท้องถิ่นที่สามารถบูรณาการและสนับสนุนการทำงานที่ก่อให้เกิดประโยชน์สาธารณะ เช่น การประชุมทางไกล รวมไปถึงการพัฒนาระบบสารสนเทศภูมิศาสตร์ (GIS) จะช่วยให้ผู้ใช้สามารถจัดการ เรียกใช้และวิเคราะห์ข้อมูลเชิงภูมิศาสตร์ที่ต้องการ รวมไปถึงการส่งเสริมให้องค์กรปกครองส่วนท้องถิ่น มีความพร้อมของสถานที่ปฏิบัติงาน เช่น อาคารรองรับการปฏิบัติงานและการให้บริการประชาชน การจัดหาสถานที่รองรับภารกิจต่าง ๆ การจัดหาวัสดุ ครุภัณฑ์ เพื่อรองรับภารกิจการให้บริการสาธารณะในอนาคต)

## ๒. ยุทธศาสตร์ขององค์กรปกครองส่วนท้องถิ่น

### ๒.๑ วิสัยทัศน์

“น้ำใจยุคใหม่ โปร่งใส เท่าเทียม เสมอภาค  
ปราศจากคอร์รัปชัน เห็นคุณค่าของประชาชน”

#### จะส่งผลให้

“เทศบาลตำบลน้ำใจเมืองน่าอยู่  
เลิศล้ำเศรษฐกิจ  
พึงเสียงประชาชน

ควบคู่คุณธรรม  
ดำรงชีพอย่างพอเพียง  
พัฒนาคนสู่สุขภาพที่ดี”

### ๒.๒ ยุทธศาสตร์

๑. ด้านการพัฒนาโครงสร้างพื้นฐาน
๒. ด้านการอนุรักษ์ทรัพยากรธรรมชาติและสิ่งแวดล้อม
๓. ด้านการพัฒนาสังคม/ชุมชน
๔. ด้านการพัฒนาเศรษฐกิจ
๕. ด้านการบริหารและพัฒนาองค์กร

### ๒.๓ เป้าประสงค์/ตัวชี้วัด/ค่าเป้าหมาย

#### ๑.ยุทธศาสตร์การพัฒนาโครงสร้างพื้นฐาน

##### เป้าประสงค์

การจัดบริการสาธารณะด้านโครงสร้างพื้นฐานได้อย่างทั่วถึงและเพียงพอ

##### ตัวชี้วัด/ค่าเป้าหมาย

๑. ร้อยละ ๙๕ ของความยาวถนนลาดยาง/คอนกรีต ต่อความยาวของถนนทั้งหมดในความรับผิดชอบ
๒. ร้อยละ ๙๐ ของครัวเรือนที่มีน้ำประปาใช้และปริมาณเพียงพอต่อเนื่องตลอด ๒๔ ชั่วโมง
๓. ร้อยละ ๖๐ ของถนนสายหลักที่อยู่ในความรับผิดชอบของเทศบาล ที่มีการติดตั้งไฟฟ้าสาธารณะตลอดสายและสามารถใช้งานได้
๔. จัดทำฐานข้อมูลอาคาร ๙ ประเภทตามแบบที่กรมโยธาธิการและผังเมืองกำหนดตามมาตรา ๓๒ ทวิ แห่ง พ.ร.บ.ควบคุมอาคาร พ.ศ.๒๕๕๒

## ๒. ยุทธศาสตร์การพัฒนาด้านทรัพยากรธรรมชาติและสิ่งแวดล้อม

### เป้าประสงค์

การดำเนินการอนุรักษ์ทรัพยากรธรรมชาติและสิ่งแวดล้อมสร้างความยั่งยืนและพัฒนาสภาพแวดล้อมที่เป็นมิตรกับสิ่งแวดล้อม

### ตัวชี้วัด/ค่าเป้าหมาย

๑. จำนวนกิจกรรม เพื่อให้ความรู้ประชาชน ในการรักษาทรัพยากรธรรมชาติและสิ่งแวดล้อม ๕ กิจกรรม/ปี
๒. จำนวนกิจกรรม เพื่อรักษาทรัพยากรธรรมชาติและสิ่งแวดล้อม ๓ กิจกรรม/ปี
๓. จำนวนกิจกรรม/โครงการ เพื่อดำเนินการเกี่ยวกับการลดและการคัดแยกขยะมูลฝอยจากต้นทางตามหลักการ ๓Rs ๕ กิจกรรม/ปี
๔. จำนวนกิจกรรมที่ดำเนินการเพื่อส่งเสริมการผลิต การบริโภคและการบริการที่เป็นมิตรกับสิ่งแวดล้อม ๕ กิจกรรม/ปี
๕. มีการจัดตั้งกลุ่ม หรือเครือข่ายอาสาสมัครขับเคลื่อนด้านสิ่งแวดล้อม หรือขยะมูลฝอย
๖. เทศบาลตำบลน้ำโจ้ว ผ่านการประเมินคุณภาพระบบบริการอนามัยสิ่งแวดล้อมหรือด้านการจัดการสุขาภิบาล อาหาร หรือด้านการจัดการสิ่งปฏิกูลและด้านการจัดการมูลฝอย ระดับเกียรติบัตร ๑ ด้าน/ปี

## ๓. ยุทธศาสตร์การพัฒนาลังคม/ชุมชนและการรักษาความสงบเรียบร้อย

### เป้าประสงค์

เพื่อพัฒนาคุณภาพชีวิตของประชาชนให้ดีขึ้นอย่างทั่วถึงและเป็นธรรม บนวิถีชีวิตของวัฒนธรรมท้องถิ่นที่มีความสุขและปลอดภัย

### ตัวชี้วัด/ค่าเป้าหมาย

๑. จำนวนกิจกรรมที่ดำเนินการหรือสนับสนุนเพื่อส่งเสริมความรักความอบอุ่นในครอบครัว ๕ กิจกรรม/ปี
๒. จำนวนกิจกรรมที่ดำเนินการเพื่อยกระดับคุณภาพชีวิตผู้สูงอายุ เด็ก สตรี คนพิการ ๔ กิจกรรม/ปี
๓. จำนวนกิจกรรมที่ดำเนินการเพื่อพัฒนาผู้ด้อยโอกาส/คนไร้ที่พึ่ง ๓ กิจกรรม/ปี
๔. เทศบาลตำบลน้ำโจ้วได้จัดทำกิจกรรมตามมาตรฐานการสงเคราะห์ผู้สูงอายุตามองค์ประกอบ ๕ ด้าน
  - ๑) ด้านการเตรียมความพร้อมของประชากรเพื่อวัยสูงอายุ เช่น การจัดบริการการศึกษา จัดกิจกรรมรณรงค์ให้สังคมหรือชุมชนตระหนักถึงความจำเป็นของการเตรียมการเป็นผู้สูงอายุ คุณค่าและศักดิ์ศรีของผู้สูงอายุ กิจกรรมส่งเสริมและสร้างวินัยการออมในครัวเรือน ฯลฯ
  - ๒) ด้านส่งเสริมการพัฒนาผู้สูงอายุ เช่น กิจกรรมส่งเสริมสุขภาพที่เหมาะสมกับผู้สูงอายุ ส่งเสริมการฝึกอาชีพและจัดหางานที่เหมาะสม ยกย่องเชิดชู ประกาศเกียรติคุณแก่ผู้สูงอายุ มีบริการอาสาสมัครดูแลผู้สูงอายุ สร้างเครือข่ายผู้สูงอายุ ฯลฯ
  - ๓) ด้านการคุ้มครองทางสังคมสำหรับผู้สูงอายุ เช่น ส่งเสริมให้ผู้สูงอายุรับสวัสดิการด้านรายได้พื้นฐาน จัดตรวจสุขภาพประจำปี ประชาสัมพันธ์ให้ผู้สูงอายุทราบถึงสิทธิและสวัสดิการที่หน่วยงานต่าง ๆ จัดให้บริการส่งเสริมให้ผู้สูงอายุได้รับอุปถัมภ์ในการดำรงชีวิตประจำวันตามความจำเป็น ฯลฯ
  - ๔) ด้านการบริหารจัดการเพื่อพัฒนาด้านผู้สูงอายุและการพัฒนาบุคลากรด้านผู้สูงอายุ เช่น ประสานงานผู้ทรงคุณวุฒิ หรือส่วนราชการที่เกี่ยวข้องมาให้คำแนะนำปรึกษาสนับสนุนให้บุคลากรในสังกัดฝึกอบรมกับหน่วยงานที่มีการจัดฝึกอบรมเกี่ยวกับการส่งเสริมและพัฒนาคุณภาพชีวิตผู้สูงอายุ ฯลฯ

๕) ด้านการพัฒนาและเผยแพร่องค์ความรู้ด้านผู้สูงอายุ เช่น จัดทำและพัฒนาระบบฐานข้อมูลผู้สูงอายุให้ถูกต้องและทันสมัย ติดตามและประเมินผลการดำเนินงานการส่งเสริมและพัฒนาผู้สูงอายุให้สอดคล้องกับแผนพัฒนาผู้สูงอายุแห่งชาติ ฯลฯ

๕. ร้อยละ ๑๐๐ ของเด็ก อายุ ๒-๕ ปี ได้รับการเตรียมความพร้อมก่อนเข้ารับการศึกษาขั้นพื้นฐาน
๖. จำนวนกิจกรรมเพื่อส่งเสริมการเล่นกีฬา/การออกกำลังกาย ๓ กิจกรรม/ปี
๗. จำนวนกิจกรรมที่ดำเนินการเพื่ออนุรักษ์และส่งเสริมศิลปวัฒนธรรม ศาสนา และภูมิปัญญาท้องถิ่น ๑๐ กิจกรรม/ปี
๘. จำนวนกิจกรรมที่ส่งเสริมสุขภาพการป้องกันและควบคุมโรคต่าง ๆ รวมถึงการเตรียมความพร้อมการแก้ไขโรคติดต่อ โรคอุบัติใหม่ให้แก่ประชาชน ๙ กิจกรรม/ปี
๙. จำนวนกิจกรรมที่ดำเนินการเพื่อป้องกันและดูแลความปลอดภัยในชีวิตและทรัพย์สินของประชาชน ๕ กิจกรรม/ปี
๑๐. จำนวนกิจกรรมเพื่อส่งเสริมความรู้เกี่ยวกับสาธารณสุขและป้องกันภัยแก่ประชาชน ๓ กิจกรรม/ปี
๑๑. จำนวนกิจกรรมที่ป้องกันและแก้ไขปัญหายาเสพติดในพื้นที่ ๔ กิจกรรม/ปี

#### ๔. ยุทธศาสตร์การพัฒนาเศรษฐกิจ

##### เป้าประสงค์

เพื่อส่งเสริมการพัฒนาเศรษฐกิจในด้านอาชีพและการท่องเที่ยวแก่ประชาชนในท้องถิ่น

##### ตัวชี้วัด/ค่าเป้าหมาย

๑. จำนวนกิจกรรมที่ฝึกอบรม หรือ ส่งเสริมการประกอบอาชีพให้แก่ประชาชน ๕ กิจกรรม/ปี
๒. มีการจัดทำแผนการส่งเสริมการท่องเที่ยว
๓. มีการกำหนดเทศบัญญัติหรือประกาศในการกำกับดูแลการดำเนินกิจการตลาด

#### ๕. ยุทธศาสตร์การบริหารและพัฒนาองค์กร

##### เป้าประสงค์

เพื่อให้มีระบบการบริหารจัดการที่มีประสิทธิภาพ และพร้อมดำเนินการเพื่อประโยชน์สุขของประชาชนในท้องถิ่น

##### ตัวชี้วัด/ค่าเป้าหมาย

๑. มีการใช้เทคโนโลยีสารสนเทศ หรือ โทรคมนาคมเพื่อลดขั้นตอนการปฏิบัติงาน ๓ ช่องทาง
๒. มีการบริการเชิงรุกเพื่อบริการประชาชน ๔ กิจกรรม/ปี
๓. มีช่องทางเพื่อการสื่อสารประชาสัมพันธ์ข้อมูลข่าวสารให้แก่ประชาชน ๔ ช่องทาง
๔. ร้อยละ ๙๐ ของพนักงานได้รับการฝึกอบรมความรู้ในสายงาน
๕. จำนวนกิจกรรมส่งเสริมสร้างจิตสำนึกด้านมาตรฐานคุณธรรม จริยธรรม แก่บุคลากร ๗ กิจกรรม/ปี

#### ๒.๔ กลยุทธ์

๑. ยุทธศาสตร์การพัฒนาโครงสร้างพื้นฐาน มี ๔ กลยุทธ์ คือ

- ๑.๑ การก่อสร้าง ปรับปรุง บำรุงรักษาถนน สะพาน
- ๑.๒ การพัฒนาแหล่งน้ำเพื่อการสาธารณสุขบริโภค และสาธารณสุขการ
- ๑.๓ การไฟฟ้าสาธารณะ
- ๑.๔ การวางผังเมือง

๒. ยุทธศาสตร์การพัฒนาด้านการอนุรักษ์ทรัพยากรธรรมชาติและสิ่งแวดล้อม มี ๒ กลยุทธ์ คือ

๒.๑ การสร้างจิตสำนึกและความตระหนักในการจัดการทรัพยากรธรรมชาติและสิ่งแวดล้อม

๒.๒ การอนุรักษ์ การฟื้นฟู การเฝ้าระวังและการป้องกันรักษาทรัพยากรธรรมชาติและ

สิ่งแวดล้อม

๓. ยุทธศาสตร์การพัฒนาสังคม/ชุมชน มี ๕ กลยุทธ์ คือ

๓.๑ การพัฒนาคุณภาพชีวิตประชาชน

๓.๒ การศึกษา

๓.๓ การอนุรักษ์ศิลปวัฒนธรรม ประเพณี และภูมิปัญญาท้องถิ่น

๓.๔ การป้องกันรักษาและส่งเสริมสุขภาพอนามัยของประชาชน

๓.๕ การส่งเสริมความเข้มแข็งของชุมชน

๔. ยุทธศาสตร์การพัฒนาเศรษฐกิจ มี ๓ กลยุทธ์ คือ

๔.๑ การพัฒนาและส่งเสริมอาชีพและเพิ่มรายได้ให้แก่ประชาชน

๔.๒ การพัฒนาและส่งเสริมการใช้สินค้าท้องถิ่นและการตลาด

๔.๓ การส่งเสริมการท่องเที่ยว

๕. ยุทธศาสตร์การบริหารและพัฒนาองค์กร มี ๒ กลยุทธ์ คือ

๕.๑ การพัฒนาบุคลากรท้องถิ่น

๕.๒ การพัฒนาเครื่องมือ เครื่องใช้ และสถานที่ปฏิบัติงาน

๒.๕ จุดยืนทางยุทธศาสตร์

“เทศบาลตำบลน้ำโจ้จัดบริการสาธารณะตามอำนาจหน้าที่ได้อย่างทั่วถึง เพียงพอ และมีประสิทธิภาพ”

๒.๖ ความเชื่อมโยงของยุทธศาสตร์ในภาพรวม

ยุทธศาสตร์การพัฒนาของเทศบาลตำบลน้ำโจ้ จะสอดคล้องกับยุทธศาสตร์การพัฒนาองค์กรปกครองส่วนท้องถิ่นในเขตจังหวัดลำปาง ทุกยุทธศาสตร์เนื่องจากมีบริบทการพัฒนาของท้องถิ่นเหมือนกัน และครอบคลุมอำนาจหน้าที่ตามที่กฎหมายกำหนดไว้

ความสอดคล้องของยุทธศาสตร์การพัฒนาของเทศบาลตำบลน้ำโจ้ มีประเด็นสอดคล้องกับยุทธศาสตร์จากการพัฒนาในระดับอื่น ๆ ดังนี้

ยุทธศาสตร์ชาติ ๒๐ ปี	แผนพัฒนาฉบับที่ ๑๒	ยุทธศาสตร์กระทรวงมหาดไทย	ยุทธศาสตร์จังหวัดลำปาง	ยุทธศาสตร์อปท. ในจังหวัด	ยุทธศาสตร์เทศบาลตำบลน้ำโจ้
๑	๕	๓	๔	๓	๓
๒	๓, ๑๐, ๗, ๘, ๙	๔, ๕	๑, ๒, ๓	๑, ๔	๑, ๔
๓	๑	๒, ๔	๔	๓	๓
๔	๒	๑	๑, ๒	๓	๓
๕	๔	๒	๒, ๔, ๕	๒	๒
๖	๖	๔	๕	๕	๕

### ๓. การวิเคราะห์เพื่อพัฒนาท้องถิ่น

#### ๓.๑ การวิเคราะห์กรอบการจัดทำยุทธศาสตร์ขององค์กรปกครองส่วนท้องถิ่น

การวิเคราะห์ศักยภาพเพื่อประเมินสถานการณ์การพัฒนาท้องถิ่นในปัจจุบัน เป็นการประเมินโดยวิเคราะห์ถึงโอกาส และภาวะคุกคามหรือข้อจำกัด อันเป็นสภาวะแวดล้อมภายนอกที่มีผลต่อการพัฒนาต่าง ๆ ของท้องถิ่น รวมทั้งการวิเคราะห์จุดแข็ง จุดอ่อนของท้องถิ่น อันเป็นสภาวะแวดล้อมภายในของท้องถิ่น ซึ่งทั้งหมดเป็นการประเมินสถานการณ์ของท้องถิ่นในปัจจุบันโดยเป็นการตอบคำถามว่า “ปัจจุบันท้องถิ่นมีสถานการณ์พัฒนาอยู่จุดไหน” สำหรับใช้เป็นประโยชน์ในการกำหนดการดำเนินงานในอนาคตต่อไป ทั้งนี้ โดยใช้เทคนิค SWOT analysis การพิจารณาถึงปัจจัยภายใน ได้แก่จุดแข็ง (Strength - S) จุดอ่อน (Weak - W) และปัจจัยภายนอก ได้แก่ โอกาส (Opportunity - O) และอุปสรรค (Threat - T) เป็นเครื่องมือโดยผ่านกระบวนการประชุมร่วมกันทุกภาคีทั้งภาครัฐและภาคประชาชน

#### การวิเคราะห์สภาพแวดล้อมภายในและภายนอก เทศบาลตำบลน้ำโจ้

##### สภาพแวดล้อมภายในองค์กร

##### จุดแข็ง

##### ด้านเศรษฐกิจ

- ๑) เป็นหน่วยงานที่มีอำนาจการบริหารและงบประมาณเป็นของตนเองทำให้มีความรวดเร็ว ต่อการพัฒนาและแก้ไขปัญหา
- ๒) มีการแบ่งส่วนราชการและมอบหมายหน้าที่อย่างชัดเจน
- ๓) กิจกรรมแต่ละอย่างมีการวางแผนการดำเนินการไว้เป็นอย่างดี ทั้งแผนระยะสั้น ระยะยาว แผนดำเนินงาน และแผนการปฏิบัติงาน

##### ด้านสังคม

- ๑) ผู้บริหารมีวิสัยทัศน์ และมีความมุ่งมั่นในการพัฒนาท้องถิ่น
- ๒) ผู้บริหารมีความมุ่งมั่นตั้งใจในการปฏิบัติงาน เพื่อพัฒนาองค์กรและสังคม
- ๓) มีคุณธรรมจริยธรรม เคารพซึ่งกันและกัน



- ๔) มีการทำงานเป็นทีมด้วยความสามัคคี
- ๕) มีศิลปะ ประเพณีวัฒนธรรมท้องถิ่นที่เป็นเอกลักษณ์โดดเด่น
- ๖) มีความหลากหลายทางชาติพันธุ์ คือ ชาวพื้นเมือง และชาวไทลื้อ
- ๗) ระบบติดต่อสื่อสารที่ทันสมัยในการบริการประชาชน
- ๘) ระบบการบริการจัดเก็บภาษีเคลื่อนที่ให้บริการประชาชนทุกหมู่บ้าน

#### ด้านทรัพยากรธรรมชาติและสิ่งแวดล้อม

- ๑) มีทรัพยากรธรรมชาติที่มีคุณค่าทางเศรษฐกิจ เช่น ดินขาว ศิลาแลง ลูกรัง เป็นต้น
- ๒) มีลำน้ำจางไหลผ่านพื้นที่เหมาะสำหรับการเกษตร

#### ด้านการศึกษา

- ๑) ส่งเสริมพัฒนาการเรียนรู้ภาษาต่างประเทศ เพิ่มทักษะการใช้ภาษา ฟัง พูด อ่าน เขียน เพื่อใช้ภาษาในการสื่อสาร

### สภาพแวดล้อมภายนอกองค์กร

#### จุดอ่อน

#### ด้านเศรษฐกิจ

- ๑) ชุมชนหวังพึ่งพาหน่วยงานภาครัฐในทุก ๆ ด้าน
- ๒) วัสดุ อุปกรณ์ เครื่องมือ ในหน่วยงานไม่เพียงพอต่อการทำงาน
- ๓) ผลผลิตทางการเกษตรที่มีปริมาณมากส่งผลให้ราคาของผลผลิตตกต่ำ

#### ด้านสังคม

- ๑) ประชาชนขาดการมีส่วนร่วมของชุมชน
- ๒) มีการใช้สารเคมีในการเกษตร
- ๓) ขาดเทคโนโลยีในการนำมาใช้ลดขั้นตอนในการทำงาน
- ๔) ขาดการนำเทคโนโลยีสารสนเทศมาใช้ประโยชน์ต่อการดำรงชีพ
- ๕) ขาดการติดตามประเมินผลสัมฤทธิ์จากการจัดทำโครงการที่เป็นระบบ
- ๖) ขาดความรู้ความเข้าใจในการป้องกันและควบคุมโรคติดต่อ

#### ด้านทรัพยากรธรรมชาติและสิ่งแวดล้อม

- ๑) แหล่งน้ำยังไม่เพียงพอต่อการทำการเกษตร
- ๒) ไม่มีการบริหารจัดการขยะอย่างครบวงจร
- ๓) มลพิษทางอากาศเพิ่มขึ้นในช่วงฤดูแล้ง ส่งผลต่อสุขภาพของประชาชน

## สภาพแวดล้อมภายนอกองค์กร

### โอกาส

#### ด้านเศรษฐกิจ

- ๑) การถ่ายโอนภารกิจให้แก่องค์กรปกครองส่วนท้องถิ่น ทำให้ท้องถิ่นสามารถออกกฎหมายที่สอดคล้องกับสภาพความเป็นจริงและจัดเก็บรายได้เองได้เพิ่มขึ้น
- ๒) มีที่ตั้งอยู่ในเขตพัฒนาเศรษฐกิจของอาเซียน ทำให้ที่ดินมีราคาสูง

#### ด้านสังคม

- ๑) การพัฒนาด้านเทคโนโลยีสื่อสารที่ทันสมัย ทำให้ประชาชนมีโอกาสเปิดโลกทัศน์กว้างขึ้น สามารถรับข้อมูลข่าวสารได้สะดวก รวดเร็วยิ่งขึ้น
  - ๒) ประชาชนมีสุขภาพอนามัย ที่แข็งแรงห่างไกลจากโรค
  - ๓) ประชาชนส่วนใหญ่ให้ความสำคัญและมีส่วนร่วมในกิจกรรมของหมู่บ้าน
  - ๔) มีงบประมาณเพียงพอที่สามารถพัฒนาให้ครอบคลุมปัญหาความต้องการของประชาชน
  - ๕) หมู่บ้านมีแผนชุมชนเป็นของตนเอง และสามารถประสานแผนพัฒนาท้องถิ่นกับเทศบาลตำบลได้เป็นอย่างดี
- ๖) ประชาชนมีอาชีพและรายได้ที่มั่นคงต่อการดำรงชีพ

### อุปสรรค

#### ด้านเศรษฐกิจ

- ๑) ประชาชนบางส่วนมีภาระหนี้สินมากเกินไป และมีความฟุ่มเฟือยเกินฐานะความเป็นอยู่ที่แท้จริง
- ๒) นโยบายขึ้นค่าจ้างแรงงานของรัฐบาลทำให้เกิดปัญหาค้นหางานมากขึ้น
- ๓) ประสบปัญหาสินค้าเพื่อการอุปโภคบริโภคมีราคาแพง

#### ด้านสังคม

- ๑) การแพร่ระบาดของยาเสพติด ทำให้เกิดปัญหาสังคมที่รุนแรง โดยเฉพาะกลุ่มเยาวชน
- ๒) ปัญหาความปลอดภัยในชีวิตและทรัพย์สินยังคงมีอยู่

#### ด้านทรัพยากรธรรมชาติและสิ่งแวดล้อม

- ๑) การเกิดภัยธรรมชาติที่รุนแรงและบ่อยครั้ง ทำให้สูญเสียงบประมาณจำนวนมากไปกับการช่วยเหลือบรรเทาสาธารณภัยให้กับประชาชน
- ๒) ภาวะภัยแล้งมีความรุนแรงมากกระทบกับการเพาะปลูกพืชของเกษตรกรทำให้การปลูกพืชลดลงส่งผลกระทบต่อรายได้ภาคครัวเรือน
- ๓) มีกลุ่มคนบางกลุ่มลักลอบเผาป่าชุมชนอันเป็นสาเหตุให้เกิดมลพิษทางอากาศ อันเป็นสาเหตุทำให้ป่าเสื่อมโทรม

### ๓.๒ การประเมินสถานการณ์สภาพแวดล้อมภายนอกที่เกี่ยวข้อง

กระแสโลกาภิวัตน์ (Globalization) ความเจริญก้าวหน้าทางเทคโนโลยี และกลไกการตลาด ก่อให้เกิดการเติบโต การผลิต การบริโภคที่เป็นผลเสียต่อสิ่งแวดล้อม ชีวิตมนุษย์ สัตว์ และพืชพรรณ ดังนั้น การที่มนุษย์ยังคงใช้แนวทางพัฒนาแบบเก่าซึ่งไม่คำนึงถึงข้อจำกัดในการพัฒนา อันหมายถึง ข้อจำกัดด้านสภาพ ความสามารถที่จะรองรับการบริโภค และการใช้ประโยชน์จากโลก และเมื่อทุกสิ่งทุกอย่างที่จะนำมาบริโภค และใช้ประโยชน์หมดลง อีกไม่นานทุกชีวิตบนโลกจะต้องจบสิ้น เพราะมนุษย์จะไม่สามารถอาศัยอยู่บนโลกได้อีกต่อไป การพัฒนาที่ยั่งยืน จึงเป็นแนวคิดเพื่อป้องกันมิให้โลกต้องเดินไปสู่จุดจบ

วิสัยทัศน์ประเทศไทย “ประเทศไทยมีความมั่นคง มั่งคั่ง ยั่งยืน” เป็นประเทศพัฒนาแล้ว ด้วยการพัฒนา ตามหลักปรัชญาเศรษฐกิจพอเพียง” ทั้งนี้ วิสัยทัศน์ดังกล่าวจะต้องสนองต่อผลประโยชน์แห่งชาติ อันได้แก่ การมีเอกราช อธิปไตย และบูรณภาพแห่งเขตอำนาจรัฐ การดำรงอยู่อย่างมั่นคง ยั่งยืน ของสถาบันหลักของชาติ การดำรงอยู่อย่างมั่นคงของชาติและประชาชนจากภัยคุกคาม ทุกรูปแบบ การอยู่ร่วมกันในชาติอย่างสันติสุขเป็นปึกแผ่น มีความมั่นคงทางสังคมท่ามกลาง พหุสังคมและการมีเกียรติและศักดิ์ศรีของความเป็นมนุษย์ ความเจริญเติบโตของชาติ ความเป็นธรรม และความอยู่ดีมีสุขของประชาชน ความยั่งยืนของฐานทรัพยากรธรรมชาติสิ่งแวดล้อม ความมั่นคง ทางพลังงานและอาหาร ความสามารถในการรักษาผลประโยชน์ของชาติภายใต้การเปลี่ยนแปลง ของสภาวะแวดล้อมระหว่างประเทศและการอยู่ร่วมกันอย่างสันติประสานสอดคล้องกับด้าน ความมั่นคงในประชาคมอาเซียนและประชาคมโลกอย่างมีเกียรติและศักดิ์ศรี ไม่เป็นภาระของโลก และสามารถเกื้อกูลประเทศที่มีศักยภาพทางเศรษฐกิจที่ด้อยกว่า

การพัฒนาประเทศไทยได้โมเดล “ประเทศไทย ๔.๐” จะสำเร็จ ใช้แนวทาง “สานพลังประชารัฐ” เป็นตัวการขับเคลื่อน โดยมุ่งเน้นการมีส่วนร่วมของภาคเอกชน ภาคการเงินการธนาคาร ภาคประชาชน ภาคสถาบันการศึกษา มหาวิทยาลัยและสถาบันวิจัยต่าง ๆ ร่วมกันระดมความคิด ผนึกกำลังกันขับเคลื่อนผ่านโครงการ บันทึกความร่วมมือ กิจกรรม หรือ งานวิจัยต่าง ๆ โดยการดำเนินงานของ “ประชารัฐ” กลุ่มต่าง ๆ อันได้แก่ กลุ่มที่ ๑ การยกระดับนวัตกรรมและผลิตภัณฑ์การปรับแก้กฎหมายและกลไกภาครัฐ พัฒนาคัลเลอร์ภาคอุตสาหกรรมแห่งอนาคต และการดึงดูดการลงทุน และการพัฒนาโครงสร้างพื้นฐาน กลุ่มที่ ๒ การพัฒนาการเกษตรสมัยใหม่และการพัฒนาเศรษฐกิจฐานรากและประชารัฐ กลุ่มที่ ๓ การส่งเสริมการท่องเที่ยวและไมล์ การสร้างรายได้ และการกระตุ้นการใช้จ่ายภาครัฐ กลุ่มที่ ๔ การศึกษาพื้นฐานและพัฒนาผู้นำ (โรงเรียนประชารัฐ) รวมทั้งการยกระดับคุณภาพวิชาชีพ และกลุ่มที่ ๕ การส่งเสริมการส่งออก และการลงทุนในต่างประเทศ รวมทั้งการส่งเสริมกลุ่ม SMEs และผู้ประกอบการใหม่ (Start Up) ซึ่งแต่ละกลุ่มกำลังวางระบบและกำหนดแนวทางในการขับเคลื่อนนโยบายอย่างเข้มข้น

กระบวนทัศน์ในการพัฒนาประเทศไทยได้ “ประเทศไทย ๔.๐” เป็นอีกนโยบายหนึ่ง ที่เป็นการวางรากฐานการพัฒนาประเทศไทยในระยะยาว เป็นจุดเริ่มต้นในการขับเคลื่อนไปสู่การเป็นประเทศที่มั่งคั่ง มั่นคง และยั่งยืน ตามวิสัยทัศน์รัฐบาลเป็นรูปแบบที่มีการผลักดันการปฏิรูปโครงสร้างเศรษฐกิจ การปฏิรูปการวิจัยและการพัฒนา และการปฏิรูปการศึกษาไปพร้อม ๆ กัน เป็นการผนึกกำลังของทุกภาคส่วน ภายใต้แนวคิด “ประชารัฐ” ที่ผนึกกำลังกับเครือข่ายพันธมิตรทางธุรกิจ การวิจัยพัฒนา และบุคลากรทั้งในและระดับโลก

ส่วนที่ ๓  
การนำแผนพัฒนาท้องถิ่นไปสู่การปฏิบัติ

## ๔.๑ ยุทธศาสตร์การพัฒนาและแผนงาน

ที่	ยุทธศาสตร์	ด้าน	แผนงาน	หน่วยงาน รับผิดชอบ	หน่วยงาน สนับสนุน
๑	โครงสร้างพื้นฐาน	บริการชุมชนและ สังคม เศรษฐกิจ	-เคหะและชุมชน -การเกษตร -การพาณิชย์	กองช่าง สำนักปลัด กองช่าง	สำนักปลัด
๒	การอนุรักษ์ทรัพยากร ธรรมชาติและ สิ่งแวดล้อม	บริการชุมชนและ สังคม	-สร้างความ เข้มแข็งของ ชุมชน -เคหะและชุมชน	กองสาธารณสุขฯ สำนักปลัด กองช่าง	กองยุทธศาสตร์ฯ
๓	การพัฒนาสังคม/ชุมชน	บริการชุมชนและ สังคม	-สังคมสงเคราะห์ -การศึกษา -การศาสนา วัฒนธรรมและ นันทนาการ -สาธารณสุข  -สร้างความ เข้มแข็งของ ชุมชน	สำนักปลัด สำนักปลัด สำนักปลัด  กองสาธารณสุขฯ สำนักปลัด กองยุทธศาสตร์ฯ	กองช่าง กองช่าง กองช่าง, กองกอง ยุทธศาสตร์ฯ  สำนักปลัด กองยุทธศาสตร์ฯ, กองช่าง
๔	การพัฒนาเศรษฐกิจ	บริการชุมชนและ สังคม	-สร้างความ เข้มแข็ง -เกษตร	สำนักปลัด  สำนักปลัด	กองยุทธศาสตร์ฯ กองยุทธศาสตร์ฯ
๕	การบริหารและพัฒนา องค์กร	บริหารงานทั่วไป  การดำเนินงานอื่น	-บริหารทั่วไป  -การรักษาความ สงบภายใน -งบกลาง	สำนักปลัด กองคลัง กองยุทธศาสตร์ฯ สำนักปลัด  สำนักปลัด กองสาธารณสุขฯ	กองช่าง กองสาธารณสุขฯ  กองช่าง  กองคลัง กองช่าง

๒. บัญชีโครงการพัฒนาท้องถิ่น

บัญชีสรุปโครงการพัฒนา

แผนพัฒนาท้องถิ่น (พ.ศ.๒๕๖๖ - ๒๕๗๐)

เทศบาลตำบลน้ำโจ้ว

แบบ ผ. ๐๑

ยุทธศาสตร์	ปี ๒๕๖๖		ปี ๒๕๖๗		ปี ๒๕๖๘		ปี ๒๕๖๙		ปี ๒๕๗๐		รวม ๕ ปี	
	จำนวนโครงการ	งบประมาณ (บาท)	จำนวนโครงการ	งบประมาณ (บาท)	จำนวนโครงการ	งบประมาณ (บาท)	จำนวนโครงการ	งบประมาณ (บาท)	จำนวนโครงการ	งบประมาณ (บาท)	จำนวนโครงการ	งบประมาณ (บาท)
๑) ยุทธศาสตร์การพัฒนาโครงสร้างพื้นฐาน												
๑.๑ แผนงานอุตสาหกรรมและการโยธา	๑๘	๘,๐๗๕,๐๐๐	๙	๓,๖๓๘,๑๐๐	๘	๒,๐๗๒,๐๐๐	๔	๗๙๓,๐๐๐	๑	๑๙,๐๐๐	๔๐	๑๔,๕๕๗,๑๐๐
๑.๒ แผนงานการพาณิชย์	๕	๑,๐๘๒,๐๐๐	๐	๐	๐	๐	๐	๐	๐	๐	๕	๑,๐๘๒,๐๐๐
๑.๓ แผนงานการเกษตร	๒	๕๗๗,๐๐๐	๑	๔๔,๐๐๐	๐	๐	๐	๐	๐	๐	๓	๖๒๑,๐๐๐
รวม	๒๕	๙,๗๓๔,๐๐๐	๑๐	๓,๖๘๒,๑๐๐	๘	๒,๐๗๒,๐๐๐	๔	๗๙๓,๐๐๐	๑	๑๙,๐๐๐	๔๘	๑๖,๓๐๐,๑๐๐
๒) ยุทธศาสตร์การอนุรักษ์ทรัพยากรธรรมชาติและสิ่งแวดล้อม												
๒.๑ แผนงานทะเลและชุมชน	๔	๒๒๕,๐๐๐	๔	๒๒๕,๐๐๐	๔	๒๒๕,๐๐๐	๔	๒๒๕,๐๐๐	๔	๒๒๕,๐๐๐	๒๐	๑,๑๒๕,๐๐๐
๒.๒ แผนงานการเกษตร	๖	๕๕,๐๐๐	๖	๕๕,๐๐๐	๖	๕๕,๐๐๐	๖	๕๕,๐๐๐	๖	๕๕,๐๐๐	๓๐	๒๗๕,๐๐๐
รวม	๑๐	๒๘๐,๐๐๐	๑๐	๒๘๐,๐๐๐	๑๐	๒๘๐,๐๐๐	๑๐	๒๘๐,๐๐๐	๑๐	๒๘๐,๐๐๐	๕๐	๑,๔๐๐,๐๐๐
๓) ยุทธศาสตร์การพัฒนาสังคม/ชุมชนและรักษาความสงบเรียบร้อย												
๓.๑ แผนงานบริหารทั่วไป	๓	๒๖,๐๐๐	๓	๒๖,๐๐๐	๓	๒๖,๐๐๐	๓	๒๖,๐๐๐	๓	๒๖,๐๐๐	๑๕	๑๓๐,๐๐๐
๓.๒ แผนงานการศึกษา	๗	๒,๒๐๓,๔๒๐	๗	๒,๒๐๓,๔๒๐	๗	๒,๒๐๓,๔๒๐	๗	๒,๒๐๓,๔๒๐	๗	๒,๒๐๓,๔๒๐	๓๕	๑๑,๐๑๗,๑๐๐

ยุทธศาสตร์	ปี ๒๕๖๖		ปี ๒๕๖๗		ปี ๒๕๖๘		ปี ๒๕๖๙		ปี ๒๕๗๐		รวม ๕ ปี	
	จำนวนโครงการ	งบประมาณ (บาท)	จำนวนโครงการ	งบประมาณ (บาท)	จำนวนโครงการ	งบประมาณ (บาท)	จำนวนโครงการ	งบประมาณ (บาท)	จำนวนโครงการ	งบประมาณ (บาท)	จำนวนโครงการ	งบประมาณ (บาท)
๓.๓ แผนงานรักษาความสงบภายใน	๘	๑๓๕,๗๐๐	๘	๑๓๕,๗๐๐	๘	๑๓๕,๗๐๐	๘	๑๓๕,๗๐๐	๘	๑๓๕,๗๐๐	๔๐	๖๗๘,๕๐๐
	๒	๖๑๘,๕๐๐	๒	๖๑๘,๕๐๐	๒	๖๑๘,๕๐๐	๒	๖๑๘,๕๐๐	๒	๖๑๘,๕๐๐	๑๐	๓,๐๙๒,๐๐๐
	๔	๔๕,๐๐๐	๔	๔๕,๐๐๐	๔	๔๕,๐๐๐	๔	๔๕,๐๐๐	๔	๔๕,๐๐๐	๒๐	๒๒๕,๐๐๐
	๑๑	๑,๐๐๐,๐๐๐	๑๑	๑,๐๐๐,๐๐๐	๑๑	๑,๐๐๐,๐๐๐	๑๑	๑,๐๐๐,๐๐๐	๑๑	๑,๐๐๐,๐๐๐	๕๕	๕,๐๐๐,๐๐๐
	๓๗	๕๒๒,๐๐๐	๗	๓๒๒,๐๐๐	๗	๓๒๒,๐๐๐	๗	๓๒๒,๐๐๐	๗	๓๒๒,๐๐๐	๖๕	๑,๘๑๐,๐๐๐
๓.๘ แผนงานงบประมาณกลาง	๓	๒๓,๐๓๙,๒๐๐	๓	๒๓,๐๓๙,๒๐๐	๓	๒๓,๐๓๙,๒๐๐	๓	๒๓,๐๓๙,๒๐๐	๓	๒๓,๐๓๙,๒๐๐	๑๕	๑๑๕,๑๙๖,๐๐๐
รวม	๗๕	๒๗,๕๘๙,๗๒๐	๔๕	๒๗,๓๘๙,๗๒๐	๔๕	๒๗,๓๘๙,๗๒๐	๔๕	๒๗,๓๘๙,๗๒๐	๔๕	๒๗,๓๘๙,๗๒๐	๒๕๕	๑๓๗,๑๔๘,๖๐๐
๔) ยุทธศาสตร์การพัฒนาเศรษฐกิจ												
๔.๑ แผนงานการเกษตร	๑	๔๐,๐๐๐	๑	๔๐,๐๐๐	๑	๔๐,๐๐๐	๑	๔๐,๐๐๐	๑	๔๐,๐๐๐	๕	๒๐๐,๐๐๐
รวม	๑	๔๐,๐๐๐	๑	๔๐,๐๐๐	๑	๔๐,๐๐๐	๑	๔๐,๐๐๐	๑	๔๐,๐๐๐	๕	๒๐๐,๐๐๐
๕) ยุทธศาสตร์การบริหารและพัฒนาองค์กร												
๕.๑ แผนงานบริหารทั่วไป	๑๑	๗๙๖,๐๐๐	๑๑	๕๙๖,๐๐๐	๑๑	๕๙๖,๐๐๐	๑๑	๕๙๖,๐๐๐	๑๑	๕๙๖,๐๐๐	๕๒	๒,๒๘๐,๐๐๐
๕.๒ แผนงานการศึกษา	๑	๒๓,๐๐๐	๐	๐	๐	๐	๐	๐	๐	๐	๑	๒๓,๐๐๐
๕.๓ แผนงานการพาณิชย์	๒	๓๐,๐๐๐	๒	๓๐,๐๐๐	๒	๓๐,๐๐๐	๒	๓๐,๐๐๐	๒	๓๐,๐๐๐	๑๐	๑๕๐,๐๐๐
รวม	๑๒	๘๔๙,๐๐๐	๑๑	๕๙๖,๐๐๐	๑๑	๕๙๖,๐๐๐	๑๑	๕๙๖,๐๐๐	๑๑	๕๙๖,๐๐๐	๕๓	๒,๓๐๓,๐๐๐
รวมทั้งสิ้น	๑๒๓	๓๘,๔๖๒,๗๒๐	๗๗	๓๑,๙๘๗,๘๒๐	๗๗	๓๑,๙๘๗,๘๒๐	๗๗	๓๑,๙๘๗,๘๒๐	๗๗	๓๑,๙๘๗,๘๒๐	๖๗๑	๑๕๗,๓๕๑,๗๐๐

๒. บัญชีโครงการพัฒนาท้องถิ่น

รายละเอียดโครงการพัฒนา

แผนพัฒนาท้องถิ่น (พ.ศ. ๒๕๖๖ - ๒๕๗๐)

เทศบาลตำบลน้ำใจ

แบบ ผ. ๐๒

- ก. ยุทธศาสตร์จังหวัดที่ ๓ สินค้าอัตลักษณ์อุตสาหกรรม หัตถอุตสาหกรรม ผลิตภัณฑ์ชุมชน จากฐานทุนทางสังคมและวัฒนธรรม  
กลยุทธ์ที่ ๑ : เสริมสร้างพัฒนาและเชื่อมโยง โครงสร้างพื้นฐานระบบสาธารณูปโภค ระบบการขนส่งและสิ่งอำนวยความสะดวกที่จำเป็นอื่น ๆ เพื่อปัจจัยต่อการพัฒนาเศรษฐกิจ
- ข. ยุทธศาสตร์การพัฒนาองค์กรปกครองส่วนท้องถิ่นจังหวัดลำปาง ๑. การพัฒนาโครงสร้างพื้นฐาน

๑. ยุทธศาสตร์การพัฒนาโครงสร้างพื้นฐาน

๑.๑ แผนงานอุตสาหกรรมและการโยธา

ที่	โครงการ	วัตถุประสงค์	เป้าหมาย (ผลผลิตของโครงการ)	งบประมาณและที่ผ่านมา					ตัวชี้วัด (KPI)	ผลที่คาดว่าจะได้รับ	หน่วยงาน ที่รับผิดชอบ
				๒๕๖๖ (บาท)	๒๕๖๗ (บาท)	๒๕๖๘ (บาท)	๒๕๖๙ (บาท)	๒๕๗๐ (บาท)			
๑	โครงการก่อสร้างระบบระบายน้ำ คลส. ขอย ๖ บ้านนายบุญเลิศ ตะพรหม - บ้านนายแสวง ริมคำ บ้านฮ่องห้า หมู่ที่ ๑	เพื่อป้องกันน้ำท่วมขังภายในหมู่บ้าน	ขนาดกว้าง ๐.๓๐ ม. ยาว ๖๐.๐๐ ม. ลึกเฉลี่ย ๐.๔๕ ม. พร้อมติดตั้งป้ายโครงการ จำนวน ๑ ป้าย หรือตามแบบแปลนของเทศบาลตำบลน้ำใจ	๓๗๒,๐๐๐					รายงานระบายน้ำ ๖๐ ม.	กองช่าง	
๒	โครงการวางท่อระบายน้ำ คลส. บ้านนางปูย คำภีระ บ้านฮ่องห้า หมู่ที่ ๑	เพื่อป้องกันน้ำท่วมขังภายในหมู่บ้าน	ขนาด dia ๐.๔๐ ม. จำนวน ๖.๐๐ ท่อน รายละเอียดตามแบบแปลนของเทศบาลตำบลน้ำใจ	๒๖,๑๐๐					ท่อระบายน้ำ จำนวน ๖ ท่อน	กองช่าง	
๓	โครงการก่อสร้างถนน คลส. ขอยบ้านนางสอง อนุ - ขอยช้างโรงเรียนบ้านฮ่องห้า บ้านฮ่องห้า หมู่ที่ ๑	เพื่อให้ประชาชนมีความสะดวกในการสัญจร	ขนาดกว้างเฉลี่ย ๓.๐๐ ม. ยาว ๒๖๘.๐๐ ม. หน้าเฉลี่ย ๐.๑๐ ม. หรือพื้นที่ไม่น้อยกว่า ๘๐๔.๐๐ ม. พร้อมไหล่ทางลูกรังกว้างข้างละ ๐.๓๐ ม. และติดตั้งป้ายโครงการ จำนวน ๑ ป้าย รายละเอียดตามแบบแปลนของเทศบาลตำบลน้ำใจ			๓๕๕,๐๐๐			ถนน คลส. ยาว ๒๖๘ ม.	ประชาชนมีความสะดวกในการสัญจร	กองช่าง

ที่	โครงการ	วัตถุประสงค์	เป้าหมาย (ผลผลิตของโครงการ)	งบประมาณและที่ผ่านมา					ตัวชี้วัด (KPI)	ผลที่คาดว่าจะได้รับ	หน่วยงาน ที่รับผิดชอบ
				๒๕๖๖ (บาท)	๒๕๖๗ (บาท)	๒๕๖๘ (บาท)	๒๕๖๙ (บาท)	๒๕๗๐ (บาท)			
๔	โครงการซ่อมสร้างผิวทางด้วย Asphaltic concrete ถนนวงแหวนจากวัด - สีแยก บ้านป่าจ้ำ หมู่ที่ ๒	เพื่อให้ประชาชนมีความสะดวกในการสัญจร	ขนาดกว้างเฉลี่ย ๔.๐๐ ม. ยาว ๓๕๐ ม. หนาเฉลี่ย ๐.๐๔ ม. หรือตามแบบแปลนของเทศบาลตำบลน้ำโจ้	๕๑๐,๐๐๐					ซ่อมสร้างผิวทาง ยาว ๓๕๐ ม.	ประชาชนมีความสะดวกในการสัญจร	กองช่าง
๕	โครงการก่อสร้างถนน คสล. บ้านนายชวน กันยิยะ - ฟาร์มหมู นายชัยวัฒน์ เครืออิน บ้านป่าจ้ำ หมู่ที่ ๒	เพื่อให้ประชาชนมีความสะดวกในการสัญจร	ขนาดกว้างเฉลี่ย ๓.๐๐ ม. ยาว ๑๐๖.๐๐ ม. หนาเฉลี่ย ๐.๑๐ ม. หรือพื้นที่ไม่น้อยกว่า ๓๑๘.๐๐ ตร.ม. พร้อมถมดินลูกรังไหลทางข้างละ ๐.๒๐ ม. และติดตั้งป้ายโครงการจำนวน ๑ ป้าย รายละเอียดตามแบบแปลนของเทศบาลตำบลน้ำโจ้	๑๓๙,๐๐๐					ถนน คสล. ยาว ๑๐๖ ม.	ประชาชนมีความสะดวกในการสัญจร	กองช่าง
๖	โครงการซ่อมสร้างผิวทาง Asphaltic concrete แยกคุ่มป่าจ้ำน้อย - คุ่มต้นคำ บ้านป่าจ้ำ หมู่ที่ ๒	เพื่อให้ประชาชนมีความสะดวกในการสัญจร	ขนาดกว้างเฉลี่ย ๔.๐๐ ม. ยาว ๔๕๐.๐๐ ม. หนาเฉลี่ย ๐.๐๔ ม. หรือพื้นที่ผิวจราจรไม่น้อยกว่า ๑,๘๐๐.๐๐ ตร.ม. พร้อมติดตั้งป้ายโครงการ จำนวน ๑ ป้าย รายละเอียดตามแบบแปลนของเทศบาลตำบลน้ำโจ้			๕๔๙,๐๐๐			ถนน ยาว ๔๕๐ ม.	ประชาชนมีความสะดวกในการสัญจร	กองช่าง
๗	โครงการปรับปรุงเสริมผิวถนนดินลูกรัง บดอัดแน่นสนามนายสุธาร ด่วงทอง - สวนนางศุภศิริ ดีพรม บ้านดอ หมู่ที่ ๓	เพื่อให้ประชาชนมีความสะดวกในการสัญจร	ขนาดกว้างเฉลี่ย ๔.๐๐ ม. ยาว ๑,๑๐๐.๐๐ ม. หนาเฉลี่ย ๐.๒๐ ม. หรือตามแบบแปลนของเทศบาลตำบลน้ำโจ้	๓๔๐,๐๐๐					ถนนลูกรัง ยาว ๑,๑๐๐ ม.	ประชาชนมีความสะดวกในการสัญจร	กองช่าง



ที่	โครงการ	วัตถุประสงค์	เป้าหมาย (ผลผลิตของโครงการ)	งบประมาณและที่ผ่านมา					ตัวชี้วัด (KPI)	ผลที่คาดว่าจะได้รับ	หน่วยงาน ที่รับผิดชอบ
				๒๕๖๖ (บาท)	๒๕๖๗ (บาท)	๒๕๖๘ (บาท)	๒๕๖๙ (บาท)	๒๕๗๐ (บาท)			
๘	โครงการก่อสร้างถนนดินลูกรัง เกลี่ยเรียบสวนภายใน - หน้าโรงเรียน ทองทิพย์วิทย บ้านต่อ หมู่ที่ ๓	เพื่อให้ประชาชนมีความสะดวก ในการสัญจร	ขนาดกว้างเฉลี่ย ๓.๐๐ ม. ยาว ๓๐๐.๐๐ ม. หนาเฉลี่ย ๐.๑๕ ม. และวางท่อ คสล. ขนาด dia ๑.๐๐ ม. จำนวน ๑๖๕.๐๐ ท่อน พร้อม ก่อสร้างบ่อพัก คสล. ขนาด ๑.๒๐ x ๑.๒๐ ม. ลึกเฉลี่ย ๑.๒๐ ม. จำนวน ๑๒.๐๐ บ่อ หรือตามแบบแปลนของเทศบาลตำบลน้ำโจ้	๙๕๗,๐๐๐ (บาท)					ถนนลูกรัง ยาว ๓๐๐ ม.	ประชาชนมีความ สะดวกในการสัญจร	กองช่าง
๙	โครงการขยายเขตไฟฟ้าจากบ้าน นายพล แก้วลาว - สวนนายโต สายปะละ บ้านต่อ หมู่ที่ ๓	เพื่อให้ประชาชนมีไฟฟ้าใช้อย่าง ทั่วถึง	อุดหนุนการไฟฟ้าส่วนภูมิภาคอำเภอแม่ทะ	๑๙๐,๐๐๐ (บาท)					จำนวน ๑ ครั้ง	ประชาชนมีไฟฟ้าใช้ อย่างทั่วถึง	กองช่าง
๑๐	โครงการก่อสร้างถนน คสล. รอบป่าสุสานบ้านต่อ หมู่ที่ ๓	เพื่อให้ประชาชนมีความสะดวก ในการสัญจร	ขนาดกว้างเฉลี่ย ๔.๐๐ ยาว ๑๙๕.๐๐ ม. หนาเฉลี่ย ๐.๑๐ หรือพื้นที่ไม่น้อยกว่า ๗๕๒.๐๐ ตร.ม. พร้อมถมดินลูกรังให้ล้นทาง ข้างละ ๐.๓๐ ม. และติดตั้งป้ายโครงการ จำนวน ๑ ป้าย รายละเอียดตามแบบแปลน ของเทศบาลตำบลน้ำโจ้	๓๔๕,๐๐๐ (บาท)					ถนน คสล. ยาว ๑๙๕ ม.	ประชาชนมีความ สะดวกในการสัญจร	กองช่าง
๑๑	โครงการก่อสร้างถนน คสล. ขอบบ้าน นายสายันต์ สายปะละ บ้านต่อ หมู่ที่ ๓	เพื่อให้ประชาชนมีความสะดวก ในการสัญจร	ขนาดกว้าง ๒.๐๐ ม. ยาว ๕๑.๐๐ ม. หนาเฉลี่ย ๐.๑๐ ม. หรือพื้นที่ไม่น้อยกว่า ๑๐๒.๐๐ ตร.ม. รายละเอียดตามแบบแปลน ของเทศบาลตำบลน้ำโจ้	๔๕,๐๐๐ (บาท)					ถนน คสล. ยาว ๕๑ ม.	ประชาชนมีความ สะดวกในการสัญจร	กองช่าง

ที่	โครงการ	วัตถุประสงค์	เป้าหมาย (ผลผลิตของโครงการ)	งบประมาณและที่ผ่านมา				ตัวชี้วัด (KPI)	ผลที่คาดว่าจะได้รับ	หน่วยงาน ที่รับผิดชอบ
				๒๕๖๖ (บาท)	๒๕๖๗ (บาท)	๒๕๖๘ (บาท)	๒๕๖๙ (บาท)			
๑๒	โครงการวางท่อระบายน้ำ คสล. นานาชนู ณ เมธา - ลำเหมือง หมู่ที่ ๑๐ บ้านหนอง หมู่ที่ ๔	เพื่อระบายน้ำป้องกันน้ำท่วมขัง ภายใต้มุมบ้าน และประชาชน มีความสะดวกในการสัญจร	ขนาด dia ๐.๖๐ ม. จำนวน ๑๘๐.๐๐ ท่อน พร้อมก่อสร้างบ่อพัก คสล. ขนาด ๐.๘๐ x ๐.๘๐ ม. ลึกเฉลี่ย ๑.๐๐ ม. จำนวน ๑๙ บ่อ และก่อสร้างถนนลูกรังขนาดกว้างเฉลี่ย ๓.๐๐ ม. ยาว ๒๐๐.๐๐ ม. หนาเฉลี่ย ๐.๑๕ ม. หรือ ตามแบบแปลนของเทศบาลตำบลน้ำโจ้	๔๐๐,๐๐๐					วางท่อ คสล. พร้อมถนน ลูกรัง ยาว ๒๐๐ เมตร	กองช่าง
๑๓	โครงการก่อสร้างถนน คสล. ขอยบ้าน นายถวิล สายดู (ต่อจากเดิม) บ้านหนอง หมู่ที่ ๔	เพื่อให้ประชาชนมีความสะดวก ในการสัญจร	ขนาดกว้าง ๓.๐๐ ม. ยาว ๑๗๓.๐๐ ม. หนาเฉลี่ย ๐.๑๐ ม. หรือพื้นที่ไม่น้อยกว่า ๕๕๙.๐๐ ตร.ม. พร้อมไหล่ทางลูกรังข้างละ ๐.๒๐ ม. และติดตั้งป้ายโครงการ จำนวน ๑ ป้าย รายละเอียดตามแบบแปลนของเทศบาล ตำบลน้ำโจ้	๒๒๘,๐๐๐				ถนน คสล. ยาว ๑๗๓ เมตร	กองช่าง	
๑๔	โครงการก่อสร้างถนน คสล. ขอยบ้าน นายสายันต์ สายเครือเทพ บ้านหนอง หมู่ที่ ๔	เพื่อให้ประชาชนมีความสะดวก ในการสัญจร	ขนาดกว้าง ๒.๐๐ ม. ยาว ๒๙.๐๐ ม. หนาเฉลี่ย ๐.๑๐ ม. หรือพื้นที่ไม่น้อยกว่า ๕๔.๐๐ ตร.ม. รายละเอียดตามแบบแปลน ของเทศบาลตำบลน้ำโจ้	๒๗,๐๐๐				ถนน คสล. ยาว ๒๙ เมตร	กองช่าง	
๑๕	โครงการก่อสร้างถนน คสล. ขอยบ้าน นายไชย โยธา - บ้านนายอุดม ณ เมธา บ้านหนอง หมู่ที่ ๔	เพื่อให้ประชาชนมีความสะดวก ในการสัญจร	ขนาดกว้าง ๓.๐๐ ม. ยาว ๓๑.๐๐ ม. หนาเฉลี่ย ๐.๑๐ ม. หรือพื้นที่ไม่น้อยกว่า ๙๓.๐๐ ตร.ม. พร้อมไหล่ทางลูกรังกว้างข้างละ ๐.๓๐ ม. รายละเอียดตามแบบแปลนของ เทศบาลตำบลน้ำโจ้	๔๐,๐๐๐				ถนน คสล. ยาว ๓๑ เมตร	กองช่าง	

ที่	โครงการ	วัตถุประสงค์	เป้าหมาย (ผลผลิตของโครงการ)	งบประมาณและที่ผ่านมา					ตัวชี้วัด (KPI)	ผลที่คาดว่าจะได้รับ	หน่วยงาน ที่รับผิดชอบ
				๒๕๖๖ (บาท)	๒๕๖๗ (บาท)	๒๕๖๘ (บาท)	๒๕๖๙ (บาท)	๒๕๗๐ (บาท)			
๑๖	โครงการก่อสร้างถนน คสล. ขอยบ้าน นายองอาจ สายยศ บ้านหนอง หมูที่ ๔	เพื่อให้ประชาชนมีความสะดวก ในการสัญจร	ขนาดกว้าง ๓.๐๐ ม. ยาว ๑๕.๐๐ ม. หนาเฉลี่ย ๐.๑๐ ม. หรือพื้นที่ไม่น้อยกว่า ๔๕.๐๐ ตร.ม. รายละเอียดตามแบบแปลน ของเทศบาลตำบลน้ำโจ้	๓๗๕,๐๐๐				๑๙,๐๐๐	ถนน คสล. ยาว ๑๕ เมตร	ประชาชนมีความ สะดวกในการสัญจร	กองช่าง
๑๗	โครงการวางท่อลอดเหลี่ยม คสล. ข้ามลำเหมืองแม่ปุง - นาผู้ช่วยรินทร์ (ทุ่งหารใต้) บ้านน้ำโจ้ หมู่ที่ ๕	เพื่อให้ประชาชนมีความสะดวก ในการสัญจรและขนส่งผลผลิต ทางการเกษตร	ขนาดกว้าง ๒.๔๐ ม. ลึก ๒.๑๐ ม. ยาว ๔.๐๐ ม. จำนวน ๒ ช่อง หรือตามแบบแปลน ของเทศบาลตำบลน้ำโจ้	๓๗๕,๐๐๐					วางท่อ ลอดเหลี่ยม ยาว ๔ เมตร จำนวน ๒ ช่อง	ประชาชนมีความ สะดวกในการสัญจร และขนส่งผลผลิต ทางการเกษตร	กองช่าง
๑๘	โครงการก่อสร้างรางระบายน้ำ คสล. จากบ้านนาขันธ์ สายคำเขี้ยว - โรงเรียนบ้านน้ำโจ้ บ้านน้ำโจ้ หมู่ที่ ๕	เพื่อป้องกันน้ำท่วมขังภายใน หมู่บ้าน	ขนาดกว้างเฉลี่ย ๐.๓๐ ม. ลึกเฉลี่ย ๐.๘๐ ม. ยาว ๑๓๕.๐๐ ม. หรือตามแบบ แปลนของเทศบาลตำบลน้ำโจ้	๖๑๐,๐๐๐					รางระบายน้ำ ยาว ๑๓๕ เมตร	น้ำไม่ท่วมขัง	กองช่าง
๑๙	โครงการก่อสร้างรางระบายน้ำ คสล. เส้นหลัง เทศบาลฯ จากบ้านทุ่งล้อม - บ้าน ป่าจำ บ้านน้ำโจ้ หมู่ที่ ๕	เพื่อให้ประชาชนมีความสะดวก ในการสัญจร	ขนาดกว้างเฉลี่ย ๓.๕๐ ม. ยาว ๑๗๗.๐๐ ม. หนาเฉลี่ย ๐.๑๕ ม. หรือพื้นที่รวมไม่น้อยกว่า ๖๐๖.๐๐ ตร.ม. ติดตั้งป้ายโครงการ จำนวน ๑ ป้าย ตามแบบแปลนของเทศบาลตำบล น้ำโจ้	๓๘๐,๐๐๐					ถนน คสล. ยาว ๑๗๗ ม.	ประชาชนมีความ สะดวกในการสัญจร	กองช่าง
๒๐	โครงการก่อสร้างรางระบายน้ำ คสล. (ขอย ๑) ซ่างวัดน้ำโจ้ บ้านน้ำโจ้ หมู่ที่ ๕	เพื่อป้องกันน้ำท่วมขังภายใน หมู่บ้าน	ขนาดกว้างเฉลี่ย ๐.๓๐ ม. ยาว ๔๔.๐๐ ม. ลึกเฉลี่ย ๐.๘๐ ม. หรือติดตั้งป้ายโครงการ จำนวน ๑ ป้าย ตามแบบแปลนของ เทศบาลตำบลน้ำโจ้	๒๒๑,๐๐๐					รางระบายน้ำ ยาว ๔๔ ม.	น้ำไม่ท่วมขัง	กองช่าง

ที่	โครงการ	วัตถุประสงค์	เป้าหมาย (ผลผลิตของโครงการ)	งบประมาณและที่ผ่านมา					ตัวชี้วัด (KPI)	ผลที่คาดว่าจะได้รับ	หน่วยงาน ที่รับผิดชอบ
				๒๕๖๖ (บาท)	๒๕๖๗ (บาท)	๒๕๖๘ (บาท)	๒๕๖๙ (บาท)	๒๕๗๐ (บาท)			
๒๑	โครงการวางท่อ คลส. หนักร้านกล้วยเดี่ยว นางจันทน์แก้ว - บ้านลุงศูนย์ บ้านน้ำโจ้ว หมู่ที่ ๕	เพื่อป้องกันน้ำท่วมซึ่งภายใน หมู่บ้าน	ขนาด ๐.๘๐ ม. จำนวน ๔๒.๐๐ ท่อน พร้อมก่อสร้างบ่อพัก คลส. ขนาด ๑.๐๐ x ๑.๐๐ ม. ลึกเฉลี่ย ๑.๒๐ ม. จำนวน ๕ บ่อ พร้อมติดตั้งป้ายโครงการจำนวน ๑ ป้าย ตามแบบแปลนของเทศบาลตำบลน้ำโจ้ว	๑๙๖,๐๐๐					วางท่อระบายน้ำ จำนวน ๔๒ ท่อน	น้ำไม่ท่วมซึ่ง	กองช่าง
๒๒	โครงการก่อสร้างรางระบายน้ำ คลส. บ้านนงเกษภ กาวีรุณ - บ้านนางเบิ่ง ไชยรังเย็น บ้านน้ำโจ้ว หมู่ที่ ๕	เพื่อป้องกันน้ำท่วมซึ่งภายใน หมู่บ้าน	ขนาดกว้างเฉลี่ย ๐.๓๐ ม. ยาว ๗๓.๐๐ ม. ลึกเฉลี่ย ๐.๒๐ ม. พร้อมติดตั้งป้ายโครงการ จำนวน ๑ ป้าย ตามแบบแปลนของ เทศบาลตำบลน้ำโจ้ว			๒๗๘,๐๐๐			วางระบายน้ำ จำนวน ๗๓ ม.	น้ำไม่ท่วมซึ่ง	กองช่าง
๒๓	โครงการขยไทยเท็กสธารณะจาก บ้านม่อแลนสตรี - โรงเรียนบ้านแม่บ่ง บ้านม่อแลนสตรี หมู่ที่ ๖	เพื่อให้แสงสว่างในเส้นทางสัญจร ของประชาชน	อุดหนุนการไฟฟ้าส่วนภูมิภาคอำเภอแม่ทะ	๔๖๕,๐๐๐					จำนวน ๑ ครั้ง	ประชาชนมีไฟฟ้า ส่องสว่างอย่างทั่วถึง	กองช่าง
๒๔	โครงการก่อสร้างรางระบายน้ำ คลส. จากโรงเรียนบ้านม่อนแสนศรี - หน่ววัดบ้านม่อนแสนศรี บ้านม่อนแสนศรี หมู่ที่ ๖	เพื่อป้องกันน้ำท่วมซึ่งภายใน หมู่บ้าน	ขนาดกว้างเฉลี่ย ๐.๓๐ ม. ลึกเฉลี่ย ๐.๗๕ ม. ยาว ๘๐.๐๐ ม. พร้อมติดตั้งป้ายโครงการ จำนวน ๑ ป้าย ตามแบบแปลนของเทศบาล ตำบลน้ำโจ้ว		๔๐๐,๐๐๐				วางระบายน้ำ ยาว ๘๐ ม.	น้ำไม่ท่วมซึ่ง ภายใหน้หมู่บ้าน	กองช่าง
๒๕	โครงการก่อสร้างดินลูกรังบดอัด สายประปาแม่บ่ง - บ้านกล้วย บ้านแม่บ่ง หมู่ที่ ๗	เพื่อให้ประชาชนมีความสะดวก ในการสัญจร	ขนาดกว้างเฉลี่ย ๔.๐๐ ม. ยาว ๖๗๐.๐๐ ม. หนาเฉลี่ย ๐.๑๕ ม. หรือปริมาตรลูกรัง ไม่น้อยกว่า ๔๐๒,๐๐ ลบ.ม. รายละเอียด ตามแบบแปลนของเทศบาลตำบลน้ำโจ้ว	๙๒,๐๐๐					ถนนลูกรัง ยาว ๖๗๐ ม.	ประชาชนมีความ สะดวกในการสัญจร	กองช่าง

โครงการ	วัตถุประสงค์	เป้าหมาย (ผลผลิตของโครงการ)	งบประมาณและที่ผ่านมา					ตัวชี้วัด (KPI)	ผลที่คาดว่าจะได้รับ	หน่วยงาน ที่รับผิดชอบ
			๒๕๖๖ (บาท)	๒๕๖๗ (บาท)	๒๕๖๘ (บาท)	๒๕๖๙ (บาท)	๒๕๗๐ (บาท)			
โครงการปรับปรุงพิพิธภัณฑ์ (แจ้งชลประทาน-ผยลือกที่ ๔.๕ นายกองแก้วเครือเทา) บ้านป่าม่วง หมู่ที่ ๘	เพื่อให้ประชาชนมีความสะดวกในการสัญจร	ขนาดกว้างเฉลี่ย ๓.๐๐ เมตร ยาว ๒๐๐.๐๐ เมตร หนาเฉลี่ย ๐.๔๐ เมตร หรือตามแบบแปลนของเทศบาลตำบลน้ำโจ้	๕๖,๐๐๐					ปรับปรุงผิวถนนลูกรัง ยาว ๒๐๐ ม.	ประชาชนมีความสะดวกในการสัญจร	กองช่าง
โครงการก่อสร้างถนน คสล. สายป่าสุสาน - ปากทางเข้าป่าต้น พร้อมลูกรังบ้านป่าม่วง หมู่ที่ ๘	เพื่อให้ประชาชนมีความสะดวกในการสัญจร	ก่อสร้างทางเข้าซอย คสล. กว้าง ๔.๐๐ ม. ยาว ๓,๔๙๖.๐๐ ม. หนาเฉลี่ย ๐.๑๐ ม. หรือพื้นที่ไม่น้อยกว่า ๓๐๐.๐๐ ตร.ม. และติดตั้งป้ายโครงการ จำนวน ๑ ป้าย ตามแบบแปลนของเทศบาลตำบลน้ำโจ้	๑,๕๕๕,๐๐๐					ถนน คสล. ยาว ๓,๔๙๖ ม.	ประชาชนมีความสะดวกในการสัญจร	กองช่าง
โครงการก่อสร้างทางเข้าซอย คสล. บ้านนายนคร ยอดสา - โรงงานสยาม๘๘ บ้านป่าม่วง หมู่ที่ ๘	เพื่อให้ประชาชนมีความสะดวกในการสัญจร	ก่อสร้างทางเข้าซอย คสล. กว้าง ๔.๐๐ ม. ยาว ๒๖๘.๐๐ ม. หนาเฉลี่ย ๐.๑๐ ม. และพื้นที่ทางเชื่อม ๕๒.๐๐ ตร.ม. หรือมีพื้นที่ไม่น้อยกว่า ๑,๑๒๔.๐๐ ตร.ม. และติดตั้งป้ายโครงการ จำนวน ๑ ป้าย ตามแบบแปลนของเทศบาลตำบลน้ำโจ้	๔๙๕,๐๐๐					ถนน คสล. ยาว ๒๖๘ ม.	ประชาชนมีความสะดวกในการสัญจร	กองช่าง
โครงการก่อสร้างทางเข้าซอย คสล. ทางเข้าป่า บ้านป่าม่วง หมู่ที่ ๘	เพื่อให้ประชาชนมีความสะดวกในการสัญจร	ก่อสร้างทางเข้าซอย คสล. กว้าง ๔.๐๐ ม. ยาว ๓๓๕.๐๐ ม. หนาเฉลี่ย ๐.๑๐ ม. หรือมีพื้นที่ไม่น้อยกว่า ๓๐๐.๐๐ ตร.ม. และติดตั้งป้ายโครงการ จำนวน ๑ ป้าย ตามแบบแปลนของเทศบาลตำบลน้ำโจ้	๓๐๙,๐๐๐					ถนน คสล. ยาว ๓๓๕ ม.	ประชาชนมีความสะดวกในการสัญจร	กองช่าง

ที่	โครงการ	วัตถุประสงค์	เป้าหมาย (ผลผลิตของโครงการ)	งบประมาณและที่ผ่านมา					ตัวชี้วัด (KPI)	ผลที่คาดว่าจะได้รับ	หน่วยงาน ที่รับผิดชอบ
				๒๕๖๖ (บาท)	๒๕๖๗ (บาท)	๒๕๖๘ (บาท)	๒๕๖๙ (บาท)	๒๕๗๐ (บาท)			
๓๐	โครงการวางท่อระบายน้ำซอยบ้าน นายสพ ปาลัว ลงแม่น้ำจาก บ้านหนองพัฒนา หมู่ที่ ๙	เพื่อป้องกันน้ำท่วมขังภายใน หมู่บ้าน	ช่วงที่ ๑ ขนาด dia ๐.๖๐ เมตร จำนวน ๔๕๗.๐๐ ท่อน พร้อมก่อสร้างบ่อพัก คสล. ขนาด ๐.๘๐ x ๐.๘๐ เมตร ลึก เฉลี่ย ๑.๐๐ เมตร จำนวน ๔๖.๐๐ บ่อ ช่วงที่ ๒ ขนาด dia ๐.๘๐ เมตร จำนวน ๒๐๗.๐๐ ท่อน พร้อมก่อสร้างบ่อพัก คสล. ขนาด ๑.๐๐ x ๑.๐๐ เมตร ลึก เฉลี่ย ๑.๐๐ เมตร จำนวน ๒๑.๐๐ บ่อ หรือตามแบบแปลนของเทศบาลตำบล น้ำใจ	๒,๑๐๐,๐๐๐					วางท่อระบาย น้ำ จำนวน ๒ ช่วง	หน่วยงานอื่น ร่วมกับ ทต.น้ำใจ	
๓๑	โครงการวางท่อ คสล. นานาบุญชู วงศ์สุต้า - นานาบุญศรีมูล สายยศ บ้านหนองพัฒนา หมู่ที่ ๙	เพื่อป้องกันน้ำท่วมขังภายใน หมู่บ้าน	ขนาด dia ๐.๖๐ ม. จำนวน ๙๗.๐๐ ม. พร้อมก่อสร้างบ่อพัก คสล. ขนาด ๐.๘๐ x ๐.๘๐ ม. ลึกเฉลี่ย ๑.๐๐ ม. จำนวน ๑๑.๐๐ บ่อ พร้อมก่อสร้างถนนลูกรังสี่เหลี่ยม ขนาดกว้างเฉลี่ย ๓.๐๐ ม. ยาว ๑๐๘.๐๐ ม. หนาเฉลี่ย ๐.๑๕ ม. หรือตามแบบแปลนของ เทศบาลตำบลน้ำใจ	๓๐๐,๐๐๐					วางท่อ คสล. จำนวน ๙๗ ม. พร้อมถนน ลูกรัง ยาว ๑๐๘ เมตร	กองช่าง	
๓๒	โครงการขยายเขตไฟฟ้าแรงต่ำพร้อม ไฟกิ่งจากแยกโรงเรียน - ประปา หมู่บ้าน บ้านหนองพัฒนา หมู่ที่ ๙	เพื่อให้ประชาชนมีไฟฟ้าใช้อย่าง ทั่วถึง	อุดหนุนการไฟฟ้าส่วนภูมิภาคอำเภอแม่ทะ	๑๔๓,๐๐๐					จำนวน ๑ ครั้ง	ประชาชนมีไฟฟ้าใช้ อย่างทั่วถึง	กองช่าง

ที่	โครงการ	วัตถุประสงค์	เป้าหมาย (ผลผลิตของโครงการ)	งบประมาณและที่เข้ามา					ตัวชี้วัด (KPI)	ผลที่คาดว่าจะได้รับ	หน่วยงาน ที่รับผิดชอบ
				๒๕๖๖ (บาท)	๒๕๖๗ (บาท)	๒๕๖๘ (บาท)	๒๕๖๙ (บาท)	๒๕๗๐ (บาท)			
๓๓	โครงการขยายเขตไฟฟ้าแรงต่ำ เพื่อการเกษตร บ้านหนองพัฒนา หมู่ที่ ๙	เพื่อให้ประชาชนมีไฟฟ้าใช้ อย่างทั่วถึง	อุดหนุนการไฟฟ้าส่วนภูมิภาคอำเภอแม่ทะ	๓๕๘,๐๐๐ (บาท)				๒๕๗๐ (บาท)	จำนวน ๑ ครั้ง	ประชาชนมีไฟฟ้าใช้ อย่างทั่วถึง	กองช่าง
๓๔	โครงการก่อสร้างถนน คสล. ขอบบ้าน นางศรี วังวงศ์บ้านหนองพัฒนา หมู่ที่ ๙	เพื่อให้ประชาชนมีความสะดวก ในการสัญจร	ขนาดกว้างเฉลี่ย ๒.๐๐ ม. ยาว ๔๐.๐๐ ม. หนาเฉลี่ย ๐.๑๐ ม. หรือตามแบบแปลน ของเทศบาลตำบลน้ำโจ้	๓๔,๐๐๐ (บาท)					ถนน คสล. ยาว ๔๐ ม.	ประชาชนมีความ สะดวกในการสัญจร	กองช่าง
๓๕	โครงการซ่อมรั้วผิวทาง Asphaltic concrete ขยเข้ศลาถนนงบประมาณ บ้านหนองพัฒนา หมู่ที่ ๙	เพื่อให้ประชาชนมีความสะดวก ในการสัญจร	ขนาดกว้างเฉลี่ย ๓.๕๐ ม. ยาว ๑๕๐.๐๐ ม. หนาเฉลี่ย ๐.๑๔ ม. หรือพื้นที่ผิวจราจรไม่น้อย กว่า ๕๒๕.๐๐ ตร.ม. พร้อมติดตั้งป้ายโครงการ จำนวน ๑ ป้าย รายละเอียดตามแบบแปลน ของเทศบาลตำบลน้ำโจ้	๑๖๖,๐๐๐ (บาท)					ถนน คสล. ยาว ๑๕๐ ม.	ประชาชนมีความ สะดวกในการสัญจร	กองช่าง
๓๖	โครงการวางท่อ คสล. บ้านนายบุญชู วงศ์สุด้า - นายศรีมูล สายยศ บ้านหนองพัฒนา หมู่ที่ ๙	เพื่อป้องกันน้ำท่วมขังภายใน หมู่บ้าน	ขนาด dia ๐.๖๐ ม. ยาว ๑๐๖ ม. พร้อม ก่อสร้างบ่อพัก คสล. ขนาด ๐.๘๐ x ๐.๘๐ ม. ลึกเฉลี่ย ๑.๐๐ ม. จำนวน ๑๒ บ่อ และ ก่อสร้างถนนลูกรังเฉลี่ยเรียบขนาดกว้าง เฉลี่ย ๓.๐๐ ม. ยาว ๑๓๗.๐๐ ม. หนาเฉลี่ย ๐.๑๕ หรือพื้นที่ไม่น้อยกว่า ๓๕๑.๐๐ ตร.ม. พร้อมติดตั้งป้ายโครงการ จำนวน ๑ ป้าย รายละเอียดตามแบบแปลนของเทศบาลตำบล น้ำโจ้	๓๒๗,๐๐๐ (บาท)					วางท่อ คสล. ยาว ๑๐๖ ม.	น้ำไม่ท่วมขัง	กองช่าง

ที่	โครงการ	วัตถุประสงค์	เป้าหมาย (ผลผลิตของโครงการ)	งบประมาณและที่ผ่านมา					ตัวชี้วัด (KPI)	ผลที่คาดว่าจะได้รับ	หน่วยงาน ที่รับผิดชอบ
				๒๕๖๖ (บาท)	๒๕๖๗ (บาท)	๒๕๖๘ (บาท)	๒๕๖๙ (บาท)	๒๕๗๐ (บาท)			
๓๗	โครงการก่อสร้างถนน คสล. ซอยบ้าน นายเดช บัวหล้า - บ้านนายบุญชู วงศ์สุต่า บ้านหนองพัฒนา หมู่ที่ ๙	เพื่อให้ประชาชนมีความสะดวก ในการสัญจร	ขยายความยาว ๓.๐๐ ม. ยาว ๒๓๗.๐๐ ม. หนาเฉลี่ย ๐.๑๐ ม. หรือพื้นที่รวมไม่น้อยกว่า ๗๑๑.๐๐ ตร.ม. พร้อมไหล่ทางลูกรังกว้าง ข้างละ ๐.๓๐ ม. และติดตั้งป้ายโครงการ จำนวน ๑ ป้าย รายละเอียดตามแบบแปลน ของเทศบาลตำบลน้ำโจ้	๔๐๐,๐๐๐		๓๑๓,๐๐๐			ถนน คสล. ยาว ๒๓๗ ม.	กองช่าง	
๓๘	โครงการขยายเขตไฟฟ้าแรงต่ำซอย บ้านนายบุญชู วงศ์สุต่า - บ้านนายเดช บัวหล้า บ้านหนองพัฒนา หมู่ที่ ๙	เพื่อให้ประชาชนมีไฟฟ้าใช้ อย่างทั่วถึง	อุดหนุนการไฟฟ้าส่วนภูมิภาคอำเภอแม่ทะ	๔๕,๐๐๐					จำนวน ๑ ครั้ง	กองช่าง	
๓๙	โครงการขยายเขตไฟฟ้าสวนนาย สุรินทร์ ทาน - สวนนายเหรียญ แก้วแปง บ้านค้อแก้วพัฒนา หมู่ที่ ๑๐	เพื่อให้ประชาชนมีไฟฟ้าใช้ อย่างทั่วถึง	อุดหนุนการไฟฟ้าส่วนภูมิภาคอำเภอแม่ทะ	๘๕,๐๐๐					จำนวน ๑ ครั้ง	กองช่าง	
๔๐	โครงการวางท่อ คสล. นานายหัน สายปะละ - นายศรีบุตร ตะมะพุด บ้านค้อแก้วพัฒนา หมู่ที่ ๑๐	เพื่อป้องกันท่วมขัง	ขนาด dia ๐.๖๐ ม. จำนวน ๑๓๔.๐๐ ม. พร้อมก่อสร้างบ่อพัก คสล. ขนาด ๐.๘๐ x ๐.๘๐ ม. ลึกเฉลี่ย ๑.๐๐ ม. จำนวน ๑๔ บ่อ และก่อสร้างถนนลูกรังเฉลี่ยเรียบขนาดกว้าง เฉลี่ย ๓.๐๐ ม. ยาว ๑๔๕.๐๐ ม. หนาเฉลี่ย ๐.๑๕ ม. หรือพื้นที่ไม่น้อยกว่า ๔๓๕.๐๐ ตร.ม. พร้อมติดตั้งป้ายโครงการ จำนวน ๑ ป้าย รายละเอียดตามแบบแปลนของเทศบาล ตำบลน้ำโจ้	๔๐๗,๐๐๐					วางท่อ คสล. จำนวน ๑๓๔ ม.	กองช่าง	
<b>รวม ๔๐ โครงการ</b>				๘,๐๗๕,๐๐๐	๓,๖๓๘,๑๐๐	๒,๐๗๒,๐๐๐	๗๕๓,๐๐๐	๑๙,๐๐๐			



๑.๒ แผนงานการพาณิชย์

ที่	โครงการ	วัตถุประสงค์	เป้าหมาย (ผลผลิตของโครงการ)	งบประมาณและที่ผ่านมา					ตัวชี้วัด (KPI)	ผลที่คาดว่าจะได้รับ	หน่วยงาน ที่รับผิดชอบ
				๒๕๖๖ (บาท)	๒๕๖๗ (บาท)	๒๕๖๘ (บาท)	๒๕๖๙ (บาท)	๒๕๗๐ (บาท)			
๑	โครงการชุดเจาะบ่อบาดาลประปา หมู่บ้านป่าจ้ำ หมู่ที่ ๒	เพื่อให้ประชาชนมีน้ำใช้ อุปโภคบริโภค	ขนาด dia ๔" (pvc) ลึก ๑๐๐ ม. และติดตั้ง ชุดเครื่องสูบน้ำชนิดจมน้ำ (Submersible Pump) ขนาด ๓ เฟส ๓ แรงม้า พร้อมตู้ควบคุม	๒๕๐,๐๐๐					เจาะบ่อบาดาล ขนาดลึก ๑๐๐ เมตร	ประชาชนมีน้ำใช้ อุปโภคบริโภค	กองช่าง
๒	โครงการขยายเขตประปาโรงน้ำ นายยวย สาคำ - หลังโรงเรียน ท้องที่วิทยายา บ้านต่อ หมู่ที่ ๓	เพื่อให้ประชาชนมีน้ำใช้ อุปโภคบริโภค	ขนาดท่อ PVC dia ๒" ยาว ๗๕๐.๐๐ เมตร รายละเอียดตามแบบแปลนของเทศบาล ตำบลน้ำใจ	๘๒,๐๐๐					ขยายเขต ประปา ยาว ๗๕๐ ม.	ประชาชนมีน้ำใช้ อุปโภคบริโภค	กองช่าง
๓	โครงการชุดเจาะบ่อบาดาลประปา หมู่บ้าน บ้านม่อนแสนศรี หมู่ที่ ๖	เพื่อให้ประชาชนมีน้ำใช้ อุปโภคบริโภค	ขนาด dia ๔" (pvc) ลึก ๑๐๐ ม. และติดตั้ง ชุดเครื่องสูบน้ำชนิดจมน้ำ (Submersible Pump) ขนาด ๓ เฟส ๓ แรงม้า พร้อมตู้ควบคุม	๒๕๐,๐๐๐					เจาะบ่อบาดาล ขนาดลึก ๑๐๐ เมตร	ประชาชนมีน้ำใช้ อุปโภคบริโภค	กองช่าง
๔	โครงการชุดเจาะบ่อบาดาลประปา หมู่บ้าน บ้านแม่ปุง หมู่ที่ ๗	เพื่อให้ประชาชนมีน้ำใช้ ในการอุปโภคบริโภค อย่างเพียงพอ	ขนาด dia ๔" (pvc) ลึก ๑๐๐ ม. และติดตั้ง ชุดเครื่องสูบน้ำชนิดจมน้ำ (Submersible Pump) ขนาด ๓ เฟส ๓ แรงม้า พร้อมตู้ควบคุม	๒๕๐,๐๐๐					เจาะบ่อบาดาล ขนาดลึก ๑๐๐ เมตร	ประชาชนมีน้ำ ใช้ อย่าง เพียงพอ	กองช่าง
๕	โครงการชุดเจาะบ่อบาดาลประปา หมู่บ้าน บ้านต่อแก้วพัฒนา หมู่ที่ ๑๐	เพื่อให้ประชาชนมีน้ำใช้ ในการอุปโภคบริโภค อย่างเพียงพอ	ขนาด dia ๔" (PVC) ลึก ๑๐๐.๐๐ ม. และติดตั้งชุดเครื่องสูบน้ำชนิดจมน้ำ (Submersible Pump) ขนาด ๓ เฟส ๓ แรงม้า พร้อมตู้ควบคุม	๒๕๐,๐๐๐					เจาะบ่อบาดาล ขนาดลึก ๑๐๐ เมตร	ประชาชนมีน้ำ ใช้ อย่าง เพียงพอ	กองช่าง
<b>รวม ๕ โครงการ</b>				๑,๐๘๒,๐๐๐	๐	๐	๐	๐			

๑.๓ แผนงานการเกษตร

ที่	โครงการ	วัตถุประสงค์	เป้าหมาย (ผลผลิตของโครงการ)	งบประมาณและที่ผ่านมา					ผลที่คาดว่าจะได้รับ	หน่วยงาน ที่รับผิดชอบ	
				๒๕๖๖ (บาท)	๒๕๖๗ (บาท)	๒๕๖๘ (บาท)	๒๕๖๙ (บาท)	๒๕๗๐ (บาท)			
๑	โครงการตลาดน้ำเมืองชอยนายชุม ศรีปินตา บ้านดอ หมู่ที่ ๑๐	เพื่อให้ประชาชนมีน้ำใช้ทำการ เกษตรอย่างทั่วถึง	ขนาดปากกว้าง ๑.๐๐ ม. ท้องกว้าง ๐.๓๐ ม. ลึกเฉลี่ย ๐.๕๐ ม. ยาว ๘๕๐.๐๐ ม. หรือตามแบบแปลนของเทศบาลตำบลน้ำโจ้	๒๗๗,๐๐๐					ตลาดน้ำเมือง ยาว ๘๕๐ ม.	ประชาชนมีน้ำใช้ ทำการเกษตรอย่าง ทั่วถึง	กองช่าง
๒	โครงการตลาดน้ำเมืองชอยบ้าน นางเลย เขียวคำ บ้านดอ หมู่ที่ ๑๐	เพื่อให้ประชาชนมีน้ำใช้ทำการ เกษตรอย่างทั่วถึง	ขนาดปากกว้าง ๑.๐๐ ม. ท้องกว้าง ๐.๓๐ ม. ลึกเฉลี่ย ๐.๕๐ ม. ยาว ๘๒๐.๐๐ ม. หรือตามแบบแปลนของเทศบาลตำบลน้ำโจ้	๓๐๐,๐๐๐					ตลาดน้ำเมือง ยาว ๘๒๐.๐๐ เมตร	ประชาชนมีน้ำใช้ ทำการเกษตรอย่าง ทั่วถึง	กองช่าง
๓	โครงการก่อสร้างประตุน้ำ ณ ฝ่าย ลუნา สายเทพ บ้านแม่ป่ง หมู่ที่ ๗	เพื่อให้ประชาชนมีน้ำใช้ทำการ เกษตรอย่างทั่วถึง	วางท่อ คสล. ขนาด dia ๐.๖๐ ม. จำนวน ๑๐.๐๐ ท่อน พร้อมประตุน้ำ	๔๔,๐๐๐					ประตุน้ำเปิด - เปิด	ประชาชนมีน้ำใช้ ทำการเกษตรอย่าง ทั่วถึง	กองช่าง
<b>รวม ๓ โครงการ</b>				<b>๕๒๑,๐๐๐</b>	<b>๐</b>	<b>๐</b>	<b>๐</b>	<b>๐</b>			

- ก. ยุทธศาสตร์จังหวัดที่ ๔ สังคม คุณภาพชีวิต ความมั่นคง และทรัพยากรธรรมชาติและสิ่งแวดล้อม  
 กฤษฎีที่ ๖ : บริหารจัดการทรัพยากรธรรมชาติและสิ่งแวดล้อมไม่ประสิทธิภพและเกิดความยั่งยืน  
 ข. ยุทธศาสตร์การพัฒนาองค์กรปกครองส่วนท้องถิ่นจังหวัดลำปาง ๒. การอนุรักษ์ทรัพยากรธรรมชาติและสิ่งแวดล้อม  
 ๒. ยุทธศาสตร์การอนุรักษ์ทรัพยากรธรรมชาติและสิ่งแวดล้อม

๒.๑ แผนงานคณะและชุมชน

ที่	โครงการ	วัตถุประสงค์	เป้าหมาย (ผลผลิตของโครงการ)	งบประมาณและที่ผ่านมา					ตัวชี้วัด (KPI)	ผลที่คาดว่าจะได้รับ	หน่วยงาน ที่รับผิดชอบ
				๒๕๖๖ (บาท)	๒๕๖๗ (บาท)	๒๕๖๘ (บาท)	๒๕๖๙ (บาท)	๒๕๗๐ (บาท)			
๑	โครงการส่งเสริมการมีส่วนร่วมของประชาชนในการคัดแยกขยะ	เพื่อส่งเสริมการคัดแยกขยะเพื่อนำมาใช้ประโยชน์	จัดอบรม รณรงค์ ให้ความรู้การคัดแยกขยะในครัวเรือน	๑๕,๐๐๐	๑๕,๐๐๐	๑๕,๐๐๐	๑๕,๐๐๐	๑๕,๐๐๐	ปริมาณขยะครัวเรือน ลดลง	กองสาธารณสุข	
๒	โครงการอบรมการทำบ่อตกไขมันอย่างง่ายให้แก่ชุมชนและผู้ประกอบการ	เพื่อส่งเสริมให้ประชาชนตระหนักประชาชนสามารถทำบ่อตกไขมันอย่างง่ายด้วยตัวเองได้	จัดอบรมให้ความรู้การทำบ่อตกไขมันอย่างง่ายให้แก่ชุมชนและผู้ประกอบการ	๑๐,๐๐๐	๑๐,๐๐๐	๑๐,๐๐๐	๑๐,๐๐๐	๑๐,๐๐๐	การทดสอบ ความรู้ก่อน หลังการ อบรม	กองสาธารณสุข	
๓	โครงการบ้านอยู่ ชุมชนน่าอยู่ สิ่งแวดล้อมดี	เพื่อรักษาสภาพอนามัยสิ่งแวดล้อมในชุมชนให้สะอาด เป็นระเบียบ โดยการมีส่วนร่วมของชุมชน	จัดอบรม รณรงค์ทำความสะอาด บ้านสะอาด	๓๕,๐๐๐	๓๕,๐๐๐	๓๕,๐๐๐	๓๕,๐๐๐	๓๕,๐๐๐	บ้านเรือน หมู่บ้านเป็น ชุมชนที่น่าอยู่	กองสาธารณสุข	
๔	โครงการบริหารจัดการขยะขององค์กรปกครองส่วนท้องถิ่นจังหวัดลำปาง	เพื่อการบริหารจัดการขยะมูลฝอยขององค์กรปกครองส่วนท้องถิ่นจังหวัดลำปางเป็นไปอย่างถูกต้องตามหลักสุขภาพอนามัย สิ่งแวดล้อม	อุดหนุนงบประมาณให้องค์การบริหารส่วนจังหวัดลำปางเพื่อการบริหารจัดการขยะมูลฝอยขององค์กรปกครองส่วนท้องถิ่นจังหวัดลำปางจำนวน ๔๗ แห่ง และขยะของการไฟฟ้าฝ่ายผลิตแห่งประเทศไทย แม่มาะ	๑๖๕,๐๐๐	๑๖๕,๐๐๐	๑๖๕,๐๐๐	๑๖๕,๐๐๐	๑๖๕,๐๐๐	นำมอง อุดหนุนงบ ประมาณให้ อบจ.ลำปาง	กองสาธารณสุข	
<b>รวม ๔ โครงการ</b>				๒๒๕,๐๐๐	๒๒๕,๐๐๐	๒๒๕,๐๐๐	๒๒๕,๐๐๐	๒๒๕,๐๐๐			

๒.๒ แผนงานการเกษตร

ที่	โครงการ	วัตถุประสงค์	เป้าหมาย (ผลผลิตของโครงการ)	งบประมาณและที่ผ่านมา					ตัวชี้วัด (KPI)	ผลที่คาดว่าจะได้รับ	หน่วยงาน ที่รับผิดชอบ
				๒๕๖๖ (บาท)	๒๕๖๗ (บาท)	๒๕๖๘ (บาท)	๒๕๖๙ (บาท)	๒๕๗๐ (บาท)			
๑	โครงการปลูกต้นไม้เฉลิมพระเกียรติ	เพื่อเฉลิมพระเกียรติพระเจ้าอยู่หัวและพระราชวงศ์	ปลูกต้นไม้ในวันสำคัญ	๕,๐๐๐	๕,๐๐๐	๕,๐๐๐	๕,๐๐๐	๕,๐๐๐	๑ ครั้ง/ปี	เทศบาลมีภูมิทัศน์ที่สวยงาม	งานการเกษตร
๒	โครงการปล่อยพันธุ์สัตว์น้ำเฉลิมพระเกียรติ	เพื่อถวายเป็นพระราชกุศล	ปล่อยสัตว์น้ำลงสู่ลำน้ำจางและแหล่งน้ำธรรมชาติในชุมชน	๑๐,๐๐๐	๑๐,๐๐๐	๑๐,๐๐๐	๑๐,๐๐๐	๑๐,๐๐๐	๑ ครั้ง/ปี	มีปลาในแหล่งน้ำธรรมชาติ	งานการเกษตร
๓	โครงการก่อสร้างฝายชะลอน้ำเฉลิมพระเกียรติ	เพื่อเฉลิมพระเกียรติพระเจ้าอยู่หัวและเพื่อรักษาสภาพแวดล้อมของป่าไม่ให้ชุ่มชื้น	ในพื้นที่ต่าง ๆ ในเขตเทือกเขาในพื้นที่ตำบลน้ำโจ้	๑๐,๐๐๐	๑๐,๐๐๐	๑๐,๐๐๐	๑๐,๐๐๐	๑๐,๐๐๐	๑ ครั้ง/ปี	ป่าไม่มีความอุดมสมบูรณ์	งานการเกษตร
๔	โครงการปลูกหญ้าแฝกตามแนวพระราชดำริ	เพื่อป้องกันตลิ่งพังทลายของดิน	ปลูกหญ้าแฝกบริเวณริมตลิ่งและที่ลาดชัน	๑๐,๐๐๐	๑๐,๐๐๐	๑๐,๐๐๐	๑๐,๐๐๐	๑๐,๐๐๐	๑ ครั้ง/ปี	ตลิ่งไม่พังทลาย	งานการเกษตร
๕	โครงการอนุรักษ์พันธุกรรมพืชอันเนื่องมาจากพระราชดำริสมเด็จพระเทพรัตนราชสุดาฯ สยามบรมราชกุมารี (อพ.สธ.)	สนับสนุนการอนุรักษ์ทรัพยากรตามโครงการอนุรักษ์พันธุกรรมพืชอันเนื่องมาจากพระราชดำริฯ (อพ.สธ.) ตามยุทธศาสตร์แผนแม่บทอพ.สธ. ระยะ ๕ ปี	สนับสนุนการอนุรักษ์ทรัพยากรตามแนวพระราชดำริ	๑๐,๐๐๐	๑๐,๐๐๐	๑๐,๐๐๐	๑๐,๐๐๐	๑๐,๐๐๐	๑ ครั้ง/ปี	เพื่อให้การเรียนรู้นำไปสู่สังคมพัฒนาตนเอง อนุรักษ์ ประเทศชาติ	งานการเกษตร
๖	โครงการฝึกอบรมพัฒนาศักยภาพผู้นำเกษตรกร	เพื่อฝึกอบรมให้ความรู้พัฒนาศักยภาพของผู้นำเกษตรกรตำบลน้ำโจ้	ฝึกอบรมให้ความรู้ผู้นำเกษตรกรตำบลน้ำโจ้	๑๐,๐๐๐	๑๐,๐๐๐	๑๐,๐๐๐	๑๐,๐๐๐	๑๐,๐๐๐	๑ ครั้ง/ปี	ผู้เข้าร่วมโครงการมีความรู้เพิ่มขึ้นหลังการอบรม	งานการเกษตร
<b>รวม ๖ โครงการ</b>				๕๕,๐๐๐	๕๕,๐๐๐	๕๕,๐๐๐	๕๕,๐๐๐	๕๕,๐๐๐			

ก. ยุทธศาสตร์จังหวัดที่ ๔ สังคม คุณภาพชีวิต ความมั่นคง และทรัพยากรธรรมชาติและสิ่งแวดล้อม  
กลยุทธ์ที่ ๑ ส่งเสริมและพัฒนาคุณภาพชีวิตของประชาชนทุกมิติ

ข. ยุทธศาสตร์การพัฒนาองค์กรปกครองส่วนท้องถิ่นจังหวัดลำปาง ๓.การพัฒนาสังคม/ชุมชน

๓. ยุทธศาสตร์การพัฒนาสังคม/ชุมชนและความสงบเรียบร้อย

๓.๑ แผนงานบริหารทั่วไป

ที่	โครงการ	วัตถุประสงค์	เป้าหมาย (ผลผลิตของโครงการ)	งบประมาณและที่ผ่านมา					ตัวชี้วัด (KPI)	ผลที่คาดว่าจะ ได้รับ	หน่วยงาน ที่รับผิดชอบ
				๒๕๖๖ (บาท)	๒๕๖๗ (บาท)	๒๕๖๘ (บาท)	๒๕๖๙ (บาท)	๒๕๗๐ (บาท)			
๑	โครงการเสริมสร้างองค์ความรู้ในการ จัดทำแผนพัฒนาท้องถิ่น	เพื่อให้ประชาชนได้รับความ รู้ในการจัดทำแผนพัฒนา ท้องถิ่น	ผู้นำชุมชนทุกหมู่บ้าน จำนวน ๑๒๐ คน	๑๐,๐๐๐	๑๐,๐๐๐	๑๐,๐๐๐	๑๐,๐๐๐	๑๐,๐๐๐	มีผู้เข้าร่วม อบรมร้อยละ ๑๐๐	ประชาชนได้รับ ความรู้ในการจัดทำ แผนพัฒนาท้องถิ่น	กองยุทธศาสตร์ฯ
๒	โครงการอบรม "การมีส่วนร่วมของ ประชาชนตามรัฐธรรมนูญ พ.ศ.๒๕๖๐"	เพื่อให้ความรู้แก่ประชาชน ในเรื่อง สิทธิ หน้าที่ และการ มีส่วนร่วมของประชาชน	ผู้นำชุมชน กลุ่ม องค์กรต่าง ๆ ภาคประชาสังคมตำบลน้ำโจ้ จำนวน ๕๐ คน	๑๐,๐๐๐	๑๐,๐๐๐	๑๐,๐๐๐	๑๐,๐๐๐	๑๐,๐๐๐	มีผู้เข้าร่วม อบรมร้อยละ ๑๐๐	ประชาชนมีความรู้ เพิ่มขึ้นร้อยละ ๘๐	กองยุทธศาสตร์ฯ
๓	โครงการติดตามประเมินผลการ ปฏิบัติงาน	เพื่อติดตามประเมินผลการ ปฏิบัติงานของเทศบาล สะท้อนผลการพัฒนาในปี ที่ผ่านมา	การประชุมของคณะกรรมการติดตาม ประเมินผลเพื่อติดตามผลการดำเนินงาน ของเทศบาลฯ ประจำปี	๖,๐๐๐	๖,๐๐๐	๖,๐๐๐	๖,๐๐๐	๖,๐๐๐	อย่างน้อย ๑ ครั้ง/ปี	มีการประเมินผล การปฏิบัติงานที่มี ประสิทธิภาพ	กองยุทธศาสตร์ฯ
				๒๖,๐๐๐	๒๖,๐๐๐	๒๖,๐๐๐	๒๖,๐๐๐	๒๖,๐๐๐			

๓.๒ แผนงานการศึกษา

ที่	โครงการ	วัตถุประสงค์	เป้าหมาย (ผลผลิตของโครงการ)	งบประมาณและที่ผ่านมา					ตัวชี้วัด (KPI)	ผลที่คาดว่าจะได้รับ	หน่วยงาน ที่รับผิดชอบ
				๒๕๖๖ (บาท)	๒๕๖๗ (บาท)	๒๕๖๘ (บาท)	๒๕๖๙ (บาท)	๒๕๗๐ (บาท)			
๑	โครงการสนับสนุนค่าใช้จ่าย การบริหารสถานศึกษา	เพื่อเป็นค่าใช้จ่ายในการ จัดการศึกษาศูนย์พัฒนาเด็ก เล็กเทศบาลตำบลน้ำโจ้นและ โรงเรียนอนุบาลเทศบาล ตำบลน้ำโจ้น	<p>๑) ค่าใช้จ่ายศูนย์พัฒนาเด็กเล็ก ๔๗๙,๖๓๐.- บาท</p> <p>๑. ค่าอาหารกลางวันศูนย์ พัฒนาเด็กเล็กฯ ๒๗๗,๘๓๐.- บาท</p> <p>๒. ค่าไฟฟ้า ๕๐,๐๐๐.- บาท</p> <p>๓. ค่าบริการสื่อสารและคมนาคม ๑๐,๐๐๐.- บาท</p> <p>๔. ค่าวัสดุคอมพิวเตอร์ ๕,๐๐๐.- บาท</p> <p>๕. ค่าจัดการเรียนการสอน ๙๑,๘๐๐.- บาท</p> <p>๖. ค่าวัสดุสำนักงาน ๑๐,๐๐๐.- บาท</p> <p>๗. ค่าวัสดุงานบ้านครัว ๒๐,๐๐๐.- บาท</p> <p>๘. ค่าน้ำประปา ๑๕,๐๐๐.- บาท</p> <p>๒) ค่าใช้จ่ายโรงเรียนอนุบาล เทศบาลตำบลน้ำโจ้น ๙๓๗,๗๙๐.- บาท</p> <p>๑. ค่ากิจกรรมพัฒนาคุณภาพผู้เรียน ๓๙,๙๙๐.- บาท</p> <p>๒. ค่าเครื่องแบบนักเรียน ๒๗,๙๐๐.- บาท</p> <p>๓. ค่าจัดการเรียนการสอน ๑๕๘,๑๐๐.- บาท</p>	๑,๔๑๗,๔๒๐ (บาท)	๑,๔๑๗,๔๒๐ (บาท)	๑,๔๑๗,๔๒๐ (บาท)	๑,๔๑๗,๔๒๐ (บาท)	๑,๔๑๗,๔๒๐ (บาท)	๑๐๐% ของ กิจกรรมที่ ดำเนินการ	ศูนย์พัฒนาเด็กเล็ก และโรงเรียน อนุบาลเทศบาล ตำบลน้ำโจ้นกิจกรรม ที่ดำเนินการ	งานการศึกษา

ที่	โครงการ	วัตถุประสงค์	เป้าหมาย (ผลผลิตของโครงการ)	งบประมาณและที่ผ่านมา					ตัวชี้วัด (KPI)	ผลที่คาดว่าจะ จะได้รับ	หน่วยงาน ที่รับผิดชอบ
				๒๕๖๖ (บาท)	๒๕๖๗ (บาท)	๒๕๖๘ (บาท)	๒๕๖๙ (บาท)	๒๕๗๐ (บาท)			
			<p>๔. ค่าใช้จ่ายในการปรับปรุงหลักสูตร ๒๐,๐๐๐.- บาท</p> <p>๕. ค่าบริการสื่อสารและโทรคมนาคม ๑๐,๐๐๐.- บาท</p> <p>๖. ค่าหนังสือ ๑๘,๖๐๐.- บาท</p> <p>๗. ค่าอาหารกลางวัน ๓๙๐,๖๐๐.- บาท</p> <p>๘. ค่าอุปกรณ์การเรียน ๑๘,๖๐๐.-</p> <p>๙. ค่าไฟฟ้า ๘๐,๐๐๐.- บาท</p> <p>๑๐. โครงการปฐมวัยแห่งชาติและการประชุม ผู้ปกครอง ๕,๐๐๐.-</p> <p>๑๑. วิสตุคอมพิวเตอร์ ๕,๐๐๐.-</p> <p>๑๒. วิสตุสำนักงาน ๑๐,๐๐๐.-</p> <p>๑๓. วิสตุงานบ้านงานครัว ๒๐,๐๐๐.- บาท</p> <p>๑๔. ค่าน้ำประปา ๑๐,๐๐๐.- บาท</p> <p>๑๕. โครงการฝึกอบรมหลักสูตร "การจัด ระบบประกันคุณภาพในสถานศึกษาระดับ การศึกษาขั้นพื้นฐาน สังกัดองค์กรปกครอง ส่วนท้องถิ่น ตามกฎกระทรวงการประกัน คุณภาพการศึกษา พ.ศ.๒๕๖๑ จำนวน ๑๒๔,๐๐๐ บาท</p>								

ที่	โครงการ	วัตถุประสงค์	เป้าหมาย (ผลผลิตของโครงการ)	งบประมาณและที่ผ่านมา					ตัวชี้วัด (KPI)	ผลที่คาดว่าจะได้รับ	หน่วยงาน ที่รับผิดชอบ
				๒๕๖๖ (บาท)	๒๕๖๗ (บาท)	๒๕๖๘ (บาท)	๒๕๖๙ (บาท)	๒๕๗๐ (บาท)			
๒	โครงการวันวิชาการและผลงาน	-เพื่อแลกเปลี่ยนเรียนรู้ผลงานทางวิชาการของครูและนักเรียน -เพื่อนำผลงานของนักเรียน เผยแพร่ให้กับผู้ปกครองและชุมชน รับทราบ	๑. ครูและนักเรียนร้อยละ ๑๐๐ มีโอกาสแลกเปลี่ยนเรียนรู้ประสบการณ์จากการเข้าร่วมงานวิชาการ ๒. นักเรียนได้นำผลงานของตนเองเผยแพร่สู่สาธารณะให้ผู้ปกครองและชุมชนรับทราบ	๕,๐๐๐	๕,๐๐๐	๕,๐๐๐	๕,๐๐๐	๕,๐๐๐	๑ ครั้ง/ปี	- ครูและนักเรียน โรงเรียนอนุบาล เทศบาลตำบลน้ำโจ้ ได้แลกเปลี่ยนเรียนรู้ ผลงานทางวิชาการ -โรงเรียนอนุบาล เทศบาลตำบลน้ำโจ้ ได้นำผลงานของ นักเรียนเผยแพร่ให้กับ ผู้ปกครองและชุมชน รับทราบ	งานการศึกษา
๓	โครงการแข่งขันกีฬาเด็กศูนย์พัฒนา เด็กเล็กและโรงเรียนอนุบาลเทศบาล ตำบลน้ำโจ้	เพื่อเสริมสร้างความรักความ สามัคคีการรู้แพ้ รู้ชนะ รู้อภัย ให้แก่เด็กนักเรียนในศูนย์ พัฒนาเด็กเล็กและเด็กนักเรียน ร.ร.อนุบาลเทศบาลตำบลน้ำโจ้	เด็กนักเรียนในศูนย์พัฒนาเด็กเล็กและ โรงเรียนอนุบาลเทศบาลตำบลน้ำโจ้ทุกคน	๑๕,๐๐๐	๑๕,๐๐๐	๑๕,๐๐๐	๑๕,๐๐๐	๑๕,๐๐๐	๑ ครั้ง/ปี	เด็กนักเรียนมีความ รักความสามัคคีกัน	งานการศึกษา
๔	โครงการโรงเรียนพอเพียงท้องถิ่น (สถานศึกษาพอเพียง)	เพื่อให้เด็กนักเรียนได้เรียนรู้ เรื่องเศรษฐกิจพอเพียง	นักเรียนในโรงเรียนอนุบาลเทศบาล ตำบลน้ำโจ้ทุกคน	๕,๐๐๐	๕,๐๐๐	๕,๐๐๐	๕,๐๐๐	๕,๐๐๐	๑ ครั้ง/ปี	นักเรียนได้รับความ รู้ในเรื่องเศรษฐกิจ พอเพียง	งานการศึกษา



ที่	โครงการ	วัตถุประสงค์	เป้าหมาย (ผลผลิตของโครงการ)	งบประมาณและที่ผ่านมา					ตัวชี้วัด (KPI)	ผลที่คาดว่าจะได้รับ	หน่วยงาน ที่รับผิดชอบ
				๒๕๖๖ (บาท)	๒๕๖๗ (บาท)	๒๕๖๘ (บาท)	๒๕๖๙ (บาท)	๒๕๗๐ (บาท)			
๕	โครงการอาหารกลางวันสำหรับเด็กนักเรียนบ้านอ่องท่า	เพื่อให้เด็กนักเรียนได้รับประทานอาหารกลางวันครบทุกคน	นักเรียนทุกคนได้รับประทานอาหารกลางวัน	๒๗๓,๐๐๐	๒๗๓,๐๐๐	๒๗๓,๐๐๐	๒๗๓,๐๐๐	๒๗๓,๐๐๐	นักเรียนไม่ได้รับประทานอาหารครบทุกคน	งานการศึกษา	
๖	โครงการอาหารกลางวันสำหรับเด็กนักเรียนของวิทยาลัยอาชีวศึกษา	เพื่อให้เด็กนักเรียนได้รับประทานอาหารกลางวันครบทุกคน	นักเรียนทุกคนได้รับประทานอาหารกลางวัน	๔๔๘,๐๐๐	๔๔๘,๐๐๐	๔๔๘,๐๐๐	๔๔๘,๐๐๐	๔๔๘,๐๐๐	นักเรียนไม่ได้รับประทานอาหารครบทุกคน	งานการศึกษา	
๗	โครงการส่งเสริมศักยภาพการจัดการศึกษาท้องถิ่น	เพื่อเป็นค่าใช้จ่ายสำหรับบุคลากรทางการศึกษาของศูนย์พัฒนาเด็กเล็ก และโรงเรียนอนุบาลเทศบาลตำบลน้ำใจ	บุคลากรทางการศึกษาได้รับการส่งเสริมพัฒนาศักยภาพในการจัดการศึกษา	๔๐,๐๐๐	๔๐,๐๐๐	๔๐,๐๐๐	๔๐,๐๐๐	๔๐,๐๐๐	บุคลากรทางการศึกษาได้รับการพัฒนา	งานการศึกษา	
<b>รวม ๗ โครงการ</b>				๒,๒๐๓,๕๒๐	๒,๒๐๓,๕๒๐	๒,๒๐๓,๕๒๐	๒,๒๐๓,๕๒๐	๒,๒๐๓,๕๒๐			

๓.๒ แผนงานรักษาความสงบภายใน

ที่	โครงการ	วัตถุประสงค์	เป้าหมาย (ผลผลิตของโครงการ)	งบประมาณและที่ผ่านมา					ตัวชี้วัด (KPI)	ผลที่คาดว่าจะได้รับ	หน่วยงาน ที่รับผิดชอบ
				๒๕๖๖ (บาท)	๒๕๖๗ (บาท)	๒๕๖๘ (บาท)	๒๕๖๙ (บาท)	๒๕๗๐ (บาท)			
๑	โครงการป้องกันและแก้ไขปัญหาร้ายแรง	เพื่อป้องกันและแก้ไขปัญหาร้ายแรง	พื้นที่เสี่ยงในตำบลน้ำโจ้ว	๑๐,๐๐๐	๑๐,๐๐๐	๑๐,๐๐๐	๑๐,๐๐๐	๑๐,๐๐๐	๑ ครั้ง/ปี	สามารถลดปัญหาภัยแล้งได้	งานป้องกันฯ
๒	โครงการป้องกันและแก้ไขปัญหาน้ำท่วมและหมอกควัน	เพื่อป้องกันและแก้ไขปัญหาน้ำท่วมและหมอกควัน	พื้นที่ตำบลน้ำโจ้ว	๑๐,๐๐๐	๑๐,๐๐๐	๑๐,๐๐๐	๑๐,๐๐๐	๑๐,๐๐๐	๑ ครั้ง/ปี	ลดปัญหาไฟป่าและมลพิษ	งานป้องกันฯ
๓	โครงการฝึกซ้อมแผนป้องกันและบรรเทาสาธารณภัย	เพื่อฝึกและเตรียมความพร้อมให้แก่ประชาชนในการเผชิญเหตุ	ประชาชนในตำบลน้ำโจ้ว	๑๕,๐๐๐	๑๕,๐๐๐	๑๕,๐๐๐	๑๕,๐๐๐	๑๕,๐๐๐	๑ ครั้ง/ปี	ประชาชนมีความรู้และความชำนาญมากขึ้น	งานป้องกันฯ
๔	โครงการป้องกัน ลอดอุบัติเหตุทางถนนในช่วงเทศกาลปีใหม่	เพื่อป้องกันและช่วยเหลือผู้ประสบอุบัติเหตุ	จัดตั้งจุดบริการประชาชนช่วงเทศกาลปีใหม่	๑๐,๐๐๐	๑๐,๐๐๐	๑๐,๐๐๐	๑๐,๐๐๐	๑๐,๐๐๐	๑ ครั้ง/ปี	สามารถป้องกันและช่วยเหลือผู้ประสบอุบัติเหตุได้	งานป้องกันฯ
๕	โครงการป้องกัน ลอดอุบัติเหตุทางถนนในช่วงเทศกาลสงกรานต์	เพื่อป้องกันและช่วยเหลือผู้ประสบอุบัติเหตุ	จัดตั้งจุดบริการประชาชนช่วงเทศกาลสงกรานต์	๑๐,๗๐๐	๑๐,๗๐๐	๑๐,๗๐๐	๑๐,๗๐๐	๑๐,๗๐๐	๑ ครั้ง/ปี	สามารถป้องกันและช่วยเหลือผู้ประสบอุบัติเหตุได้	งานป้องกันฯ
๖	โครงการอบรม อปพร. (จัดตั้ง)	เพื่อพัฒนาฝึกทบทวนความรู้และจัดท่าเครื่องแต่งกายให้แก่ อปพร.	อบรมประชาชนที่สมัครสมาชิก อปพร. จำนวน ๑ รุ่น	๕๐,๐๐๐	๕๐,๐๐๐	๕๐,๐๐๐	๕๐,๐๐๐	๕๐,๐๐๐	๑ ครั้ง/ปี	อปพร. มีความพร้อมด้านทักษะมากขึ้น	งานป้องกันฯ

ที่	โครงการ	วัตถุประสงค์	เป้าหมาย (ผลผลิตของโครงการ)	งบประมาณและที่ผ่านมา					ตัวชี้วัด (KPI)	ผลที่คาดว่าจะได้รับ	หน่วยงาน ที่รับผิดชอบ
				๒๕๖๖ (บาท)	๒๕๖๗ (บาท)	๒๕๖๘ (บาท)	๒๕๖๙ (บาท)	๒๕๗๐ (บาท)			
๗	โครงการเสริมสร้างทีมผู้พิทักษ์ สนับสนุนการดำเนินงานและบริหาร จัดการระบบการแพทย์ฉุกเฉิน	เพื่อเสริมสร้างทีมผู้พิทักษ์ในการ ดำเนินงานและบริหารจัดการ ระบบการแพทย์ฉุกเฉิน	เจ้าหน้าที่ขององค์กรปกครองส่วนท้องถิ่น และอาสาสมัครป้องกันภัยฝ่ายพลเรือน เทศบาลตำบลน้ำโจ้	๓๐,๐๐๐	๓๐,๐๐๐	๓๐,๐๐๐	๓๐,๐๐๐	๓๐,๐๐๐	ทีมผู้พิทักษ์มีความรู้ ในการช่วยเหลือ ผู้บาดเจ็บได้ และ สามารถขึ้นทะเบียน ในระบบการแพทย์ ฉุกเฉินได้	สำนักปลัด งานป้องกันฯ	
๘	โครงการติดตั้งกล้อง CCTV (กล้องวงจรปิด) ภายในหมู่บ้าน บ้านแม่ปุง หมู่ที่ ๗	เพื่อความปลอดภัยในชีวิต และทรัพย์สินของประชาชน	ติดตั้งกล้องวงจรปิด CCTV ภายในหมู่บ้าน จำนวน ๑๐ จุด	๑๓๕,๗๐๐	๑๓๕,๗๐๐	๑๓๕,๗๐๐	๑๓๕,๗๐๐	๑๓๕,๗๐๐	ประชาชนได้มีความ ปลอดภัยในชีวิต และทรัพย์สิน	กรมส่งเสริม การปกครอง ท้องถิ่น	
<b>รวม ๘ โครงการ</b>				๑๓๕,๗๐๐	๑๓๕,๗๐๐	๑๓๕,๗๐๐	๑๓๕,๗๐๐	๑๓๕,๗๐๐			

๓.๓ แผนงานสังคมสงเคราะห์

ที่	โครงการ	วัตถุประสงค์	เป้าหมาย (ผลผลิตของโครงการ)	งบประมาณและที่ผ่านมา					ตัวชี้วัด (KPI)	ผลที่คาดว่าจะได้รับ	หน่วยงาน ที่รับผิดชอบ
				๒๕๖๖ (บาท)	๒๕๖๗ (บาท)	๒๕๖๘ (บาท)	๒๕๖๙ (บาท)	๒๕๗๐ (บาท)			
๑	โครงการก่อสร้าง , ซ่อมแซมที่อยู่ อาศัยแก่ผู้ยากไร้ , ผู้ด้อยโอกาส	เพื่อแก้ไขปัญหาความ เดือดร้อนของประชาชนใน เรื่องที่อยู่อาศัย	ซ่อมแซมหรือสร้างบ้านผู้ยากไร้ ผู้ด้อยโอกาสในพื้นที่	๕๐,๐๐๐	๕๐,๐๐๐	๕๐,๐๐๐	๕๐,๐๐๐	๕๐,๐๐๐	ประชาชนได้รับ ความช่วยเหลือ บรรเทาทุกข์	สำนักปลัด	
๒	โครงการสงเคราะห์ผู้ด้อยโอกาส และเด็กด้อยโอกาสในพื้นที่	เพื่อให้การช่วยเหลือบรรเทา ความเดือดร้อนแก่ผู้ด้อยโอกาส , เด็กด้อยโอกาส	เด็กและผู้ด้อยโอกาสทางสังคม ได้รับการสงเคราะห์	๕๖๘,๔๐๐	๕๖๘,๔๐๐	๕๖๘,๔๐๐	๕๖๘,๔๐๐	๕๖๘,๔๐๐	จำนวนผู้ด้อย- โอกาส, เด็กด้อย- โอกาสทั้งหมด ช่วยเหลือร้อยละ๘๐	สำนักปลัด	
<b>รวม ๒ โครงการ</b>				๖๑๘,๔๐๐	๖๑๘,๔๐๐	๖๑๘,๔๐๐	๖๑๘,๔๐๐	๖๑๘,๔๐๐			

๓.๔ แผนงานสร้างความเข้มแข็งของชุมชน

ที่	โครงการ	วัตถุประสงค์	เป้าหมาย (ผลผลิตของโครงการ)	งบประมาณและที่ผ่านมา					ตัวชี้วัด (KPI)	ผลที่คาดว่าจะ จะได้รับ	หน่วยงาน ที่รับผิดชอบ
				๒๕๖๖ (บาท)	๒๕๖๗ (บาท)	๒๕๖๘ (บาท)	๒๕๖๙ (บาท)	๒๕๗๐ (บาท)			
๑	โครงการสนับสนุนการดำเนินงานกิจกรรม ของที่ทำกรปกครองอำเภอแม่ทะ	เพื่อช่วยเหลือผู้ประกอบการ สงเคราะห์ ผู้ด้อยโอกาสและ สนับสนุนกลุ่มอาชีพในการ ออกเรือนงานประจำปีของ จังหวัดลำปาง	ประชาชนในพื้นที่อำเภอแม่ทะ ๑๐ ตำบล ๙๔ หมู่บ้าน	๒๐,๐๐๐	๒๐,๐๐๐	๒๐,๐๐๐	๒๐,๐๐๐	๒๐,๐๐๐	จำนวน หมู่บ้านและ ตำบลที่ได้ รับการ สนับสนุน	ประชาชนในพื้นที่ อำเภอแม่ทะ ได้รับ การช่วยเหลือครบ ทุกตำบล	สำนักงานเขต
๒	ศูนย์ปฏิบัติการป้องกันและปราบปราม ยาเสพติด	เพื่อจัดกิจกรรมในการต่อต้าน ยาเสพติดในตำบลน้ำโจ้	ค่าใช้จ่ายของ ศป.ปส.ต.น้ำโจ้ ได้แก่ ครู DARE, ตรวจสอบสารเสพติด, ร.ร.สีขาว, วันต่อต้านยาเสพติดโลก, การส่งเสริม อาชีพ	๕,๐๐๐	๕,๐๐๐	๕,๐๐๐	๕,๐๐๐	๕,๐๐๐	ร้อยละ ๘๐ กลุ่มเป้าหมาย ได้เข้าร่วม กิจกรรม	สามารถป้องกันและ ปราบปรามยาเสพติด ในพื้นที่ได้	พัฒนาชุมชน
๓	โครงการส่งเสริมกิจกรรมสภา เด็กและเยาวชน	เพื่อสนับสนุนการจัด กิจกรรม/โครงการของ เด็กและเยาวชน	มีการจัดกิจกรรม อย่างต่อเนื่อง	๑๐,๐๐๐	๑๐,๐๐๐	๑๐,๐๐๐	๑๐,๐๐๐	๑๐,๐๐๐	ร้อยละ ๘๐ ของเป้าหมาย ที่เข้าร่วมฯ ในพื้นที่	เด็กและเยาวชนได้ร่วม กิจกรรมมีความรู้ มีเพื่อนใหม่ และมี ความสุข	พัฒนาชุมชน
๔	โครงการส่งเสริมกิจกรรมกลุ่มสตรี	เพื่อส่งเสริมสนับสนุนการจัด กิจกรรม/โครงการของ กลุ่มสตรี	มีการจัดกิจกรรม อย่างต่อเนื่อง	๑๐,๐๐๐	๑๐,๐๐๐	๑๐,๐๐๐	๑๐,๐๐๐	๑๐,๐๐๐	ร้อยละ ๘๐ ของเป้าหมาย ที่เข้าร่วมฯ ในพื้นที่	กลุ่มสตรีในพื้นที่ ร่วมกิจกรรม	พัฒนาชุมชน
<b>รวม ๔ โครงการ</b>				๕๕,๐๐๐	๕๕,๐๐๐	๕๕,๐๐๐	๕๕,๐๐๐	๕๕,๐๐๐			

๓.๕ แผนงานการศาสนา วัฒนธรรมและนันทนาการ

ที่	โครงการ	วัตถุประสงค์	เป้าหมาย (ผลผลิตของโครงการ)	งบประมาณและที่ผ่านมา					ตัวชี้วัด (KPI)	ผลที่คาดว่าจะได้รับ	หน่วยงาน ที่รับผิดชอบ
				๒๕๖๖ (บาท)	๒๕๖๗ (บาท)	๒๕๖๘ (บาท)	๒๕๖๙ (บาท)	๒๕๗๐ (บาท)			
๑	โครงการประเพณีสืบฮีตตามรอย รอยใจให้ลือ	เพื่ออนุรักษ์วัฒนธรรม ประเพณีท้องถิ่นและเพื่อ เสริมสร้างความสามัคคี ของคนในชุมชน	เยาวชน และประชาชน หมู่ที่ ๑, หมู่ที่ ๗	๑๒๐,๐๐๐	๑๒๐,๐๐๐	๑๒๐,๐๐๐	๑๒๐,๐๐๐	๑๒๐,๐๐๐	๑ ครั้ง/ปี	เยาวชนและประชาชน ได้ร่วมกันอนุรักษ์ วัฒนธรรมประเพณี ของท้องถิ่นและเกิด ความสามัคคีในชุมชน	งานการศึกษา
๒	โครงการสนับสนุนการจัดงานรัฐพิธี ของอำเภอแม่พะ	เพื่อให้การจัดงานพระราชพิธี และงานรัฐพิธีของอำเภอ แม่พะเป็นไปด้วยความ เรียบร้อยและสมพระเกียรติ	อุดหนุนอำเภอแม่พะจัดงานวันวิญญูเคราะห์ , วันเฉลิม พระชนมพรรษา (๕ ธันวาคม, ๑๒ สิงหาคม, ๒๘ กรกฎาคม, ๓ มิถุนายน)	๑๐,๐๐๐	๑๐,๐๐๐	๑๐,๐๐๐	๑๐,๐๐๐	๑๐,๐๐๐	๕ ครั้ง/ปี	การจัดงานรัฐพิธี เรียบร้อยสมพระ เกียรติและประชาชน ได้แสดงออกถึงความ จงรักภักดี	สำนักปลัด
๓	โครงการเสริมสร้างพัฒนาปัญญา เด็กไทย	เพื่อส่งเสริมให้เด็กมีความกล้า แสดงออก	จัดงานส่งเสริมพัฒนาเด็กในพื้นที่ ตำบลน้ำโจ้	๑๐๐,๐๐๐	๑๐๐,๐๐๐	๑๐๐,๐๐๐	๑๐๐,๐๐๐	๑๐๐,๐๐๐	๑ ครั้ง/ปี	เด็กได้มีกิจกรรม ร่วมกันและกล้า แสดงออก	สำนักปลัด
๔	โครงการประเพณีลอยกระทง	เพื่ออนุรักษ์ประเพณีท้องถิ่น ให้คงอยู่สืบไป	อุดหนุนคณะกรรมการหมู่บ้านจัดงาน ประเพณีลอยกระทง ๑๐ หมู่บ้าน	๑๐๐,๐๐๐	๑๐๐,๐๐๐	๑๐๐,๐๐๐	๑๐๐,๐๐๐	๑๐๐,๐๐๐	๑ ครั้ง/ปี	ประชาชนเห็น คุณค่าของประเพณี ท้องถิ่น	สำนักปลัด
๕	โครงการอนุรักษ์สืบสานประเพณี ปีใหม่เมือง	เพื่ออนุรักษ์ประเพณีท้องถิ่น ให้คงอยู่สืบไป	อุดหนุนคณะกรรมการหมู่บ้านจัดงาน ประเพณีปีใหม่เมือง ๑๐ หมู่บ้าน	๑๕๐,๐๐๐	๑๕๐,๐๐๐	๑๕๐,๐๐๐	๑๕๐,๐๐๐	๑๕๐,๐๐๐	๑ ครั้ง/ปี	ประชาชนเห็นคุณค่า ของประเพณีท้องถิ่น	สำนักปลัด

ที่	โครงการ	วัตถุประสงค์	เป้าหมาย (ผลผลิตของโครงการ)	งบประมาณและที่เข้ามา					ตัวชี้วัด (KPI)	ผลที่คาดว่าจะได้รับ	หน่วยงาน ที่รับผิดชอบ
				๒๕๖๖ (บาท)	๒๕๖๗ (บาท)	๒๕๖๘ (บาท)	๒๕๖๙ (บาท)	๒๕๗๐ (บาท)			
๖	โครงการแข่งขันเรือยาว	เพื่ออนุรักษ์ประเพณีท้องถิ่น ให้คงอยู่สืบไป	จัดงานแข่งขันเรือยาว ๑ ครั้ง	๑๕๐,๐๐๐	๑๕๐,๐๐๐	๑๕๐,๐๐๐	๑๕๐,๐๐๐	๑๕๐,๐๐๐	๑ ครั้ง/ปี	ประชาชนเห็นคุณค่า ของประเพณีท้องถิ่น	สำนักปลัด
๗	โครงการวันเข้าพรรษา	เพื่ออนุรักษ์ประเพณีท้องถิ่น ให้คงอยู่สืบไป	จัดกิจกรรมทางศาสนาและถวาย เทียนพรรษา	๕,๐๐๐	๕,๐๐๐	๕,๐๐๐	๕,๐๐๐	๕,๐๐๐	๑ ครั้ง/ปี	ประชาชนเห็นคุณค่า ของประเพณีท้องถิ่น	สำนักปลัด
๘	โครงการทำบุญตักบาตรในวัน ขึ้นปีใหม่	เพื่ออนุรักษ์ประเพณีท้องถิ่น ให้คงอยู่สืบไป	จัดกิจกรรมทำบุญตักบาตร ๑ ครั้ง	๕,๐๐๐	๕,๐๐๐	๕,๐๐๐	๕,๐๐๐	๕,๐๐๐	๑ ครั้ง/ปี	ประชาชนเห็นคุณค่า ของประเพณีท้องถิ่น	สำนักปลัด
๙	โครงการเทิดทูนพระคุณแม่	เพื่อแสดงความจงรักภักดี และน้อมรำลึกถึงพระมหา กรุณาธิคุณ	จัดกิจกรรม ๑ ครั้ง	๑๐,๐๐๐	๑๐,๐๐๐	๑๐,๐๐๐	๑๐,๐๐๐	๑๐,๐๐๐	๑ ครั้ง/ปี	มีการจัดกิจกรรม เฉลิมพระเกียรติ	สำนักปลัด
๑๐	โครงการส่งทีมนักกีฬาแข่งขันกับ หน่วยงานอื่น	เพื่อให้เด็กได้ใช้เวลาว่างเล่น กีฬาไม่ยุ่งเกี่ยวกับยาเสพติด และส่งเสริมสุขภาพอนามัย พลานามัยแก่ประชาชน ทุกเพศทุกวัย ให้เล่นกีฬาเพื่อ สุขภาพและรู้จักใช้เวลาว่าง ให้เป็นประโยชน์	ส่งทีมนักกีฬาเด็ก เยาวชน และ ประชาชน เข้าร่วมการแข่งขันกีฬา	๒๕๐,๐๐๐	๒๕๐,๐๐๐	๒๕๐,๐๐๐	๒๕๐,๐๐๐	๒๕๐,๐๐๐	๑ ครั้ง/ปี	ประชาชน เยาวชน ได้เล่นกีฬา ไม่พึ่งพา สิ่งเสพติดมีสุขภาพ ร่างกายแข็งแรง รวมทั้งเป็นการใช้ เวลาว่างให้เป็น ประโยชน์	งานการศึกษา

ที่	โครงการ	วัตถุประสงค์	เป้าหมาย (ผลผลิตของโครงการ)	งบประมาณและที่ผ่านมา					ตัวชี้วัด (KPI)	ผลที่คาดว่าจะได้รับ	หน่วยงาน ที่รับผิดชอบ
				๒๕๖๖ (บาท)	๒๕๖๗ (บาท)	๒๕๖๘ (บาท)	๒๕๖๙ (บาท)	๒๕๗๐ (บาท)			
๑๑	โครงการแข่งขันกีฬาเยาวชนและประชาชนตำบลน้ำโจ้ว	เพื่อให้เด็กได้ใช้เวลาว่างเล่นกีฬาไม่ยุ่งเกี่ยวกับยาเสพติดและส่งเสริมสุขภาพอนามัยพลานามัยแก่ประชาชนทุกเพศทุกวัย ให้เล่นกีฬาเพื่อสุขภาพและรู้จักใช้เวลาว่างให้เป็นประโยชน์	การแข่งขันกีฬาเด็ก เยาวชน และประชาชน	๑๐๐,๐๐๐ (บาท)	๑๐๐,๐๐๐ (บาท)	๑๐๐,๐๐๐ (บาท)	๑๐๐,๐๐๐ (บาท)	๑๐๐,๐๐๐ (บาท)	๑ ครั้ง/ปี	ประชาชน เยาวชน ได้เล่นกีฬา ไม่พึ่งพา สิ่งเสพติดมีสุขภาพ ร่างกายแข็งแรง รวมทั้งเป็นการใช้ เวลาว่างให้เป็น ประโยชน์	งานการศึกษา
				๑,๐๐๐,๐๐๐ (บาท)	๑,๐๐๐,๐๐๐ (บาท)	๑,๐๐๐,๐๐๐ (บาท)	๑,๐๐๐,๐๐๐ (บาท)	๑,๐๐๐,๐๐๐ (บาท)			
			รวม ๑๑ โครงการ	๑,๐๐๐,๐๐๐ (บาท)	๑,๐๐๐,๐๐๐ (บาท)	๑,๐๐๐,๐๐๐ (บาท)	๑,๐๐๐,๐๐๐ (บาท)	๑,๐๐๐,๐๐๐ (บาท)			

๓.๖ แผนงานสาธารณสุข

ที่	โครงการ	วัตถุประสงค์	เป้าหมาย (ผลผลิตของโครงการ)	งบประมาณและที่ผ่านมา					ตัวชี้วัด (KPI)	ผลที่คาดว่าจะได้รับ	หน่วยงาน ที่รับผิดชอบ
				๒๕๖๖ (บาท)	๒๕๖๗ (บาท)	๒๕๖๘ (บาท)	๒๕๖๙ (บาท)	๒๕๗๐ (บาท)			
๑	โครงการอบรมหมอบ้านในพระราชประสงค์บ้านฮ่องห้า ปี ๒๕๖๕	- เพื่อให้หมอบ้านสามารถดูแลสุขภาพเบื้องต้นของตนเองและบุคลากรในครอบครัวได้	ประชาชนมีความรู้ในการป้องกันโรค และดูแลสุขภาพของตนเอง ครอบครัว และประชาชนในพื้นที่	๗,๔๐๐ (บาท)					๑ ครั้ง/ปี	ประชาชนมีความรู้ เพิ่มขึ้นร้อยละ ๘๐	กองสาธารณสุข
๒	โครงการปรับปรุงโภชนาการสุขภาพเด็กชุมชนบ้านฮ่องห้า หมู่ที่ ๑	- เพื่อค้นหาเด็กขาดสารอาหารรายใหม่และดูแลเด็กขาดสารอาหารทั้งรายใหม่และรายเก่าอย่างต่อเนื่อง	เด็กวัยเรียนมีโภชนาการผิดปกติได้รับการส่งต่อและแก้ไขปัญหา	๔,๐๐๐ (บาท)					๑ ครั้ง/ปี	สามารถพบสาเหตุของการขาดสารอาหารในเด็กได้	กองสาธารณสุข

ที่	โครงการ	วัตถุประสงค์	เป้าหมาย (ผลผลิตของโครงการ)	งบประมาณและที่ผ่านมา					ตัวชี้วัด (KPI)	ผลที่คาดว่าจะได้รับ	หน่วยงาน ที่รับผิดชอบ
				๒๕๖๖ (บาท)	๒๕๖๗ (บาท)	๒๕๖๘ (บาท)	๒๕๖๙ (บาท)	๒๕๗๐ (บาท)			
๓	โครงการสืบสานพระราชปณิธานสมเด็จพระเจ้าตากสินมหาราชแห่งรัตนโกสินทร์ บ้านช่องจิก้า หมู่ที่ ๑	- เพื่อให้ประชาชนมีความรู้ในการป้องกันการป้องกันโรคระบาด - เพื่อตรวจคัดกรองโรคระบาด - เพื่อให้ความรู้แก่ประชาชนเกี่ยวกับโรคระบาด	- ประชาชนมีความรู้ในการป้องกันโรคระบาด - ประชาชนที่มียา ๓๕-๖๐ ปี - บ้านช่องจิก้าได้รับการตรวจคัดกรองโรคระบาด	๘,๖๐๐ (บาท)					๑ ครั้ง/ปี	๑. ประชาชนมีความรู้ในการป้องกันโรคระบาด ๒. ประชาชนที่มียา ๓๕-๖๐ ปี ๓. บ้านช่องจิก้าได้รับการตรวจคัดกรองโรคระบาด	กองสาธารณสุขฯ
๔	โครงการอบรมหมอบ้านในพระราชประสงค์บ้านป่าจ่า หมู่ที่ ๒	- เพื่อให้หมอบ้านสามารถดูแลสุขภาพเบื้องต้นของตนเองและบุคลากรในครอบครัวได้	- ประชาชนมีความรู้ในการป้องกันโรคและดูแลสุขภาพของตนเอง ครอบครัวและประชาชนในพื้นที่	๔,๐๕๐ (บาท)					๑ ครั้ง/ปี	ประชาชนมีความรู้เพิ่มขึ้นร้อยละ ๘๐	กองสาธารณสุขฯ
๕	โครงการพัฒนาระบบสุขภาพโลกในชุมชนบ้านป่าจ่า หมู่ที่ ๒	- เพื่อให้ชุมชนคัดแยกขยะอินทรีย์ - เพื่อให้ชุมชนนำขยะอินทรีย์มาทำปุ๋ย - เพื่อส่งเสริมให้ประชาชนช่วยกันดูแลและรักษาความสะอาด	- ชุมชนมีการคัดแยกขยะอินทรีย์ที่ถูกต้อง - มีถังขยะอินทรีย์ในชุมชน - ชุมชนนำขยะอินทรีย์ไปทำปุ๋ย	๑๐,๘๐๐ (บาท)					๑ ครั้ง/ปี	๑. ชุมชนมีการคัดแยกขยะอินทรีย์ ๒. มีถังขยะอินทรีย์ในชุมชน ๓. ชุมชนนำขยะอินทรีย์ไปทำปุ๋ย	กองสาธารณสุขฯ
๖	โครงการรณรงค์และแก้ไขปัญหาเสพติด To be number one บ้านป่าจ่า หมู่ที่ ๒	- เพื่อให้เยาวชนได้มีกิจกรรมสร้างสรรค์ในชุมชน - เพื่อให้เยาวชนมีภาวะผู้นำ - สามารถแก้ไขปัญหา คัดริเริ่มและสร้างสรรค์การนำเสนอผลงานชมรมด้วยความภูมิใจ	- เยาวชนมีภาวะผู้นำ สามารถแก้ไขปัญหา คัดริเริ่มและสร้างสรรค์การนำเสนอผลงานชมรมด้วยความภูมิใจ - เยาวชนตระหนักถึงโทษของอบายมุขและยาเสพติดทุกประเภท และสามารถป้องกันตนเองได้	๕,๑๕๐ (บาท)					๑ ครั้ง/ปี	๑. เยาวชนมีภาวะผู้นำ ๒. สามารถแก้ไขปัญหา คัดริเริ่มและสร้างสรรค์การนำเสนอผลงานชมรมด้วยความภูมิใจ	กองสาธารณสุขฯ



ที่	โครงการ	วัตถุประสงค์	เป้าหมาย (ผลผลิตของโครงการ)	งบประมาณและที่ผ่านมา					ตัวชี้วัด (KPI)	ผลที่คาดว่าจะได้รับ	หน่วยงาน ที่รับผิดชอบ
				๒๕๖๖ (บาท)	๒๕๖๗ (บาท)	๒๕๖๘ (บาท)	๒๕๖๙ (บาท)	๒๕๗๐ (บาท)			
๗	โครงการอบรมหมอบ้านในพระราชประสงค์บ้านต่อ หมู่ที่ ๓	- เพื่อให้หมอบ้านสามารถดูแลสุขภาพเบื้องต้นของตนเองและบุคลากรในครอบครัวได้	ประชาชนมีความรู้ในการป้องกันโรค และดูแลสุขภาพของตนเอง ครอบครัว และประชาชนในพื้นที่	๕,๒๐๐					๑ ครั้ง/ปี	ประชาชนมีความรู้เพิ่มขึ้นร้อยละ ๘๐	กองสาธารณสุขฯ
๘	โครงการสืบสานพระราชปณิธานสมเด็จพระเจ้าน้องนางเธอ เจ้าฟ้าจุฬาภรณวลัยลักษณ์ อัครราชกุมารี กรมพระศรีสวางควัฒน วรขัตติยราชนารี	- เพื่อให้ประชาชนมีความรู้ในการป้องกันโรค - ประชาชนที่มีอายุ ๓๕-๖๐ ปี - บ้านต่อ จำนวน ๕๐ คน ได้รับ การตรวจคัดกรองโรคมะเร็งเต้านม	ประชาชนมีความรู้ในการป้องกันโรคมะเร็งเต้านม - ประชาชนที่มีอายุ ๓๕-๖๐ ปี บ้านต่อ จำนวน ๕๐ คน ได้รับ การตรวจคัดกรองโรคมะเร็งเต้านม	๕,๐๕๐					๑ ครั้ง/ปี	๑. ประชาชนมีความรู้ในการป้องกันโรคมะเร็งเต้านมร้อยละ ๘๐	กองสาธารณสุขฯ
๙	โครงการพัฒนาระบบสุขภาพภายในชุมชนบ้านต่อ หมู่ที่ ๓	- เพื่อให้ชุมชนคัดแยกขยะอินทรีย์ - เพื่อให้ชุมชนนำขยะอินทรีย์มาทำปุ๋ย - เพื่อส่งเสริมให้ประชาชนช่วยกันดูแลและรักษาความสะอาด	- ชุมชนมีการคัดแยกขยะอินทรีย์ที่ถูกต้อง - มีถังขยะอินทรีย์ในชุมชน - ชุมชนนำขยะอินทรีย์ไปทำปุ๋ย	๑๐,๗๕๐					๑ ครั้ง/ปี	๑. ชุมชนมีการคัดแยกขยะอินทรีย์ ๒. มีถังขยะอินทรีย์ในชุมชน ๓. ชุมชนนำขยะอินทรีย์ไปทำปุ๋ย	กองสาธารณสุขฯ
๑๐	โครงการพัฒนาระบบสุขภาพภายในชุมชนบ้านตนเอง หมู่ที่ ๔	- เพื่อให้ชุมชนคัดแยกขยะอินทรีย์ - เพื่อให้ชุมชนนำขยะอินทรีย์มาทำปุ๋ย - เพื่อส่งเสริมให้ประชาชนช่วยกันดูแลและรักษาความสะอาด	- ชุมชนมีการคัดแยกขยะอินทรีย์ที่ถูกต้อง - มีถังขยะอินทรีย์ในชุมชน - ชุมชนนำขยะอินทรีย์ไปทำปุ๋ย	๑๐,๗๕๐					๑ ครั้ง/ปี	๑. ชุมชนมีการคัดแยกขยะอินทรีย์ ๒. มีถังขยะอินทรีย์ในชุมชน ๓. ชุมชนนำขยะอินทรีย์ไปทำปุ๋ย	กองสาธารณสุขฯ

ที่	โครงการ	วัตถุประสงค์	เป้าหมาย (ผลผลิตของโครงการ)	งบประมาณและที่ผ่านมา					ตัวชี้วัด (KPI)	ผลที่คาดว่าจะได้รับ	หน่วยงานที่รับผิดชอบ	
				๒๕๖๖ (บาท)	๒๕๖๗ (บาท)	๒๕๖๘ (บาท)	๒๕๖๙ (บาท)	๒๕๗๐ (บาท)				
๑๑	โครงการสืบสานพระราชปณิธานสมเด็จพระเจ้าน้องนางเธอ เจ้าฟ้าจุฬาภรณวลัยลักษณ์ อัครราชกุมารี กรมพระศรีสวางควัฒน วรขัตติยราชนารี	- เพื่อให้ประชาชนมีความรู้ในการป้องกันโรค - เพื่อตรวจคัดกรองโรคเอดส์และโรคซิฟิลิสในชุมชน	- ประชาชนมีความรู้ในการป้องกันโรคเอดส์และโรคซิฟิลิส - ประชาชนที่มีอายุ ๓๕-๖๐ ปี บ้านหนอง จำนวน ๕๐ คน ได้รับการตรวจคัดกรองโรคเอดส์และโรคซิฟิลิส	๔,๐๕๐ (บาท)					๒๕๗๐ (บาท)	๑ ครั้ง/ปี	๑. ประชาชนมีความรู้ในการป้องกันโรคเอดส์และโรคซิฟิลิส ๘๐%	กองสาธารณสุข
๑๒	โครงการอบรมหมอหมู่บ้านในพระราชประสงค์บ้านหนอง หมู่ที่ ๔	- เพื่อให้หมอหมู่บ้านสามารถดูแลสุขภาพเบื้องต้นของตนเองและบุคลากรในครอบครัวได้	- ประชาชนมีความรู้ในการป้องกันโรคและดูแลสุขภาพของตนเอง ครอบครัว และประชาชนในพื้นที่	๕,๒๐๐ (บาท)						๑ ครั้ง/ปี	ประชาชนมีความรู้เพิ่มขึ้นร้อยละ ๘๐	กองสาธารณสุข
๑๓	โครงการอบรมหมอหมู่บ้านในพระราชประสงค์บ้านน้ำโจ้ หมู่ที่ ๕	- เพื่อให้หมอหมู่บ้านสามารถดูแลสุขภาพเบื้องต้นของตนเองและบุคลากรในครอบครัวได้	- ประชาชนมีความรู้ในการป้องกันโรคและดูแลสุขภาพของตนเอง และประชาชนในพื้นที่	๕,๒๐๐ (บาท)						๑ ครั้ง/ปี	ประชาชนมีความรู้เพิ่มขึ้นร้อยละ ๘๐	กองสาธารณสุข
๑๔	โครงการสืบสานพระราชปณิธานสมเด็จพระเจ้าน้องนางเธอ เจ้าฟ้าจุฬาภรณวลัยลักษณ์ อัครราชกุมารี กรมพระศรีสวางควัฒน วรขัตติยราชนารี	- เพื่อให้ประชาชนมีความรู้ในการป้องกันโรค - เพื่อตรวจคัดกรองโรคเอดส์และโรคซิฟิลิสในชุมชน	- ประชาชนมีความรู้ในการป้องกันโรคเอดส์และโรคซิฟิลิส - ประชาชนที่มีอายุ ๓๕-๖๐ ปี บ้านน้ำโจ้ จำนวน ๕๐ คน ได้รับการตรวจคัดกรองโรคเอดส์และโรคซิฟิลิส	๔,๐๕๐ (บาท)					๒๕๗๐ (บาท)	๑ ครั้ง/ปี	๑. ประชาชนมีความรู้ในการป้องกันโรคเอดส์และโรคซิฟิลิส ๘๐%	กองสาธารณสุข

ที่	โครงการ	วัตถุประสงค์	เป้าหมาย (ผลผลิตของโครงการ)	งบประมาณและที่ผ่านมา					ตัวชี้วัด (KPI)	ผลที่คาดว่าจะได้รับ	หน่วยงาน ที่รับผิดชอบ
				๒๕๖๖ (บาท)	๒๕๖๗ (บาท)	๒๕๖๘ (บาท)	๒๕๖๙ (บาท)	๒๕๗๐ (บาท)			
๑๕	โครงการพัฒนาระบบสุขภาพภายในชุมชนบ้านน้ำโจ้ว หมู่ที่ ๕	- เพื่อให้ชุมชนคัดแยกขยะอินทรีย์ - เพื่อให้ชุมชนนำขยะอินทรีย์มาทำปุ๋ย - เพื่อส่งเสริมให้ประชาชนช่วยกันดูแลและรักษาความสะอาด	- ชุมชนมีการคัดแยกขยะอินทรีย์ที่ถูกต้อง - มีถังขยะอินทรีย์ในชุมชน - ชุมชนนำขยะอินทรีย์ไปทำปุ๋ย	๑๐,๗๕๐					๑ ครั้ง/ปี	๑.ชุมชนมีการคัดแยกขยะอินทรีย์ ๒.มีถังขยะอินทรีย์ในชุมชน ๓.ชุมชนนำขยะอินทรีย์ไปทำปุ๋ย	กองสาธารณสุข
๑๖	โครงการอบรมหมอบ้านในพระราชประสงค์บ้านอ่อนแสนศรี หมู่ที่ ๖	- เพื่อให้หมอบ้านสามารถดูแลสุขภาพเบื้องต้นของตนเองและบุคลากรในครอบครัวได้	- ประชาชนมีความรู้ในการป้องกันโรคและดูแลสุขภาพของตนเอง ครอบครัว และประชาชนในพื้นที่	๕,๕๐๐					๑ ครั้ง/ปี	ประชาชนมีความรู้ในเพิ่มขึ้นร้อยละ ๘๐	กองสาธารณสุข
๑๗	โครงการสืบสานพระราชปณิธานสมเด็จพระเจ้าน้องนางเธอเจ้าฟ้าจุฬาภรณวลัยลักษณ์ อัครราชกุมารี กรมพระศรีสวางควัฒน วรขัตติยราชนารี บ้านอ่อนแสนศรี หมู่ที่ ๖	- เพื่อให้ประชาชนมีความรู้ในการป้องกันการเกิดโรคมะเร็งเต้านม - เพื่อตรวจคัดกรองโรคมะเร็งเต้านมในพื้นที่บ้านอ่อนแสนศรี	- ประชาชนมีความรู้ในการป้องกันโรคมะเร็งเต้านม - ประชาชนที่มีอายุ ๓๕-๖๐ ปี บ้านอ่อนแสนศรี จำนวน ๕๐ คน ได้รับการตรวจคัดกรองโรคมะเร็งเต้านม	๕,๐๐๐					๑ ครั้ง/ปี	๑.ประชาชนมีความรู้ในการป้องกันโรคมะเร็งเต้านมร้อยละ ๘๐	กองสาธารณสุข
๑๘	โครงการรณรงค์และแก้ไขปัญหาเสพติด To be number one บ้านอ่อนแสนศรี หมู่ที่ ๖	- เพื่อให้เยาวชนได้มีกิจกรรมสร้างสรรค์ในชุมชน - เพื่อให้เยาวชนมีภาวะผู้นำ สามารถแก้ไขปัญหา คิตรีเริ่มและสร้างสรรคการนำเสนองานชมรมด้วยความภาคภูมิใจ	- เยาวชนมีภาวะผู้นำ สามารถแก้ไขปัญหา คิตรีเริ่มและสร้างสรรคการนำเสนองานชมรมด้วยความภาคภูมิใจ - เยาวชนตระหนักถึงโทษของอบายมุขและยาเสพติดทุกประเภท และสามารถป้องกันตนเองได้	๑๐,๕๐๐					๑ ครั้ง/ปี	๑.เยาวชนมีภาวะผู้นำสามารถแก้ไขปัญหา คิตรีเริ่มและสร้างสรรคการนำเสนองานชมรมด้วยความภาคภูมิใจ	กองสาธารณสุข

ที่	โครงการ	วัตถุประสงค์	เป้าหมาย (ผลผลิตของโครงการ)	งบประมาณและที่ผ่านมา					ตัวชี้วัด (KPI)	ผลที่คาดว่าจะได้รับ	หน่วยงาน ที่รับผิดชอบ
				๒๕๖๖ (บาท)	๒๕๖๗ (บาท)	๒๕๖๘ (บาท)	๒๕๖๙ (บาท)	๒๕๗๐ (บาท)			
๑๙	โครงการอบรมหมอบ้านในพระราชประสงค์บ้านแม่ปung หมู่ที่ ๗	- เพื่อให้หมอบ้านสามารถดูแลสุขภาพเบื้องต้นของตนเองและบุคลากรในครอบครัวได้	ประชาชนมีความรู้ในการป้องกันโรค และดูแลสุขภาพของตนเอง ครอบครัว และประชาชนในพื้นที่	๗,๕๐๐					๑ ครั้ง/ปี	ประชาชนมีความรู้เพิ่มขึ้นร้อยละ ๘๐	กองสาธารณสุข
๒๐	โครงการสืบสานพระราชปณิธานสมเด็จพระเจ้าน้องนางเธอ เจ้าฟ้าจุฬาภรณวลัยลักษณ์ อัครราชกุมารี กรมพระศรีสวางควัฒน วรขัตติยราชนารี บ้านแม่ปung หมู่ที่ ๗	- เพื่อให้ประชาชนมีความรู้ในการป้องกันโรคระยะเริ่มต้น - เพื่อตรวจคัดกรองโรคระยะเริ่มต้นในพื้นที่บ้านแม่ปung	- ประชาชนมีความรู้ในการป้องกันโรคระยะเริ่มต้น - ประชาชนที่มีอายุ ๓๕-๖๐ ปี บ้านแม่ปung ได้รับการตรวจคัดกรองโรคระยะเริ่มต้น	๘,๖๐๐					๑ ครั้ง/ปี	๑. ประชาชนมีความรู้ในการป้องกันโรคระยะ เริ่มต้นร้อยละ ๘๐	กองสาธารณสุข
๒๑	โครงการส่งเสริมโภชนาการและสุขภาพอนามัยแม่และเด็ก บ้านแม่ปung หมู่ที่ ๗	- เพื่ออบรมให้ความรู้ ความเข้าใจ กับหญิงตั้งครรภ์และสตรีหลังคลอดที่มีอายุ ๐-๕ ปี - เพื่อส่งเสริมให้หญิงตั้งครรภ์ได้ฝากท้องก่อน ๑๒ สัปดาห์	หญิงวัยเจริญพันธุ์มีความรู้และสามารถดูแลตนเองด้านโภชนาการ สุขภาพก่อนตั้งครรภ์ได้ดียิ่งขึ้น	๔,๐๐๐					๑ ครั้ง/ปี	๑. หญิงตั้งครรภ์ให้มนบุตรได้รับการดูแล สุขภาพทุกช่วงการตั้งครรภ์จากแกนนำหมู่บ้านแม่ปung	กองสาธารณสุข
๒๒	โครงการอบรมหมอบ้านในพระราชประสงค์บ้านป่าม่วง หมู่ที่ ๘	- เพื่อให้หมอบ้านสามารถดูแลสุขภาพเบื้องต้นของตนเองและบุคลากรในครอบครัวได้	ประชาชนมีความรู้ในการป้องกันโรค และดูแลสุขภาพของตนเอง ครอบครัว และประชาชนในพื้นที่	๗,๑๒๐					๑ ครั้ง/ปี	๑. ประชาชนมีความรู้เพิ่มขึ้นร้อยละ ๘๐	กองสาธารณสุข

ที่	โครงการ	วัตถุประสงค์	เป้าหมาย (ผลผลิตของโครงการ)	งบประมาณและที่เข้ามา				ตัวชี้วัด (KPI)	ผลที่คาดว่าจะได้รับ	หน่วยงาน ที่รับผิดชอบ
				๒๕๖๖ (บาท)	๒๕๖๗ (บาท)	๒๕๖๘ (บาท)	๒๕๖๙ (บาท)			
๒๓	โครงการรณรงค์และแก้ไขปัญหายาเสพติด To be number one บ้านป่าม่วง หมู่ที่ ๘	- เพื่อให้เยาวชนได้มีกิจกรรมสร้างสรรค์ในชุมชน - เพื่อให้เยาวชนมีภาวะผู้นำ สามารถแก้ไขปัญหา คิตรีเริ่ม และสามารถแก้ไขปัญหา คิตรีเริ่ม และสร้างสรรค์การนำเสนอ ผลงานชมรมด้วยความภาคภูมิใจ	-เยาวชนมีภาวะผู้นำ สามารถแก้ไขปัญหา คิตรีเริ่มและสร้างสรรค์การนำเสนอผลงานชมรมด้วยความภาคภูมิใจ -เยาวชนตระหนักถึงโทษของอบายมุขและยาเสพติดทุกประเภท และสามารถป้องกันตนเองได้	๗,๐๐๐ (บาท)	๒๕๖๗ (บาท)	๒๕๖๘ (บาท)	๒๕๖๙ (บาท)	๑.เยาวชนมีภาวะผู้นำ สามารถแก้ไขปัญหา คิตรีเริ่มและสร้างสรรค์การนำเสนอผลงานชมรมด้วยความภาคภูมิใจ	กองสาธารณสุข	
๒๔	โครงการการพัฒนากระบวนการสุขบัญญัติ ชุมชนบ้านป่าม่วง หมู่ที่ ๘	- เพื่อให้ชุมชนคัดแยกขยะอินทรีย์ - เพื่อให้ชุมชนนำขยะอินทรีย์มาทำเป็นปุ๋ย - เพื่อส่งเสริมให้ประชาชนช่วยกันดูแลและรักษาความสะอาด	-ชุมชนมีการคัดแยกขยะอินทรีย์ที่ถูกต้อง -มีถังขยะอินทรีย์ในชุมชน -ชุมชนนำขยะอินทรีย์ไปทำปุ๋ย	๕,๘๘๐ (บาท)				๑.ชุมชนมีการคัดแยกขยะอินทรีย์ ๒.มีถังขยะอินทรีย์ในชุมชน ๓.ชุมชนนำขยะอินทรีย์ไปทำปุ๋ย	กองสาธารณสุข	
๒๕	โครงการอบรมหมอบุบ้านในพระราชประสงค์บ้านหนองพัฒนา ปี ๒๕๖๕	- เพื่อให้หมอบุบ้านสามารถดูแลสุขภาพเบื้องต้นของตนเองและบุคลากรในครอบครัวได้	ประชาชนมีความรู้ในการป้องกันโรค และดูแลสุขภาพของตนเอง ครอบครัว และประชาชนในพื้นที่	๕,๒๐๐ (บาท)				๑.ประชาชนมีความรู้ เพิ่มขึ้นร้อยละ ๘๐	กองสาธารณสุข	
๒๖	โครงการสืบสานพระราชปณิธานสมเด็จพระเจ้าน้องนางเธอ เจ้าฟ้าจุฬาภรณวลัยลักษณ์ อัครราชกุมารี กรมพระศรีสวางควัฒน วรขัตติยราชนารี	- เพื่อให้ประชาชนมีความรู้ในการป้องกันโรค - เพื่อตรวจคัดกรองโรคมะเร็งเต้านมในพื้นที่บ้านหนองพัฒนา	-ประชาชนมีความรู้ในการป้องกันโรคมะเร็งเต้านม -ประชาชนที่มีอายุ ๓๕-๖๐ ปี บ้านหนองพัฒนา ได้รับการตรวจคัดกรองโรคมะเร็งเต้านม	๔,๐๕๐ (บาท)				๑.ประชาชนมีความรู้ในการป้องกันโรคมะเร็งเต้านม	กองสาธารณสุข	

ที่	โครงการ	วัตถุประสงค์	เป้าหมาย (ผลผลิตของโครงการ)	งบประมาณและที่ผ่านมา				ตัวชี้วัด (KPI)	ผลที่คาดว่าจะได้รับ	หน่วยงาน ที่รับผิดชอบ
				๒๕๖๖ (บาท)	๒๕๖๗ (บาท)	๒๕๖๘ (บาท)	๒๕๖๙ (บาท)			
๒๗	โครงการพัฒนาระบบสุขภาพภิบาลในชุมชนบ้านหนองพัฒนา หมู่ที่ ๙	<ul style="list-style-type: none"> <li>- เพื่อให้ชุมชนคัดแยกขยะอินทรีย์</li> <li>- เพื่อให้ชุมชนนำขยะอินทรีย์มาทำเป็นปุ๋ย</li> <li>- เพื่อส่งเสริมให้ประชาชนช่วยกันดูแลและรักษาความสะอาด</li> </ul>	<ul style="list-style-type: none"> <li>- ชุมชนมีการคัดแยกขยะอินทรีย์ที่ถูกต้อง</li> <li>- มีถึงขยะอินทรีย์ในชุมชน</li> <li>- ชุมชนนำขยะอินทรีย์ไปทำปุ๋ย</li> </ul>	๑๐,๗๕๐					๑. ชุมชนมีการคัดแยกขยะอินทรีย์ ๒. มีถึงขยะอินทรีย์ในชุมชน ๓. ชุมชนนำขยะอินทรีย์ไปทำปุ๋ย	กองสาธารณสุขฯ
๒๘	โครงการอบรมหมอบ้านในพระราชประสงค์บ้านต่อแก้วพัฒนา หมู่ที่ ๑๐	<ul style="list-style-type: none"> <li>- เพื่อให้หมอบ้านสามารถดูแลสุขภาพเบื้องต้นของตนเองและบุคลากรในครอบครัวได้</li> </ul>	<ul style="list-style-type: none"> <li>- ประชาชนมีความรู้ในการป้องกันโรคและดูแลสุขภาพของตนเอง ครอบครัวและประชาชนในพื้นที่</li> </ul>	๕,๒๐๐					๑. ประชาชนมีความรู้เพิ่มขึ้นร้อยละ ๘๐	กองสาธารณสุขฯ
๒๙	โครงการสืบสานพระราชปณิธานสมเด็จพระเจ้าอยู่หัวมหาวชิราลงกรณ บดินทรเทพยวรางกูร บ้านต่อแก้วพัฒนา หมู่ที่ ๑๐	<ul style="list-style-type: none"> <li>- เพื่อให้ประชาชนมีความรู้ในการป้องกันการป้องกันโรคมะเร็งเต้านม</li> <li>- เพื่อตรวจคัดกรองโรคมะเร็งเต้านมในพื้นที่บ้านต่อแก้วพัฒนา</li> </ul>	<ul style="list-style-type: none"> <li>- ประชาชนมีความรู้ในการป้องกันโรคมะเร็งเต้านม</li> <li>- ประชาชนที่มีอายุ ๓๕-๖๐ ปี บ้านต่อแก้วพัฒนาได้รับการตรวจคัดกรองโรคมะเร็งเต้านม</li> </ul>	๔,๐๕๐					๑. ประชาชนมีความรู้ในการป้องกันโรคมะเร็งเต้านมร้อยละ ๘๐	กองสาธารณสุขฯ
๓๐	โครงการพัฒนาระบบสุขภาพภิบาลในชุมชนบ้านต่อแก้วพัฒนา หมู่ที่ ๑๐	<ul style="list-style-type: none"> <li>- เพื่อให้ชุมชนคัดแยกขยะอินทรีย์</li> <li>- เพื่อให้ชุมชนนำขยะอินทรีย์มาทำเป็นปุ๋ย</li> <li>- เพื่อส่งเสริมให้ประชาชนช่วยกันดูแลและรักษาความสะอาด</li> </ul>	<ul style="list-style-type: none"> <li>- ชุมชนมีการคัดแยกขยะอินทรีย์ที่ถูกต้อง</li> <li>- มีถึงขยะอินทรีย์ในชุมชน</li> <li>- ชุมชนนำขยะอินทรีย์ไปทำปุ๋ย</li> </ul>	๑๐,๗๕๐					๑. ชุมชนมีการคัดแยกขยะอินทรีย์ ๒. มีถึงขยะอินทรีย์ในชุมชน ๓. ชุมชนนำขยะอินทรีย์ไปทำปุ๋ย	กองสาธารณสุขฯ

ที่	โครงการ	วัตถุประสงค์	เป้าหมาย (ผลผลิตของโครงการ)	งบประมาณและที่ผ่านมา					ตัวชี้วัด (KPI)	ผลที่คาดว่าจะได้รับ	หน่วยงาน ที่รับผิดชอบ
				๒๕๖๖ (บาท)	๒๕๖๗ (บาท)	๒๕๖๘ (บาท)	๒๕๖๙ (บาท)	๒๕๗๐ (บาท)			
๓๑	โครงการเฝ้าระวังการบริโภคอาหาร สะอาดปลอดภัย ปราศจากสาร ปนเปื้อน	เพื่อสร้างความมั่นใจให้กับผู้บริโภค และลดความเสี่ยงของผู้บริโภค อันเนื่องจากการบริโภคอาหาร เพื่อยกระดับมาตรฐานร้านอาหาร ตลาดสด และแผงลอยในตลาดสด ให้ผ่านเกณฑ์มาตรฐานสุขาภิบาล	-ตรวจสถานประกอบการสถานที่สะสม อาหารและจำหน่ายอาหาร -อบรมให้ความรู้ผู้ประกอบการและ ผู้สัมผัสอาหารในพื้นที่ตำบลน้ำโจ้ว	๒๐,๐๐๐	๒๐,๐๐๐	๒๐,๐๐๐	๒๐,๐๐๐	๒๐,๐๐๐	๑. ดำเนินการ ตรวจสถานที่ สะสมอาหาร และจำหน่าย อาหาร อย่าง น้อยปีละ ๑ ครั้ง ๒. อบรม ๑ ครั้ง	กลุ่มเป้าหมาย มีความรู้ เข้าใจ และทักษะด้าน สุขาภิบาล	กองสาธารณสุข
๓๒	โครงการสัตว์ปลอดโรค คนปลอดภัย จากโรคพิษสุนัขบ้า	๑. เพื่อสนองปณิธานศาสตราจารย์ ดร.สมเด็จพระเจ้าพี่นางเธอ เจ้าสุทนต์ ลักษณ์อัครราชกุมารีในการดูแล ทุกข์สุขของพสกนิกรชาวไทยรวม ถึงสรรพชีวิตภายใต้ร่มพระบารมี ให้ได้รับความผาสุก ๒. เพื่อป้องกันและควบคุมให้ สุนัขและแมวซึ่งเป็นพาหะที่สำคัญ ของโรคพิษสุนัขบ้าได้รับวัคซีน ป้องกันโรคพิษสุนัขบ้า	สุนัขและแมว จำนวน ๑,๒๐๐ ตัว ได้รับ การฉีดวัคซีนป้องกันโรคพิษสุนัขบ้าครบ ทุกตัว	๓๐,๐๐๐	๓๐,๐๐๐	๓๐,๐๐๐	๓๐,๐๐๐	๓๐,๐๐๐	๑ ครั้ง/ปี	๑. สุนัขและแมวที่ ได้รับการฉีดวัคซีน มีภูมิคุ้มกันโรค ๑ ปี ๒. ไม่เกิดโรคพิษ สุนัขบ้าในพื้นที่	กองสาธารณสุข
๓๓	โครงการเฝ้าระวังผลกระทบต่อ สุขภาพจากฝุ่นละอองขนาดเล็ก PM ๒.๕	เพื่อป้องกันสุขภาพประชาชน จากอันตรายของฝุ่นละอองขนาดเล็ก ไม่เกิน ๒.๕ ไมครอน (PM ๒.๕)	ประชาชนมีความรู้ในการดูแลตนเอง และสามารถป้องกันตนเองจากอันตราย ของฝุ่นละอองขนาดเล็กไม่เกิน ๒.๕ ไมครอน (PM ๒.๕)	๑๐,๐๐๐	๑๐,๐๐๐	๑๐,๐๐๐	๑๐,๐๐๐	๑๐,๐๐๐	๑ ครั้ง/ปี	ประชาชนมีความ รู้ในการดูแลตนเอง	กองสาธารณสุข

ที่	โครงการ	วัตถุประสงค์	เป้าหมาย (ผลผลิตของโครงการ)	งบประมาณและที่ผ่านมา					ตัวชี้วัด (KPI)	ผลที่คาดว่าจะได้รับ	หน่วยงาน ที่รับผิดชอบ
				๒๕๖๖ (บาท)	๒๕๖๗ (บาท)	๒๕๖๘ (บาท)	๒๕๖๙ (บาท)	๒๕๗๐ (บาท)			
๓๔	โครงการส่งเสริมการออกกำลังกายเพื่อสุขภาพ	๑. เพื่อส่งเสริมสุขภาพที่ดีให้แก่ประชาชน ๒. เพื่อสร้างเครือข่ายสุขภาพให้แก่ประชาชนในชุมชน และส่งเสริมความสัมพันธ์ ๓. เพื่อให้ประชาชนมีความรู้ความเข้าใจในภากรดูแลสุขภาพของตนเองโดยวิธีการออกกำลังกาย	-อบรมให้ความรู้ ๑ ครั้ง -แข่งขันการออกกำลังกาย -ตั้งชมรมออกกำลังกายในหมู่บ้าน	๓๐,๐๐๐	๓๐,๐๐๐	๓๐,๐๐๐	๓๐,๐๐๐	๓๐,๐๐๐	๑ ครั้ง/ปี	มีการออกกำลังกายอย่างต่อเนื่องในหมู่บ้าน และมีชมรมออกกำลังกายอย่างน้อย ๑ ชมรม	กองสาธารณสุข
๓๕	โครงการรณรงค์ป้องกันและควบคุมโรคติดต่อตำบลน้ำโจ้	๑. เพื่อลดอัตราการเกิดโรคติดต่อและโรคอุบัติใหม่ในพื้นที่ ๒. เพื่อให้ประชาชนมีความรู้ความเข้าใจ ในการป้องกันโรคติดต่อที่เกิดขึ้นในชุมชน	-อบรมให้ความรู้ -รณรงค์และประชาสัมพันธ์	๒๐,๐๐๐	๒๐,๐๐๐	๒๐,๐๐๐	๒๐,๐๐๐	๒๐,๐๐๐	๑ ครั้ง/ปี	๑. ลดอัตราการเกิดโรคติดต่อในปัจจุบัน ๒. ประชาชนมีความรู้ ความเข้าใจ ในป้องกันโรคติดต่อในชุมชน	กองสาธารณสุข
๓๖	โครงการอบรมผู้ประกอบการเป็นอันตรายต่อสุขภาพ ประเภทเลี้ยงสัตว์	เพื่อให้ผู้ประกอบการเลี้ยงสัตว์มีความรู้ ความเข้าใจในการเลี้ยงสัตว์อย่างถูกต้อง	ดำเนินการอบรมให้ความรู้ผู้ประกอบการที่เป็นอันตรายต่อสุขภาพ ประเภทเลี้ยงสัตว์	๑๒,๐๐๐	๑๒,๐๐๐	๑๒,๐๐๐	๑๒,๐๐๐	๑๒,๐๐๐	๑ ครั้ง/ปี	๑. ผู้เข้าร่วมอบรมมีความรู้เพิ่มขึ้น ๒. ลดปัญหาการร้องเรียนจากกลิ่นเหม็น การเลี้ยงสัตว์	กองสาธารณสุข
๓๗	โครงการพัฒนาศักยภาพด้านสุขภาพตำบลน้ำโจ้	เพื่อให้แกนนำสุขภาพมีความรู้ความเข้าใจในการจัดการสิ่งแวดล้อมในชุมชน	อบรมให้ความรู้ ศึกษาดูงาน ด้านการจัดการสิ่งแวดล้อมในชุมชน	๒๐๐,๐๐๐	๒๐๐,๐๐๐	๒๐๐,๐๐๐	๒๐๐,๐๐๐	๒๐๐,๐๐๐	๑ ครั้ง/ปี	แกนนำชุมชนได้รับการพัฒนาศักยภาพด้านสิ่งแวดล้อม	กองสาธารณสุข
		รวม ๓๗ โครงการ		๓๒๒,๐๐๐	๓๒๒,๐๐๐	๓๒๒,๐๐๐	๓๒๒,๐๐๐	๓๒๒,๐๐๐			



๓.๗ แผนงานกลาง

ที่	โครงการ	วัตถุประสงค์	เป้าหมาย (ผลผลิตของโครงการ)	งบประมาณและที่ผ่านมา					ตัวชี้วัด (KPI)	ผลที่คาดว่าจะได้รับ	หน่วยงาน ที่รับผิดชอบ
				๒๕๖๖ (บาท)	๒๕๖๗ (บาท)	๒๕๖๘ (บาท)	๒๕๖๙ (บาท)	๒๕๗๐ (บาท)			
๑	เบี้ยยังชีพผู้สูงอายุ	เพื่อให้การช่วยเหลือบรรเทาทุกข์ ความเดือนร้อนแก่ผู้สูงอายุ	ให้เบี้ยยังชีพผู้สูงอายุในเขตตำบลน้ำโจ้ว	๑๗,๒๐๐,๐๐๐	๑๗,๒๐๐,๐๐๐	๑๗,๒๐๐,๐๐๐	๑๗,๒๐๐,๐๐๐	๑๗,๒๐๐,๐๐๐	๑๐๐% ผู้สูงอายุ	พัฒนาชุมชน	
๒	เบี้ยยังชีพคนพิการ	เพื่อให้การช่วยเหลือบรรเทาทุกข์ ความเดือนร้อนแก่คนพิการ	ให้เบี้ยยังชีพความพิการในเขตตำบลน้ำโจ้ว	๕,๖๕๙,๒๐๐	๕,๖๕๙,๒๐๐	๕,๖๕๙,๒๐๐	๕,๖๕๙,๒๐๐	๕,๖๕๙,๒๐๐	๑๐๐% คนพิการ	พัฒนาชุมชน	
๓	เบี้ยยังชีพผู้ป่วยเอดส์	เพื่อให้การช่วยเหลือบรรเทาทุกข์ ความเดือนร้อนแก่ผู้ป่วยเอดส์	ให้เบี้ยยังชีพผู้ป่วยเอดส์ในเขตตำบลน้ำโจ้ว	๑๘๐,๐๐๐	๑๘๐,๐๐๐	๑๘๐,๐๐๐	๑๘๐,๐๐๐	๑๘๐,๐๐๐	๑๐๐% ของผู้มา แสดงตน	พัฒนาชุมชน	
<b>รวม ๓ โครงการ</b>				๒๓,๐๓๙,๒๐๐	๒๓,๐๓๙,๒๐๐	๒๓,๐๓๙,๒๐๐	๒๓,๐๓๙,๒๐๐	๒๓,๐๓๙,๒๐๐			

ก. ยุทธศาสตร์จังหวัดที่ ๓ สืบค้นข้อมูลอุตสาหกรรม ทัดอุตสาหกรรม ผลิตภัณฑ์ชุมชน จากฐานทุนทางสังคมและวัฒนธรรม

กลยุทธ์ที่ ๒ : พัฒนาศักยภาพผู้ประกอบการและวิสาหกิจชุมชนในด้านการประกอบธุรกิจ ด้านการพัฒนากระบวนการผลิตการบริหารจัดการ การตลาดและการส่งเสริมการเข้าถึงแหล่งเงินทุน เพื่อเพิ่มขีดความสามารถในการแข่งขัน

ข. ยุทธศาสตร์การพัฒนาองค์กรปกครองส่วนท้องถิ่นจังหวัดลำปาง ๔.การพัฒนาเศรษฐกิจ

๔. ยุทธศาสตร์การพัฒนาเศรษฐกิจ

๔.๑ แผนงานการเกษตร

ที่	โครงการ	วัตถุประสงค์	เป้าหมาย (ผลผลิตของโครงการ)	งบประมาณและที่ผ่านมา					ตัวชี้วัด (KPI)	ผลที่คาดว่าจะได้รับ	หน่วยงาน ที่รับผิดชอบ
				๒๕๖๖ (บาท)	๒๕๖๗ (บาท)	๒๕๖๘ (บาท)	๒๕๖๙ (บาท)	๒๕๗๐ (บาท)			
๑	โครงการส่งเสริมการปลูกปอเทือง หลังทำนาเพื่อการปรับปรุงบำรุงดิน	เพื่อให้ความรู้และลดการใช้ ปุ๋ยเคมีของเกษตรกร	แปลงเกษตรกรที่ประสบปัญหาผลิต ตกต่ำแปลงเกษตรกรที่ดินมีปัญหาเป็นกรด เนื่องจากใช้สารเคมีเป็นเวลานาน	-	-	-	-	-	ร้อยละ ๕๐ ของ ประชาชน กลุ่มเป้าหมาย	ประชาชนมีความรู้ นำไปประกอบ อาชีพได้	พัฒนาชุมชน
๒	โครงการอบรมกลุ่มอาชีพตามแนว ปรัชญาเศรษฐกิจพอเพียง	เพื่อให้ความรู้ในการ ประกอบอาชีพแก่ประชาชน	ประชาชนในเขตตำบลน้ำใจ จำนวน ๑๐ หมู่บ้าน	๔๐,๐๐๐	๔๐,๐๐๐	๔๐,๐๐๐	๔๐,๐๐๐	๔๐,๐๐๐	ร้อยละ ๕๐ ของ ประชาชน กลุ่มเป้าหมาย	ประชาชนมีความรู้ นำไปประกอบอาชีพได้	เกษตร
<b>รวม ๒ โครงการ</b>				๔๐,๐๐๐	๔๐,๐๐๐	๔๐,๐๐๐	๔๐,๐๐๐	๔๐,๐๐๐			

- ก. ยุทธศาสตร์จังหวัดที่ ๔ สังคม คุณภาพชีวิต ความมั่นคง และทรัพยากรธรรมชาติและสิ่งแวดล้อม  
 กกลยุทธ์ที่ ๕ : การพัฒนาโครงสร้างพื้นฐานและสิ่งอำนวยความสะดวกเพื่อพัฒนาคุณภาพชีวิตให้ครอบคลุมทุกพื้นที่  
 ข. ยุทธศาสตร์การพัฒนาองค์กรปกครองส่วนท้องถิ่นจังหวัดลำปาง ๕. การบริหารและพัฒนาองค์กร  
 ๕. ยุทธศาสตร์การบริหารและพัฒนาองค์กร

๕.๑ แผนงานบริหารงานทั่วไป

ที่	โครงการ	วัตถุประสงค์	เป้าหมาย (ผลผลิตของโครงการ)	งบประมาณและที่ผ่านมา					ตัวชี้วัด (KPI)	ผลที่คาดว่าจะได้รับ	หน่วยงาน ที่รับผิดชอบ
				๒๕๖๖ (บาท)	๒๕๖๗ (บาท)	๒๕๖๘ (บาท)	๒๕๖๙ (บาท)	๒๕๗๐ (บาท)			
๑	โครงการค่าใช้จ่ายในการจัดงานรัฐพิธี	เพื่อส่งเสริมให้ประชาชนมีจิตสำนึกในการปกป้องเทิดทูนไว้ซึ่งสถาบันชาติ ศาสนา พระมหากษัตริย์	การจัดกิจกรรมเนื่องในโอกาสสำคัญของสถาบันชาติ ศาสนา พระมหากษัตริย์	๒๐,๐๐๐	๒๐,๐๐๐	๒๐,๐๐๐	๒๐,๐๐๐	๒๐,๐๐๐	๑ ครั้ง/ปี	ประชาชนมีจิตสำนึกในการปกป้องสถาบัน ชาติ ศาสนา พระมหากษัตริย์	งานธุรการ สำนักปลัด
๒	โครงการสำรวจความพึงพอใจของผู้รับบริการเทศบาลตำบลน้ำโจ้	เพื่อศึกษาระดับความพึงพอใจของผู้รับบริการในการให้บริการด้านต่างๆ ของเทศบาลตำบลน้ำโจ้	จัดจ้างที่ปรึกษา (สถาบันกลาง) มาประเมินความพึงพอใจของผู้ขอรับบริการเทศบาลตำบลน้ำโจ้	๒๐,๐๐๐	๒๐,๐๐๐	๒๐,๐๐๐	๒๐,๐๐๐	๒๐,๐๐๐	๑ ครั้ง/ปี	ทำให้ทราบถึงระดับความพึงพอใจของผู้รับบริการ หน่วยงานสามารถนำผลการศึกษาเป็นแนวทางในการวางแผนการพัฒนาการให้บริการให้มีประสิทธิภาพและสร้างความพึงพอใจให้เกิดแก่ผู้ใช้บริการต่อไป	งานการเจ้าหน้าที่ สำนักปลัด

ที่	โครงการ	วัตถุประสงค์	เป้าหมาย (ผลผลิตของโครงการ)	งบประมาณและที่ผ่านมา					ตัวชี้วัด (KPI)	ผลที่คาดว่าจะได้รับ	หน่วยงาน ที่รับผิดชอบ
				๒๕๖๖ (บาท)	๒๕๖๗ (บาท)	๒๕๖๘ (บาท)	๒๕๖๙ (บาท)	๒๕๗๐ (บาท)			
๓	โครงการวันเทศบาล	เพื่อรำลึกถึงความเข้มแข็งของเทศบาลและจัดกิจกรรมบำเพ็ญประโยชน์ของพนักงาน	จัดกิจกรรมร่วมกันของผู้บริหาร สท. พนักงานเทศบาล และพนักงานจ้างทุกคน	๕,๐๐๐	๕,๐๐๐	๕,๐๐๐	๕,๐๐๐	๕,๐๐๐	๑ ครั้ง/ปี	บุคลากรของเทศบาลทุกคนมีส่วนร่วมในการทำกิจกรรมร่วมกัน	สำนักปลัด งานธุรการ
๔	โครงการฝึกอบรมให้ความรู้ด้านระเบียบกฎหมายท้องถิ่นแก่ผู้บริหารท้องถิ่นและสมาชิกสภาเทศบาลตำบลน้ำโจ้	เพื่อให้ผู้บริหาร สมาชิกสภา มีความรู้ความเข้าใจระเบียบกฎหมายที่เกี่ยวข้องกับการบริหารงานของ อบท.	ผู้บริหาร สมาชิกสภาเทศบาลตำบลน้ำโจ้	๕,๐๐๐	๕,๐๐๐	๕,๐๐๐	๕,๐๐๐	๑ ครั้ง/ปี	ผู้บริหารสมาชิกสภา มีความรู้ความเข้าใจ ระเบียบกฎหมายที่เกี่ยวข้องกับการบริหารงานของ อบท.มากยิ่งขึ้น	สำนักปลัด งานการ เจ้าหน้าที่	
๕	โครงการส่งเสริมสร้างความซื่อสัตย์และปลูกฝังทัศนคติ วัฒนธรรมที่ดีในการต่อต้านการทุจริต	เพื่อปลูกฝังจิตสำนึกและค่านิยมที่ดีในการต่อต้านการทุจริตและประพฤติมิชอบ	ผู้บริหาร สมาชิกสภาพนักงานเทศบาล พนักงานจ้าง เทศบาลตำบลน้ำโจ้	๕,๐๐๐	๕,๐๐๐	๕,๐๐๐	๕,๐๐๐	๑ ครั้ง/ปี	ผู้บริหารสมาชิกสภา พนักงานเทศบาล พนักงานจ้าง มีจิตสำนึกที่ดีในการต่อต้านการทุจริตมากยิ่งขึ้น	สำนักปลัด งานการ เจ้าหน้าที่	
๖	โครงการส่งเสริมเสริมคุณธรรมจริยธรรมและพัฒนาศักยภาพแก่คณะผู้บริหาร สมาชิกสภาและพนักงาน	เพื่อส่งเสริมให้ผู้บริหาร สมาชิกสภาและพนักงาน มีคุณธรรมและจริยธรรมที่ดีในการทำงาน	ผู้บริหาร สมาชิกสภาพนักงานเทศบาล พนักงานจ้างเทศบาลตำบลน้ำโจ้	๕,๐๐๐	๕,๐๐๐	๕,๐๐๐	๕,๐๐๐	๑ ครั้ง/ปี	บุคลากรของเทศบาลทุกคนมีส่วนร่วมในการทำกิจกรรมร่วมกัน	สำนักปลัด งานการ เจ้าหน้าที่	

ที่	โครงการ	วัตถุประสงค์	เป้าหมาย (ผลผลิตของโครงการ)	งบประมาณและที่ผ่านมา					ตัวชี้วัด (KPI)	ผลที่คาดว่าจะ จะได้รับ	หน่วยงาน ที่รับผิดชอบ
				๒๕๖๖ (บาท)	๒๕๖๗ (บาท)	๒๕๖๘ (บาท)	๒๕๖๙ (บาท)	๒๕๗๐ (บาท)			
๗	โครงการศูนย์ปฏิบัติการร่วมมือ ในการช่วยเหลือประชาชนของ องค์กรปกครองส่วนท้องถิ่น (ศูนย์ปฏิบัติการร่วม)	เพื่อช่วยเหลือประชาชนที่ ได้รับความเดือดร้อนหรือไม่ สามารถช่วยเหลือตนเองได้ ในการดำรงชีพการส่งเสริม และพัฒนาคุณภาพชีวิต การช่วยเหลือประชาชนที่ ประสบสาธารณภัย	องค์กรปกครองส่วนท้องถิ่น ทุกแห่งในเขตอำเภอแม่ทะ	๒๐,๐๐๐	๒๐,๐๐๐	๒๐,๐๐๐	๒๐,๐๐๐	๒๐,๐๐๐	ประชาชนได้รับการ ช่วยเหลือ ทำให้มี ชีวิตความเป็นอยู่ ที่ดีขึ้น	สำนักงาน งานธุรการ	
๘	โครงการปรับปรุงแผนที่ภาษีและ ทะเบียนทรัพย์สิน	เพื่อปรับปรุงแผนที่ภาษี ให้เป็นไปตาม พรบ.ภาษีที่ดิน และสิ่งปลูกสร้าง พ.ศ. ๒๕๖๒	สำหรับข้อมูลและปรับปรุงข้อมูลแผนที่ ภาษีในเขตเทศบาลตำบลน้ำโจ้	๒๑๖,๐๐๐	๒๑๖,๐๐๐	๒๑๖,๐๐๐	๒๑๖,๐๐๐	๒๑๖,๐๐๐	ข้อมูลแผนที่ ภาษีเป็นปัจจุบัน เป็นไปตาม พรบ. ภาษีที่ดินและ สิ่งปลูกสร้าง	ฝ่ายงาน พัฒนารายได้ กองคลัง	
๙	โครงการจัดเก็บภาษีและค่าธรรมเนียม เคลื่อนที่	เพื่ออำนวยความสะดวก ให้แก่ผู้มีหน้าที่เสียภาษี	ร้อยละ ๘๐ ของผู้เสียภาษีตามกำหนด	-	-	-	-	-	ผู้อยู่ในข่ายชำระ ภาษีมายัง ร้อยละ ๘๐	ฝ่ายงาน พัฒนารายได้ กองคลัง	

ที่	โครงการ	วัตถุประสงค์	เป้าหมาย (ผลผลิตของโครงการ)	งบประมาณและที่ผ่านมา					ตัวชี้วัด (KPI)	ผลที่คาดว่าจะได้รับ	หน่วยงาน ที่รับผิดชอบ
				๒๕๖๖ (บาท)	๒๕๖๗ (บาท)	๒๕๖๘ (บาท)	๒๕๖๙ (บาท)	๒๕๗๐ (บาท)			
๑๐	โครงการรายงานและเผยแพร่ผลการ ใช้จ่ายเงินให้ประชาชนได้รับทราบ	เพื่อประชาสัมพันธ์ผลการ ดำเนินงานของเทศบาล ตำบลน้ำโจ้ เพื่อให้ประชาชน ในท้องถิ่นมีส่วนร่วมในการ ตรวจสอบการดำเนินงาน และการใช้จ่ายเงินของ เทศบาลตำบลน้ำโจ้	ประชาชนในท้องถิ่นและประชาชน ทั่วไปรับทราบการดำเนินงานของ เทศบาลตำบลน้ำโจ้	-	-	-	-	-	ร้อยละ ๘๐ ของประชาชน ทั้งหมด	ประชาชนในท้องถิ่น และประชาชนทั่วไป ทราบถึงผลการ ดำเนินงาน ตลอดจนสามารถ ตรวจสอบการใช้ จ่ายเงินของ เทศบาล	กองคลัง
๑๑	โครงการปรับปรุงทางเชื่อมอาคาร สำนักงานเทศบาลตำบลน้ำโจ้	เพื่อให้ประชาชนได้รับความ สะดวกในการใช้บริการ	ปรับปรุงทางเชื่อมอาคาร ขนาดกว้าง ๔ เมตร ยาว ๑๐ เมตร หรือตามแบบแปลนของ เทศบาลตำบลน้ำโจ้	๕๐๐,๐๐๐					ทางเชื่อมขนาด ยาว ๑๐ ม.	ประชาชนได้รับ ความสะดวกในการ ใช้บริการ	กองช่าง
๑๒	โครงการติดตั้งกล้องวงจรปิด CCTV พร้อมอุปกรณ์สำนักงานเทศบาล ตำบลน้ำโจ้	เพื่อบริการประชาชนป้องกันภัย อันตรายและรักษาทรัพย์สิน ของทางราชการ	ติดตั้งกล้องวงจรปิด CCTV จำนวน ๑๒ ตัว พร้อมอุปกรณ์ครบชุด	๓๐๐,๐๐๐					กล้องวงจรปิด จำนวน ๑๐ ตัว พร้อมอุปกรณ์	มีความปลอดภัย จากอันตรายและ ทรัพย์สินของทาง ราชการ	สำนักปลัด
		<b>รวม ๑๒ โครงการ</b>		๗๙๖,๐๐๐	๕๙๖,๐๐๐	๒๙๖,๐๐๐	๒๙๖,๐๐๐	๒๙๖,๐๐๐			

๕.๒ แผนงานการศึกษา

ที่	โครงการ	วัตถุประสงค์	เป้าหมาย (ผลผลิตของโครงการ)	งบประมาณและที่ผ่านมา					ตัวชี้วัด (KPI)	ผลที่คาดว่าจะได้รับ	หน่วยงาน ที่รับผิดชอบ
				๒๕๖๖ (บาท)	๒๕๖๗ (บาท)	๒๕๖๘ (บาท)	๒๕๖๙ (บาท)	๒๕๗๐ (บาท)			
๑	โครงการปรับปรุงห้องน้ำ ห้องส้วม ศูนย์พัฒนาเด็กเล็กเทศบาลตำบลบ้านดง ๓ x ๖ ม. พร้อมทางเดินเชื่อมพื้นที่ทรายเป็นร่อง	เพื่อความปลอดภัยถูกสุขอนามัย และความสะอาดในการใช้ห้องน้ำ ของนักเรียน ครูและบุคลากร	ปรับปรุงห้องน้ำศูนย์พัฒนาเด็กเล็ก ขนาด ๓ x ๖ ม. ทางเดินขนาดกว้าง ๒.๕๐ ม. ยาว ๑๒.๐๐ ม. หรือตามแบบแปลนของเทศบาลตำบลบ้านดง	๒๐๐,๐๐๐					ห้องน้ำพร้อมทางเดิน	นักเรียน ครูและบุคลากรมีห้องน้ำที่ปลอดภัย ถูกสุขอนามัยและความสะอาดในการใช้ห้องน้ำ	กองช่าง
๒	โครงการปรับปรุงอาคารเรียน ศูนย์พัฒนาเด็กเล็กเทศบาลตำบลบ้านดง	เพื่อความปลอดภัยและความสะอาดในการใช้อาคารสถานที่ของเด็กนักเรียน ครูและบุคลากร	เปลี่ยนฝ้าเพดาน ขนาดกว้าง ๘.๐๐ ม. ยาว ๑๘.๐๐ ม. หรือตามแบบแปลนของเทศบาลตำบลบ้านดง	๓๐,๐๐๐					เปลี่ยนฝ้าเพดาน ๑ ครั้ง	เด็กนักเรียน ครูและบุคลากร มีความปลอดภัยในการใช้สถานที่	กองช่าง
	<b>รวม ๒ โครงการ</b>			๒๓๐,๐๐๐	๐	๐	๐	๐			

๕.๓ แผนงานการพาณิชย์

ที่	โครงการ	วัตถุประสงค์	เป้าหมาย (ผลผลิตของโครงการ)	งบประมาณและที่ผ่านมา					ตัวชี้วัด (KPI)	ผลที่คาดว่าจะได้รับ	หน่วยงาน ที่รับผิดชอบ
				๒๕๖๖ (บาท)	๒๕๖๗ (บาท)	๒๕๖๘ (บาท)	๒๕๖๙ (บาท)	๒๕๗๐ (บาท)			
๑	โครงการตรวจสอบคุณภาพน้ำประปา	เพื่อตรวจสอบคุณภาพน้ำประปา	๑๐ หมู่บ้าน	๒๐,๐๐๐	๒๐,๐๐๐	๒๐,๐๐๐	๒๐,๐๐๐	๒๐,๐๐๐	๑ ครั้ง/ปี	เพื่อปรับปรุงคุณภาพน้ำประปา ให้สามารถอุปโภคบริโภค	กองช่าง

ที่	โครงการ	วัตถุประสงค์	เป้าหมาย (ผลผลิตของโครงการ)	งบประมาณและที่ผ่านมา					ตัวชี้วัด (KPI)	ผลที่คิดว่า จะได้รับ	หน่วยงาน ที่รับผิดชอบ
				๒๕๖๖ (บาท)	๒๕๖๗ (บาท)	๒๕๖๘ (บาท)	๒๕๖๙ (บาท)	๒๕๗๐ (บาท)			
๒	โครงการอบรมคณะกรรมการประจำหมู่บ้าน	เพื่อพัฒนาศักยภาพของคณะกรรมการประจำหมู่บ้าน	๑๐ หมู่บ้าน	๑๐,๐๐๐	๑๐,๐๐๐	๑๐,๐๐๐	๑๐,๐๐๐	๑๐,๐๐๐	๑ ครั้ง/ปี	คณะกรรมการสามารถบริหารกิจการประจำอย่างมีประสิทธิภาพ	กองช่าง
<b>รวม ๒ โครงการ</b>				๓๐,๐๐๐	๓๐,๐๐๐	๓๐,๐๐๐	๓๐,๐๐๐	๓๐,๐๐๐			



รายละเอียดโครงการพัฒนา  
ที่นำมาจากแผนพัฒนาหมู่บ้านและแผนชุมชน  
(พ.ศ. ๒๕๖๖ - ๒๕๗๐)  
เทศบาลตำบลน้ำโจ้

- ก. ยุทธศาสตร์จังหวัดที่ ๔ สังคม คุณภาพชีวิต ความมั่นคง และทรัพยากรธรรมชาติและสิ่งแวดล้อม
- กลยุทธ์ที่ ๖ : บริหารจัดการทรัพยากรธรรมชาติและสิ่งแวดล้อมให้มีประสิทธิภาพและเกิดความยั่งยืน
- ข. ยุทธศาสตร์การพัฒนาองค์กรปกครองส่วนท้องถิ่นจังหวัดลำปาง ๒. การอนุรักษ์ทรัพยากรธรรมชาติและสิ่งแวดล้อม
- ๒. ยุทธศาสตร์การอนุรักษ์ทรัพยากรธรรมชาติและสิ่งแวดล้อม

๒.๑ แผนงานคณะและชุมชน

ที่	โครงการ	วัตถุประสงค์	เป้าหมาย (ผลผลิตของโครงการ)	งบประมาณและที่ผ่านมา					ตัวชี้วัด (KPI)	ผลที่คาดว่าจะได้รับ	หน่วยงานที่รับผิดชอบ
				๒๕๖๖ (บาท)	๒๕๖๗ (บาท)	๒๕๖๘ (บาท)	๒๕๖๙ (บาท)	๒๕๗๐ (บาท)			
๑	โครงการอนุรักษ์การปลูกต้นไม้เฉลิมพระเกียรติ	เพื่อเป็นการอนุรักษ์ทรัพยากรธรรมชาติและสิ่งแวดล้อม	ปลูกต้นไม้เฉลิมพระเกียรติ หมู่ที่ ๑ - หมู่ที่ ๑๐	๑๐,๐๐๐	๑๐,๐๐๐	๑๐,๐๐๐	๑๐,๐๐๐	๑๐,๐๐๐	๑ ครั้ง/ปี	เป็นการอนุรักษ์ทรัพยากรธรรมชาติ	งานการเกษตร
๒	โครงการก่อสร้างฝายชะลอน้ำตามแนวพระราชดำริ	เพื่อเฉลิมพระเกียรติพระเจ้าอยู่หัวและพระราชวงศ์ และเพื่อรักษาสภาพแวดล้อมของป่าไม้ในชุมชน	ลำห้วยต่าง ๆ เพื่อเก็บน้ำในพื้นตำบลน้ำโจ้	๑๐,๐๐๐	๑๐,๐๐๐	๑๐,๐๐๐	๑๐,๐๐๐	๑๐,๐๐๐	๑ ครั้ง/ปี	ป่าไม่มีความอุดมสมบูรณ์	งานการเกษตร
๓	โครงการปล่อยพันธุ์สัตว์น้ำเฉลิมพระเกียรติ	เพื่อถวายเป็นพระราชกุศล	ปล่อยพันธุ์สัตว์น้ำลงสู่ลำน้ำจากแหล่งน้ำธรรมชาติในชุมชนในเขตเทศบาลตำบลน้ำโจ้ทุกหมู่บ้าน	๒๐,๐๐๐	๒๐,๐๐๐	๒๐,๐๐๐	๒๐,๐๐๐	๒๐,๐๐๐	๑ ครั้ง/ปี	สร้างความสมดุลให้กับธรรมชาติ	งานการเกษตร
<b>รวม ๓ โครงการ</b>				๔๐,๐๐๐	๔๐,๐๐๐	๔๐,๐๐๐	๔๐,๐๐๐	๔๐,๐๐๐			

ก. ยุทธศาสตร์จังหวัดที่ ๔ สังคม คุณภาพชีวิต ความมั่นคง และทรัพยากรธรรมชาติและสิ่งแวดล้อม  
กลยุทธ์ที่ ๑ ส่งเสริมและพัฒนาคุณภาพชีวิตของประชาชนทุกมิติ

ข. ยุทธศาสตร์การพัฒนาองค์กรปกครองส่วนท้องถิ่นจังหวัดลำปาง ๓. การพัฒนาสังคม/ชุมชน

๓. ยุทธศาสตร์การพัฒนาสังคม/ชุมชนและรักษาความสงบเรียบร้อย

๓.๑ แผนงานศาสนา วัฒนธรรม นันทนาการ

ที่	โครงการ	วัตถุประสงค์	เป้าหมาย (ผลผลิตของโครงการ)	งบประมาณและที่ผ่านมา					ตัวชี้วัด (KPI)	ผลที่คาดว่าจะ จะได้รับ	หน่วยงานที่ รับผิดชอบ
				๒๕๖๖ (บาท)	๒๕๖๗ (บาท)	๒๕๖๘ (บาท)	๒๕๖๙ (บาท)	๒๕๗๐ (บาท)			
๑	โครงการประเพณีสงกรานต์ ตำบลน้ำโจ้	เพื่อสืบสานวัฒนธรรมประเพณี พื้นบ้านให้คงสืบไป	- บ้านยอท่า หมู่ที่ ๑ - บ้านป่าจ้ำ หมู่ที่ ๒ - บ้านตอ หมู่ที่ ๓ / บ้านต่อแก้วพัฒนา หมู่ที่ ๑ - บ้านหนอง หมู่ที่ ๔ / บ้านหนอง พัฒนา หมู่ที่ ๕ - บ้านน้ำโจ้ หมู่ที่ ๕ - บ้านอ้อมแสนศรี หมู่ที่ ๖ - บ้านแม่ปุง หมู่ที่ ๗ - บ้านป่าม่วง หมู่ที่ ๘ หมู่ที่ ๑ - หมู่ที่ ๑๐	๘๐,๐๐๐	๘๐,๐๐๐	๘๐,๐๐๐	๘๐,๐๐๐	๘๐,๐๐๐	๑ ครั้ง/ปี	ประชาชนเห็น คุณค่าของประเพณี วัฒนธรรมท้องถิ่น	งานการศึกษา
๒	โครงการประเพณีลอยกระทง	เพื่อสืบสานวัฒนธรรมประเพณี พื้นบ้านให้คงสืบไป	หมู่ที่ ๑ - หมู่ที่ ๑๐	๒๐๐,๐๐๐	๒๐๐,๐๐๐	๒๐๐,๐๐๐	๒๐๐,๐๐๐	๒๐๐,๐๐๐	๑ ครั้ง/ปี	ประชาชนเห็น คุณค่าของประเพณี วัฒนธรรมท้องถิ่น	งานการศึกษา
๒	โครงการประเพณีปีใหม่เมือง	เพื่อสืบสานวัฒนธรรมประเพณี พื้นบ้านให้คงสืบไป	หมู่ที่ ๑ - หมู่ที่ ๑๐	๑๐๐,๐๐๐	๑๐๐,๐๐๐	๑๐๐,๐๐๐	๑๐๐,๐๐๐	๑๐๐,๐๐๐	๑ ครั้ง/ปี	ประชาชนเห็น คุณค่าของประเพณี วัฒนธรรมท้องถิ่น	งานการศึกษา
๓	โครงการประเพณีตานก๋วยสลาก	เพื่อสืบสานวัฒนธรรมประเพณี พื้นบ้านให้คงสืบไป	หมู่ที่ ๑ - หมู่ที่ ๑๐	๑๐,๐๐๐	๑๐,๐๐๐	๑๐,๐๐๐	๑๐,๐๐๐	๑๐,๐๐๐	๑ ครั้ง/ปี	ประชาชนเห็น คุณค่าของประเพณี วัฒนธรรมท้องถิ่น	งานการศึกษา

ที่	โครงการ	วัตถุประสงค์	เป้าหมาย (ผลผลิตของโครงการ)	งบประมาณและที่ผ่านมา					ตัวชี้วัด (KPI)	ผลที่คาดว่าจะได้รับ	หน่วยงานที่รับผิดชอบ
				๒๕๖๖ (บาท)	๒๕๖๗ (บาท)	๒๕๖๘ (บาท)	๒๕๖๙ (บาท)	๒๕๗๐ (บาท)			
๔	โครงการประเมินเข้าสู่ชุมชน ในเขตตำบลน้ำโจ้ว	เพื่อสืบสานวัฒนธรรมประเพณีพื้นบ้านให้คงสืบไป	หมู่ที่ ๑ - หมู่ที่ ๑๐	๑๐,๐๐๐	๑๐,๐๐๐	๑๐,๐๐๐	๑๐,๐๐๐	๑๐,๐๐๐	๑๐,๐๐๐	ประชาชนเห็นคุณค่าของประเพณีวัฒนธรรมท้องถิ่น	งานการศึกษา
๕	โครงการประเมินแข่งเรือตำบลน้ำโจ้ว	เพื่อสืบสานวัฒนธรรมประเพณีพื้นบ้านให้คงสืบไป	บ้านหนอง หมู่ที่ ๔ และบ้านหนองพัฒนา หมู่ที่ ๙	๑๐๐,๐๐๐	๑๐๐,๐๐๐	๑๐๐,๐๐๐	๑๐๐,๐๐๐	๑๐๐,๐๐๐	๑๐๐,๐๐๐	ประชาชนเห็นคุณค่าของประเพณีวัฒนธรรมท้องถิ่น	งานการศึกษา
๖	โครงการประเมินบึงสงรวงเจ้าพ่อพญาคง	เพื่อสืบสานวัฒนธรรมประเพณีพื้นบ้านให้คงสืบไป	บ้านหนองพัฒนา หมู่ที่ ๙	๕,๐๐๐	๕,๐๐๐	๕,๐๐๐	๕,๐๐๐	๕,๐๐๐	๕,๐๐๐	ประชาชนเห็นคุณค่าของประเพณีวัฒนธรรมท้องถิ่น	งานการศึกษา
<b>รวม ๖ โครงการ</b>				๕๐๕,๐๐๐	๕๐๕,๐๐๐	๕๐๕,๐๐๐	๕๐๕,๐๐๐	๕๐๕,๐๐๐	๕๐๕,๐๐๐		

๓.๒ แผนงานการรักษาความสงบภายใน

ที่	โครงการ	วัตถุประสงค์	เป้าหมาย (ผลผลิตของโครงการ)	งบประมาณและที่ผ่านมา					ตัวชี้วัด (KPI)	ผลที่คาดว่าจะได้รับ	หน่วยงานที่รับผิดชอบ
				๒๕๖๑ (บาท)	๒๕๖๒ (บาท)	๒๕๖๓ (บาท)	๒๕๖๔ (บาท)	๒๕๖๕ (บาท)			
๑	โครงการป้องกันและแก้ไขปัญหาภัยแล้ง	เพื่อป้องกันและแก้ไขปัญหาภัยแล้ง	หมู่ที่ ๑ - หมู่ที่ ๑๐	๑๐,๐๐๐	๑๐,๐๐๐	๑๐,๐๐๐	๑๐,๐๐๐	๑๐,๐๐๐	๑๐,๐๐๐	สามารถลดปัญหาภัยแล้งได้	งานป้องกันฯ
๒	โครงการป้องกันและแก้ไขปัญหาไฟฟ้าและลมนพิช	เพื่อป้องกันและแก้ไขปัญหาไฟฟ้าและลมนพิชในอากาศ	หมู่ที่ ๑ - หมู่ที่ ๑๐	๑๐,๐๐๐	๑๐,๐๐๐	๑๐,๐๐๐	๑๐,๐๐๐	๑๐,๐๐๐	๑๐,๐๐๐	ลดปัญหาไฟฟ้าและลมนพิช	งานป้องกันฯ
<b>รวม ๒ โครงการ</b>				๒๐,๐๐๐	๒๐,๐๐๐	๒๐,๐๐๐	๒๐,๐๐๐	๒๐,๐๐๐	๒๐,๐๐๐		

ก. ยุทธศาสตร์จังหวัดที่ ๓ สืบค้าอดีตลักษณะอุตสาหกรรม หัตถอุตสาหกรรม ผลิตภัณฑ์ชุมชน จากฐานทุนทางสังคมและวัฒนธรรม

กลยุทธ์ที่ ๒ : พัฒนาศักยภาพผู้ประกอบการและวิสาหกิจชุมชนในด้านการประกอบธุรกิจ ด้านการพัฒนากระบวนการผลิตการบริหารจัดการ การตลาดและการส่งเสริมการเข้าถึงแหล่งเงินทุน เพื่อเพิ่มขีดความสามารถในการแข่งขัน

ข. ยุทธศาสตร์การพัฒนาองค์ประกอบส่วนท้องถิ่นจังหวัดลำปาง ๔.การพัฒนาเศรษฐกิจ

#### ๔. ยุทธศาสตร์การพัฒนาเศรษฐกิจ

##### ๔.๑ แผนงบประมาณเชิงชุมชน

ที่	โครงการ	วัตถุประสงค์	เป้าหมาย (ผลผลิตของโครงการ)	งบประมาณและที่ผ่านมา					ตัวชี้วัด (KPI)	ผลที่คาดว่าจะได้รับ	หน่วยงานที่ รับผิดชอบ
				๒๕๖๑ (บาท)	๒๕๖๒ (บาท)	๒๕๖๓ (บาท)	๒๕๖๔ (บาท)	๒๕๖๕ (บาท)			
๑	โครงการส่งเสริมกิจกรรมกลุ่มอาชีพ แปรรูปผลผลิตการเกษตรบ้านฮ่องห้า	เพื่อให้ความรู้ในการ ประกอบอาชีพแก่ประชาชน	สมาชิกกลุ่มอาชีพแปรรูปผลผลิต การเกษตรบ้านฮ่องห้า หมู่ที่ ๑	๒๐,๐๐๐	๒๐,๐๐๐	๒๐,๐๐๐	๒๐,๐๐๐	๒๐,๐๐๐	ร้อยละ ๕๐ ของ ประชาชน กลุ่มเป้าหมาย	ประชาชนมีความรู้ ไปประกอบอาชีพได้	พัฒนาชุมชน
๒	โครงการส่งเสริมกิจกรรมกลุ่มอาชีพ ทำขนมไทย บ้านป่าจ้ำ หมู่ที่ ๒	เพื่อให้ความรู้ในการ ประกอบอาชีพแก่ประชาชน	สมาชิกกลุ่มอาชีพพชนมไทย บ้านป่าจ้ำ หมู่ที่ ๒	๒๐,๐๐๐	๒๐,๐๐๐	๒๐,๐๐๐	๒๐,๐๐๐	๒๐,๐๐๐	ร้อยละ ๕๐ ของ ประชาชน กลุ่มเป้าหมาย	ประชาชนมีความรู้ ไปประกอบอาชีพได้	พัฒนาชุมชน
๓	โครงการส่งเสริมกิจกรรมกลุ่มอาชีพ กลุ่มจักสานจากไม้ไผ่ บ้านต้อ หมู่ที่ ๓	เพื่อให้ความรู้ในการ ประกอบอาชีพแก่ประชาชน	สมาชิกกลุ่มอาชีพจักสานจากไม้ไผ่ บ้านต้อ หมู่ที่ ๓	๒๐,๐๐๐	๒๐,๐๐๐	๒๐,๐๐๐	๒๐,๐๐๐	๒๐,๐๐๐	ร้อยละ ๕๐ ของ ประชาชน กลุ่มเป้าหมาย	ประชาชนมีความรู้ ไปประกอบอาชีพได้	พัฒนาชุมชน
๔	โครงการส่งเสริมกิจกรรมกลุ่มอาชีพ ทำไม้กวาดและดอกไม้จันทน์ บ้านหนอง หมู่ที่ ๔	เพื่อให้ความรู้ในการ ประกอบอาชีพแก่ประชาชน	สมาชิกกลุ่มอาชีพทำไม้กวาดและ ดอกไม้จันทน์ บ้านหนอง หมู่ที่ ๔	๒๐,๐๐๐	๒๐,๐๐๐	๒๐,๐๐๐	๒๐,๐๐๐	๒๐,๐๐๐	ร้อยละ ๕๐ ของ ประชาชน กลุ่มเป้าหมาย	ประชาชนมีความรู้ ไปประกอบอาชีพได้	พัฒนาชุมชน

ที่	โครงการ	วัตถุประสงค์	เป้าหมาย (ผลผลิตของโครงการ)	งบประมาณและที่ผ่านมา					ตัวชี้วัด (KPI)	ผลที่คาดว่าจะได้รับ	หน่วยงานที่ รับผิดชอบ
				๒๕๖๑ (บาท)	๒๕๖๒ (บาท)	๒๕๖๓ (บาท)	๒๕๖๔ (บาท)	๒๕๖๕ (บาท)			
๕	โครงการส่งเสริมกิจกรรมกลุ่มอาชีพ จักสาน บ้านน้ำโจ้ หมู่ที่ ๕	เพื่อให้ความรู้ในการ ประกอบอาชีพแก่ประชาชน	สมาชิกกลุ่มอาชีพจักสาน บ้านน้ำโจ้ หมู่ที่ ๕	๒๐,๐๐๐	๒๐,๐๐๐	๒๐,๐๐๐	๒๐,๐๐๐	๒๐,๐๐๐	ร้อยละ ๕๐ ของ ประชาชน กลุ่มเป้าหมาย	ประชาชนมีความรู้ ไปประกอบอาชีพได้	พัฒนาชุมชน
๖	โครงการส่งเสริมกิจกรรมกลุ่มอาชีพ ดอกไม้ประดิษฐ์ บ้านอ่อนแสนศรี หมู่ที่ ๖	เพื่อให้ความรู้ในการ ประกอบอาชีพแก่ประชาชน	สมาชิกกลุ่มอาชีพดอกไม้ประดิษฐ์ บ้านอ่อนแสนศรี หมู่ที่ ๖	๒๐,๐๐๐	๒๐,๐๐๐	๒๐,๐๐๐	๒๐,๐๐๐	๒๐,๐๐๐	ร้อยละ ๕๐ ของ ประชาชน กลุ่มเป้าหมาย	ประชาชนมีความรู้ ไปประกอบอาชีพได้	พัฒนาชุมชน
๗	โครงการส่งเสริมกิจกรรมกลุ่มอาชีพ กลุ่มเบาะรองนอนประสงค์ บ้านแม่ปุง หมู่ที่ ๗	เพื่อให้ความรู้ในการ ประกอบอาชีพแก่ประชาชน	สมาชิกกลุ่มอาชีพกลุ่มเบาะรองนอน ประสงค์ บ้านแม่ปุง หมู่ที่ ๗	๒๐,๐๐๐	๒๐,๐๐๐	๒๐,๐๐๐	๒๐,๐๐๐	๒๐,๐๐๐	ร้อยละ ๕๐ ของ ประชาชน กลุ่มเป้าหมาย	ประชาชนมีความรู้ ไปประกอบอาชีพได้	พัฒนาชุมชน
๘	โครงการส่งเสริมกิจกรรมกลุ่มอาชีพ ทำน้ำพริกสมุนไพรบ้านป่าม่วง บ้านป่าม่วง หมู่ที่ ๘	เพื่อให้ความรู้ในการ ประกอบอาชีพแก่ประชาชน	สมาชิกกลุ่มอาชีพทำน้ำพริกสมุนไพร บ้านป่าม่วง หมู่ที่ ๘	๒๐,๐๐๐	๒๐,๐๐๐	๒๐,๐๐๐	๒๐,๐๐๐	๒๐,๐๐๐	ร้อยละ ๕๐ ของ ประชาชน กลุ่มเป้าหมาย	ประชาชนมีความรู้ ไปประกอบอาชีพได้	พัฒนาชุมชน
๙	โครงการส่งเสริมกิจกรรมกลุ่มอาชีพ เลี้ยงนกกระทาบ้านหนองพัฒนา บ้านหนองพัฒนา หมู่ที่ ๙	เพื่อให้ความรู้ในการ ประกอบอาชีพแก่ประชาชน	สมาชิกกลุ่มอาชีพเลี้ยงนกกระทา บ้านหนองพัฒนา หมู่ที่ ๙	๒๐,๐๐๐	๒๐,๐๐๐	๒๐,๐๐๐	๒๐,๐๐๐	๒๐,๐๐๐	ร้อยละ ๕๐ ของ ประชาชน กลุ่มเป้าหมาย	ประชาชนมีความรู้ ไปประกอบอาชีพได้	พัฒนาชุมชน

ที่	โครงการ	วัตถุประสงค์	เป้าหมาย (ผลผลิตของโครงการ)	งบประมาณและที่ผ่านมา					ตัวชี้วัด (KPI)	ผลที่คาดว่าจะได้รับ	หน่วยงานที่รับผิดชอบ
				๒๕๖๖ (บาท)	๒๕๖๗ (บาท)	๒๕๖๘ (บาท)	๒๕๖๙ (บาท)	๒๕๗๐ (บาท)			
๑๐	โครงการส่งเสริมกิจกรรมกลุ่มอาชีพ ถั่วลิสงแปรรูป บ้านต่อแก้วพัฒนา หมู่ที่ ๑๐	เพื่อให้ความรู้ในการ ประกอบอาชีพแก่ประชาชน	สมาชิกกลุ่มอาชีพถั่วลิสงแปรรูป บ้านต่อแก้วพัฒนา หมู่ที่ ๑๐	๒๐,๐๐๐	๒๐,๐๐๐	๒๐,๐๐๐	๒๐,๐๐๐	๒๐,๐๐๐	ร้อยละ ๕๐ ของ ประชาชน กลุ่มเป้าหมาย	พัฒนาชุมชน	
<b>รวม ๑๐ โครงการ</b>				๒๐๐,๐๐๐	๒๐๐,๐๐๐	๒๐๐,๐๐๐	๒๐๐,๐๐๐	๒๐๐,๐๐๐			

รายละเอียดโครงการพัฒนา

แผนพัฒนาท้องถิ่น (พ.ศ. ๒๕๖๖ - ๒๕๗๐)

สำหรับ โครงการที่เกินศักยภาพขององค์กรปกครองส่วนท้องถิ่น

เทศบาลตำบลน้ำโจ้

ก. ยุทธศาสตร์จังหวัดที่ ๓ สินค้าอัตลักษณ์อุตสาหกรรม หัตถอุตสาหกรรม ผลิตภัณฑ์ชุมชน จากฐานทุนทางสังคมและวัฒนธรรม  
กลยุทธ์ที่ ๑ : เสริมสร้างพัฒนาและเชื่อมโยง โครงสร้างพื้นฐานระบบสารสนเทศและสิ่งอำนวยความสะดวกที่จำเป็นอื่น ๆ เพื่อปัจจัยต่อการพัฒนาเศรษฐกิจ

ข. ยุทธศาสตร์การพัฒนาองค์กรปกครองส่วนท้องถิ่นจังหวัดลำปาง ๑. การพัฒนาโครงสร้างพื้นฐาน

๑. ยุทธศาสตร์การพัฒนาโครงสร้างพื้นฐาน

๑.๑ แผนงานอุตสาหกรรมและการโยธา

ที่	โครงการ	วัตถุประสงค์	เป้าหมาย (ผลผลิตของโครงการ)	งบประมาณและที่ผ่านมา					ตัวชี้วัด (KPI)	ผลที่คาดว่าจะได้รับ	หน่วยงานที่รับผิดชอบ
				๒๕๖๖ (บาท)	๒๕๖๗ (บาท)	๒๕๖๘ (บาท)	๒๕๖๙ (บาท)	๒๕๗๐ (บาท)			
๑	โครงการก่อสร้างระบบระบายน้ำจากบ้านนายวิทยาวงศ์สุดำ - บ้านนางคำสายประละ บ้านหนอง หมู่ที่ ๔	เพื่อป้องกันน้ำท่วมขังภายในหมู่บ้าน	ขนาดกว้าง ๐.๓๐ ม. ลึกเฉลี่ย ๑.๐๐ ม. ยาว ๖๐๐.๐๐ ม. หรือตามแบบแปลนที่กำหนด	๓,๓๒๐,๐๐๐					รางระบายน้ำ ยาว ๖๐๐ ม.	หน่วยงานอื่นร่วมกับ ทต.น้ำโจ้	
๒	โครงการก่อสร้างถนน Asphaltic Concret สายม่อนท่าข้าม - หนองขาม บ้านหนอง หมู่ที่ ๔	เพื่อให้ประชาชนมีความสะดวกในการสัญจร	ขนาดกว้างเฉลี่ย ๕.๐๐ ม. ยาว ๒,๗๐๐ ม. หนาเฉลี่ย ๐.๐๕ ม. หรือตามแบบแปลนที่กำหนด	๗,๕๒๕,๐๐๐					ถนน Asphaltic concret ยาว ๒,๗๐๐ ม.	หน่วยงานอื่นร่วมกับ ทต.น้ำโจ้	
๓	โครงการก่อสร้างระบบระบายน้ำ คลส. โรงเรียนบ้านม่อนแสนศรี - วัดบ้านม่อนแสนศรี บ้านม่อนแสนศรี หมู่ที่ ๖	เพื่อป้องกันน้ำท่วมขังภายในหมู่บ้าน	ขนาดกว้างเฉลี่ย ๐.๓๐ ม. ลึกเฉลี่ย ๑.๐๐ ม. ยาว ๕๕๐.๐๐ ม. หรือตามแบบแปลนที่กำหนด	๓,๑๐๐,๐๐๐					รางระบายน้ำ ยาว ๕๕๐ ม.	หน่วยงานอื่นร่วมกับ ทต.น้ำโจ้	

ที่	โครงการ	วัตถุประสงค์	เป้าหมาย (ผลผลิตของโครงการ)	งบประมาณและที่ผ่านมา					ตัวชี้วัด (KPI)	ผลที่คาดว่าจะได้รับ	หน่วยงานที่รับผิดชอบ
				๒๕๖๖ (บาท)	๒๕๖๗ (บาท)	๒๕๖๘ (บาท)	๒๕๖๙ (บาท)	๒๕๗๐ (บาท)			
๔	โครงการวางท่อระบายน้ำ คสล. บ้านนาวิทยา สายเทพ - หน้าวัด บ้านแม่ปุง บ้านแม่ปุง หมู่ที่ ๗ ตำบลน้ำโจ้ อำเภอแม่ทะ จังหวัดลำปาง	เพื่อป้องกันน้ำท่วมซึ่งภายในหมู่บ้าน	ขนาด dia ๐.๘๐ ม จำนวน ๔๐๑.๐๐ ท่อน พร้อมก่อสร้างบ่อพัก คสล. ขนาด ๑.๐๐ x ๑.๐๐ ม. ลึกเฉลี่ย ๑.๐๐ ม. จำนวน ๔๑.๐๐ บ่อ หรือตามแบบแปลนที่กำหนด	๑,๓๔๗,๐๐๐					รายงานน้ำ จำนวน ๔๐๑ บ่อ พร้อม บ่อพัก	อบจ.ลำปาง ร่วมกับ ทต.น้ำโจ้	
๕	โครงการวางท่อระบายน้ำ แจ้งชล ประทานปรับปรุงท่อระบายน้ำฝายลูกที่ ๔, ๕ นานายก้องแก้ว เครือเทพ บ้านป่าม่วง หมู่ที่ ๘	เพื่อป้องกันน้ำท่วมซึ่งในพื้นที่	วางท่อระบายน้ำ Ø ๐.๖๐ ม. พร้อมบ่อพักและพื้นลาดทางน้ำ หรือตามแบบแปลนที่กำหนด	๕๐๐,๐๐๐					๑ แห่ง/ปี	หน่วยงานอื่น ร่วมกับ ทต.น้ำโจ้	
๖	โครงการก่อสร้างถนน คสล. สาย สป.ถ. ๑๒-๐๑๓ สายบ้านป่าม่วง หมู่ที่ ๘ - บ้านป่าตัน หมู่ที่ ๖ ตำบลป่าตัน	เพื่อให้ประชาชนมีความสะดวกในการสัญจร	ขนาดกว้างเฉลี่ย ๕.๐๐ ม. ยาว ๒๒๕.๐ ม. หนาเฉลี่ย ๐.๑๕ ม. หรือพื้นที่ผิวจราจรไม่น้อยกว่า ๑,๑๔๕.๐๐ ตร.ม. พร้อมไหล่ทางลูกรังข้างละ ๐.๔๐ ม. รายละเอียดตามแบบแปลน ทต.น้ำโจ้	๖๘๘,๐๐๐					ถนน คสล. ยาว ๒๒๕ เมตร	หน่วยงานอื่น ร่วมกับ ทต.น้ำโจ้	
๗	โครงการวางท่อระบายน้ำซอยบ้าน นายลพ ปาลัว ลงแม่น้ำจาก บ้านหนองพัฒนา หมู่ที่ ๙ ตำบลน้ำโจ้ อำเภอแม่ทะ จังหวัดลำปาง	เพื่อป้องกันน้ำท่วมซึ่งภายในหมู่บ้าน	ช่วงที่ ๑ ขนาด dia ๐.๖๐ เมตร จำนวน ๔๕๗.๐๐ ท่อน พร้อมก่อสร้างบ่อพัก คสล. ขนาด ๐.๘๐ x ๐.๘๐ เมตร ลึกเฉลี่ย ๑.๐๐ เมตร จำนวน ๔๖.๐๐ บ่อ ช่วงที่ ๒ ขนาด dia ๐.๘๐ เมตร จำนวน ๒๐๗.๐๐ ท่อน พร้อมก่อสร้างบ่อพัก คสล. ขนาด ๑.๐๐ x ๑.๐๐ เมตร ลึกเฉลี่ย ๑.๐๐ เมตร จำนวน ๒๑.๐๐ บ่อ พร้อมติดตั้งป้ายโครงการ จำนวน ๑ ป้าย หรือตามแบบแปลนที่กำหนด	๒,๒๗๙,๐๐๐					วางท่อระบายน้ำ จำนวน ๖๖๔ ท่อน	อบจ.ลำปาง ร่วมกับ ทต.น้ำโจ้	



ที่	โครงการ	วัตถุประสงค์	เป้าหมาย (ผลผลิตของโครงการ)	๒๕๖๖ (บาท)	๒๕๖๗ (บาท)	๒๕๖๘ (บาท)	๒๕๖๙ (บาท)	๒๕๗๐ (บาท)	ตัวชี้วัด (KPI)	ผลที่คาดว่าจะ จะได้รับ	หน่วยงานที่ รับผิดชอบ
๙	โครงการก่อสร้างถนน คลส. เชื่อมบ้าน หนองพัฒนา หมู่ที่ ๙ - บ้านป่าม่วง หมู่ที่ ๘	เพื่อให้ประชาชนมีความสะดวก ในการสัญจร	ขนาดกว้างเฉลี่ย ๓.๐๐ ม. ยาว ๒,๑๐๐ ม. หนาเฉลี่ย ๐.๑๕ ม. หรือตามแบบ แปลนที่กำหนด	๓,๔๖๕,๐๐๐					ถนน คลส. ยาว ๒,๑๐๐ เมตร	ประชาชนมีความ สะดวกในการสัญจร	หน่วยงานอื่น ร่วมกับ ทต.น้ำโจ้
๓	โครงการก่อสร้างถนน คลส. ชื่นพระธาตุ ดอยแก้ว ตำบลน้ำโจ้ อำเภอแม่ทะ จังหวัดลำปาง	เพื่อให้ประชาชนมีความสะดวก ในการสัญจร	ขนาดกว้างเฉลี่ย ๕.๐๐ ม. ยาว ๑,๒๖๐ ม. หนาเฉลี่ย ๐.๑๕ ม. หรือพื้นที่ผิว จราจรไม่น้อยกว่า ๖,๓๐๐ ตร.ม. หรือตามแบบแปลนที่กำหนด	๔,๒๒๕,๐๐๐					ถนน คลส. ยาว ๑,๒๖๐ เมตร	ประชาชนมีความ สะดวกในการสัญจร	อบจ.ลำปาง ร่วมกับ ทต.น้ำโจ้

ที่	โครงการ	วัตถุประสงค์	เป้าหมาย (ผลผลิตของโครงการ)	งบประมาณและที่ผ่านมา					ตัวชี้วัด (KPI)	ผลที่คาดว่าจะได้รับ	หน่วยงานที่รับผิดชอบ
				๒๕๖๖ (บาท)	๒๕๖๗ (บาท)	๒๕๖๘ (บาท)	๒๕๖๙ (บาท)	๒๕๗๐ (บาท)			
๑๑	โครงการก่อสร้างถนนคอนกรีตเสริมเหล็กเลียนแบบน้ำจาง (สะพาน หมู่ที่ ๙ - สถานีสูบน้ำพลังไฟฟ้า) บ้านหนองพัฒนา หมู่ที่ ๙	เพื่อให้ประชาชนมีความสะดวกในการสัญจร	ขนาดกว้างเฉลี่ย ๓.๐๐ ม. ยาว ๑,๑๙๕ ม. หนาเฉลี่ย ๐.๑๐ ม. หรือตามแบบแปลนที่กำหนด	๑,๕๑๐,๐๐๐					ถนน คสล. ยาว ๑,๑๙๕ เมตร	หน่วยงานอื่น ร่วมกับ ทต.น้ำโจ้	
๑๒	โครงการก่อสร้างถนน คสล. เชื่อมบ้านหนองพัฒนาหมู่ที่ ๙ ตำบลน้ำโจ้ - ตำบลป่าตัน (สายไปอ่างเก็บน้ำวังโฮ) อำเภอแม่ทะ จังหวัดลำปาง	เพื่อให้ประชาชนมีความสะดวกในการสัญจร	ขนาดกว้างเฉลี่ย ๕.๐๐ ม. ยาว ๒,๕๒๕.๐๐ ม. หนาเฉลี่ย ๐.๑๕ ม. หรือพื้นที่ผิวจราจรไม่น้อยกว่า ๑๒,๖๒๐.๐๐ ตร.ม. หรือตามแบบแปลนที่กำหนด	๘,๔๓๔,๐๐๐					ถนน คสล. ยาว ๒,๕๒๕ เมตร	อบจ.ลำปาง ร่วมกับ ทต.น้ำโจ้	
๑๓	โครงการก่อสร้างถนนลูกรังเฉลี่ยเรียงวางท่อ คสล. นานาやつัน สายประละ - นานาやつัน ต.มะพะอู บ้านต้อแก้วพัฒนา หมู่ที่ ๑๐	เพื่อให้ประชาชนมีความสะดวกในการสัญจร	ขนาดกว้างเฉลี่ย ๓.๐๐ ม. ยาว ๙๕๕.๐๐ ม. หนาเฉลี่ย ๐.๑๕ ม. และวางท่อ คสล. ขนาด dia ๐.๖๐ ม. จำนวน ๘๗๐.๐๐ ท่อน พร้อมก่อสร้างบ่อพัก คสล. ขนาด ๐.๘๐ x ๐.๘๐ ม. ลึกเฉลี่ย ๑.๐๐ ม. จำนวน ๘๗.๐๐ บ่อ หรือตามแบบแปลนที่กำหนด	๒,๔๘๐,๐๐๐					ถนนลูกรัง ยาว ๙๕๕ เมตร	หน่วยงานอื่น ร่วมกับ ทต.น้ำโจ้	
<b>รวม ๑๓ โครงการ</b>				๔๒,๙๑๒,๐๐๐	๐	๐	๐	๐			

๑.๒ แผนงานการพาณิชย์

ที่	โครงการ	วัตถุประสงค์	เป้าหมาย (ผลผลิตของโครงการ)	งบประมาณและที่ผ่านมา					ตัวชี้วัด (KPI)	ผลที่คาดว่าจะ ได้รับ	หน่วยงานที่ รับผิดชอบ
				๒๕๖๖ (บาท)	๒๕๖๗ (บาท)	๒๕๖๘ (บาท)	๒๕๖๙ (บาท)	๒๕๗๐ (บาท)			
๑	โครงการขยายเขตประปาส่วนภูมิภาค ผ่านบ้านป่าจ้ำ หมู่ที่ ๒ เข้าตำบลน้ำโจ้	เพื่อให้ประชาชนมีน้ำใช้ ในการอุปโภคบริโภค อย่างเพียงพอ	ขยายท่อประปาส่วนภูมิภาค ขนาด ๔ นิ้ว ยาว ๕ กม. หรือตามแบบแปลน ที่กำหนด	๒,๓๕๐,๐๐๐					ขยายเขต ประปา ยาว ๕ กม.	ประชาชนมีน้ำ ประปาใช้อย่าง เพียงพอ	หน่วยงานอื่น ร่วมกับ ทต.น้ำโจ้
๒	โครงการปรับปรุงระบบประปาผิวดิน ขนาดใหญ่ (ประปาเดิม) บ้านต่อแก้ว พัฒนา หมู่ที่ ๑๐	เพื่อให้ประชาชนมีน้ำใช้ ในการอุปโภคบริโภค อย่างเพียงพอ	ปรับปรุงระบบประปาผิวดินขนาดใหญ่	๑,๐๐๐,๐๐๐					๑ ครั้ง/ปี	ประชาชนมีน้ำ ประปาใช้อย่าง เพียงพอ	หน่วยงานอื่น ร่วมกับ ทต.น้ำโจ้
๓	โครงการก่อสร้างระบบประปาหมู่บ้าน แบบบาดาลขนาดใหญ่ บ้านแม่ปุง หมู่ที่ ๗	เพื่อให้ประชาชนมีน้ำใช้ในการ อุปโภคบริโภคอย่างเพียงพอ	ก่อสร้างระบบประปาหมู่บ้านแบบ บาดาลขนาดใหญ่ จำนวน ๑ แห่ง	๓,๒๐๐,๐๐๐					๑ ครั้ง/ปี	ประชาชนมีน้ำ ประปาใช้อย่าง เพียงพอ	หน่วยงานอื่น ร่วมกับ ทต.น้ำโจ้
<b>รวม ๓ โครงการ</b>				๖,๕๕๐,๐๐๐	๐	๐	๐	๐			

๑.๓ แผนงานการเกษตร

ที่	โครงการ	วัตถุประสงค์	เป้าหมาย (ผลผลิตของโครงการ)	งบประมาณและที่ผ่านมา					ดัชนีชี้วัด (KPI)	ผลที่คาดว่าจะได้รับ	หน่วยงานที่รับผิดชอบ
				๒๕๖๖ (บาท)	๒๕๖๗ (บาท)	๒๕๖๘ (บาท)	๒๕๖๙ (บาท)	๒๕๗๐ (บาท)			
๑	โครงการชดเชยค่าจ้าง บ้านหนองพัฒนา หมู่ที่ ๙ - บ้านหนอง หมู่ที่ ๔ - บ้านต่อแก้วพัฒนา หมู่ที่ ๑๐ - บ้านต่อ หมู่ที่ ๓ ตำบลน้ำโจ้ อำเภอแม่ทะ จังหวัดลำปาง	เพื่อให้ประชาชนมีน้ำใช้ทำการเกษตรและใช้อุปโภคบริโภค	ความยาว ๖,๐๐๐ เมตร หรือปริมาณดินขุดไม่น้อยกว่า ๑๕๖,๕๗๕.๐๐ ลบ.ม. หรือตามแบบแปลนที่กำหนด	๖,๐๐๐,๐๐๐					ชุดลอกขนาดยาว ๖,๐๐๐ เมตร	ประชาชนมีน้ำใช้อย่างทั่วถึง	อบจ.ลำปาง ร่วมกับ ทต.น้ำโจ้
๒	โครงการก่อสร้างฝาย คสล. ลำห้วยร่องคาะ บ้านฮ่องห้า หมู่ที่ ๑	เพื่อกักเก็บน้ำไว้ใช้ทำการเกษตรอย่างทั่วถึง	ก่อสร้างฝาย คสล. ลำห้วยร่องคาะ จำนวน ๓ จุด	๑,๘๐๐,๐๐๐					ฝาย คสล. จำนวน ๓ จุด	มีน้ำไว้ใช้ทำการเกษตรอย่างทั่วถึง	หน่วยงานอื่น ร่วมกับ ทต.น้ำโจ้
๓	โครงการก่อสร้างสถานีสูบน้ำพลังงานแสงอาทิตย์ หมู่ที่ ๑	เพื่อให้ประชาชนมีน้ำใช้อุปโภคบริโภคอย่างทั่วถึง	สถานีสูบน้ำพลังงานแสงอาทิตย์	๔,๐๐๐,๐๐๐					ก่อสร้างสถานีสูบน้ำจำนวน ๑ แห่ง	ประชาชนมีน้ำใช้อุปโภคบริโภคอย่างทั่วถึง	หน่วยงานอื่น ร่วมกับ ทต.น้ำโจ้
๔	โครงการซ่อมแซมอ่างเก็บน้ำบ้านหนอง หมู่ที่ ๔	เพื่อให้ประชาชนมีน้ำใช้อุปโภคบริโภคอย่างทั่วถึง	ซ่อมแซมอ่างเก็บน้ำบ้านหนอง	๘,๐๐๐,๐๐๐					ซ่อมแซมจำนวน ๑ ครั้ง	ประชาชนมีน้ำใช้อุปโภคบริโภคอย่างทั่วถึง	หน่วยงานอื่น ร่วมกับ ทต.น้ำโจ้
<b>รวม ๕ โครงการ</b>				๑๙,๘๐๐,๐๐๐	๐	๐	๐	๐			

ก. ยุทธศาสตร์จังหวัดที่ ๔ สังคม คุณภาพชีวิต ความมั่นคง และทรัพยากรธรรมชาติและสิ่งแวดล้อม

กลยุทธ์ที่ ๑ ส่งเสริมและพัฒนาคุณภาพชีวิตของประชาชนทุกมิติ

ข. ยุทธศาสตร์การพัฒนาองค์กรปกครองส่วนท้องถิ่นจังหวัดลำปาง ๓.การพัฒนาสังคม/ชุมชน

๓. ยุทธศาสตร์การพัฒนาสังคม/ชุมชนและรักษาความสงบเรียบร้อย

๓.๑ แผนงานศาสนา วัดธรรม นันทนาการ

ที่	โครงการ	วัตถุประสงค์	เป้าหมาย (ผลผลิตของโครงการ)	งบประมาณและที่ผ่านมา					ตัวชี้วัด (KPI)	ผลที่คาดว่าจะได้รับ	หน่วยงานที่รับผิดชอบ
				๒๕๖๖ (บาท)	๒๕๖๗ (บาท)	๒๕๖๘ (บาท)	๒๕๖๙ (บาท)	๒๕๗๐ (บาท)			
๑	โครงการก่อสร้างเมรุเผาศพเตาเดียว บ้านย่องห้า หมู่ที่ ๑	เพื่อใช้เป็นสถานที่ประกอบ กิจกรรมทางศาสนาของ หมู่บ้าน	ขนาดกว้าง ๕.๐๐ ม. ยาว ๘.๐๐ ม. หรือตามแบบแปลนที่กำหนด	๑,๔๐๐,๐๐๐					จำนวน ๑ หลัง	มีสถานที่ประกอบ กิจกรรมทาง ศาสนา	หน่วยงานอื่น ร่วมกับ ทต.น้ำโจ้
๒	โครงการก่อสร้างเมรุเผาศพเตาเดียว บ้านน้ำโจ้ หมู่ที่ ๕	เพื่อใช้เป็นสถานที่ประกอบ พิธีกรรมทางศาสนาประจำ หมู่บ้าน	ขนาดกว้าง ๕.๐๐ ม. ยาว ๘.๐๐ ม. หรือตามแบบแปลนที่กำหนด	๑,๔๐๐,๐๐๐					จำนวน ๑ หลัง	มีสถานที่ประกอบ กิจกรรมทาง ศาสนา	หน่วยงานอื่น ร่วมกับ ทต.น้ำโจ้
๓	โครงการก่อสร้างเมรุเผาศพเตาเดียว บ้านแม่ปุง หมู่ที่ ๗	เพื่อใช้เป็นสถานที่ประกอบ กิจกรรมทางศาสนาของ หมู่บ้าน	ขนาดกว้าง ๕.๐๐ ม. ยาว ๘.๐๐ ม. หรือตามแบบแปลนที่กำหนด	๑,๔๐๐,๐๐๐					จำนวน ๑ หลัง	มีสถานที่ประกอบ กิจกรรมทาง ศาสนา	หน่วยงานอื่น ร่วมกับ ทต.น้ำโจ้
๔	โครงการก่อสร้างเมรุเผาศพเตาเดียว บ้านป่าม่วง หมู่ที่ ๘	เพื่อใช้เป็นสถานที่ประกอบ กิจกรรมทางศาสนาของ หมู่บ้าน	ขนาดกว้าง ๕.๐๐ ม. ยาว ๘.๐๐ ม. หรือตามแบบแปลนที่กำหนด	๑,๔๐๐,๐๐๐					จำนวน ๑ หลัง	มีสถานที่ประกอบ กิจกรรมทาง ศาสนา	หน่วยงานอื่น ร่วมกับ ทต.น้ำโจ้
<b>รวม ๔ โครงการ</b>				๕,๖๐๐,๐๐๐	๐	๐	๐	๐			

๓.๒ แผนงานสร้างความเข้มแข็งของชุมชน

ที่	โครงการ	วัตถุประสงค์	เป้าหมาย (ผลผลิตของโครงการ)	งบประมาณและที่ผ่านมา					ตัวชี้วัด (KPI)	ผลที่คาดว่าจะได้รับ	หน่วยงานที่รับผิดชอบ
				๒๕๖๖ (บาท)	๒๕๖๗ (บาท)	๒๕๖๘ (บาท)	๒๕๖๙ (บาท)	๒๕๗๐ (บาท)			
๑	โครงการพัฒนาแหล่งท่องเที่ยวเชิงธรรมชาติโดยแก้ว บ้านหนอง หมู่ที่ ๔ ตามแบบแปลนที่กำหนด	เพื่อพัฒนาโดยแก้วให้เป็นแหล่งท่องเที่ยวในเชิงธรรมชาติ	ดำเนินการพัฒนาแหล่งท่องเที่ยวให้เป็นแหล่งท่องเที่ยวเชิงธรรมชาติ	๔,๐๐๐,๐๐๐					จำนวน ๑ ครั้ง/ปี	มีสถานที่ท่องเที่ยวเชิงธรรมชาติเพิ่มขึ้น	หน่วยงานอื่นร่วมกับ ทต.น้ำโจ้
๒	โครงการก่อสร้างศาลาชมวิวดอยแก้ว บ้านหนอง หมู่ที่ ๔ ตามแบบแปลนที่กำหนด	เพื่อเป็นจุดชมวิวดอยแก้วและจังหวัดลำปาง	ดำเนินการก่อสร้างศาลา ปรับปรุง/พัฒนาพื้นดินเดิมวิว ขยายเขตประปา และขยายเขตไฟฟ้า	๕,๐๐๐,๐๐๐					จำนวน ๑ ครั้ง/ปี	มีสถานที่ท่องเที่ยวที่มีจุดชมวิวดอยแก้ว ลำปาง	หน่วยงานอื่นร่วมกับ ทต.น้ำโจ้
๓	โครงการก่อสร้างศาลาอเนกประสงค์ (โดมบริเวณหน้าตลาดสดข้างวัด) บ้านแม่ปุง หมู่ที่ ๗	เพื่อใช้เป็นสถานที่ทำกิจกรรมของหมู่บ้าน	ขนาดกว้าง ๒๐.๐๐ เมตร ยาว ๓๐.๐๐ เมตร หรือตามแบบแปลนที่กำหนด	๒,๐๐๐,๐๐๐					จำนวน ๑ หลัง	ประชาชนมีสถานที่ทำกิจกรรมของหมู่บ้าน	หน่วยงานอื่นร่วมกับ ทต.น้ำโจ้
๔	โครงการติดตั้งกล้องวงจรปิด CCTV ภายในหมู่บ้าน	เพื่อป้องกันเกิดอาชญากรรมและป้องกันการแพร่ระบาดของยาเสพติดของหมู่บ้านและตำบล	หมู่ที่ ๑ - หมู่ที่ ๑๐	๑๐,๐๐๐,๐๐๐					ติดตั้งทุกหมู่บ้าน	ลดการเกิดอาชญากรรมและลดการแพร่ระบาดของยาเสพติด	หน่วยงานอื่นร่วมกับ ทต.น้ำโจ้
๕	โครงการก่อสร้างศาลาอเนกประสงค์ขนาดใหญ่ (โดม) บ้านย่องท่า หมู่ที่ ๑	เพื่อใช้เป็นสถานที่ทำกิจกรรมของหมู่บ้าน	ขนาดกว้าง ๒๔.๐๐ ม. ยาว ๓๒.๐๐ ม. หรือพื้นที่ใช้สอย หรือตามแบบแปลนที่กำหนด	๑,๕๒๐,๐๐๐					๑ แห่ง/ปี	ประชาชนมีสถานที่ทำกิจกรรมฯ	อบจ.ลำปางร่วมกับ ทต.น้ำโจ้

ที่	โครงการ	วัตถุประสงค์	เป้าหมาย (ผลผลิตของโครงการ)	งบประมาณและที่ผ่านมา					ตัวชี้วัด (KPI)	ผลที่คาดว่าจะได้รับ	หน่วยงานที่รับผิดชอบ
				๒๕๖๖ (บาท)	๒๕๖๗ (บาท)	๒๕๖๘ (บาท)	๒๕๖๙ (บาท)	๒๕๗๐ (บาท)			
๖	โครงการก่อสร้างสถานกีฬาประจำหมู่บ้าน (บริเวณโบสถ์) บ้านต่อแก้วพัฒนา หมู่ที่ ๑๐	เพื่อใช้เป็นสถานที่ทำกิจกรรมของหมู่บ้าน	ขนาดพื้นที่รวม ๖,๐๐๐.๐๐ ตารางเมตร หนาเฉลี่ย ๐.๑๐ เมตร หรือตามแบบแปลนที่กำหนด	๒,๕๒๐,๐๐๐					๑ แห่ง/ปี	ประชาชนมีสถานที่กิจกรรมฯ	หน่วยงานอื่นร่วมกับ ทต.น้ำโจ้
<b>รวม ๖ โครงการ</b>				๒๙,๕๕๐,๐๐๐	๐	๐	๐	๐			

- ก. ยุทธศาสตร์จังหวัดที่ ๔ สังคม คุณภาพชีวิต ความมั่นคง และทรัพยากรธรรมชาติและสิ่งแวดล้อม  
กลยุทธ์ที่ ๕ : การพัฒนาโครงสร้างพื้นฐานและสิ่งอำนวยความสะดวกเพื่อพัฒนาคุณภาพชีวิตให้ครอบคลุมทุกพื้นที่
- ข. ยุทธศาสตร์การพัฒนาองค์กรปกครองส่วนท้องถิ่นจังหวัดลำปาง ๕.การบริหารและพัฒนาองค์กร
๕. ยุทธศาสตร์การบริหารและพัฒนาองค์กร

๕.๑ แผนงานการศึกษา

ที่	โครงการ	วัตถุประสงค์	เป้าหมาย (ผลผลิตของโครงการ)	งบประมาณและที่ผ่านมา					ตัวชี้วัด (KPI)	ผลที่คาดว่าจะได้รับ	หน่วยงานที่รับผิดชอบ
				๒๕๖๖ (บาท)	๒๕๖๗ (บาท)	๒๕๖๘ (บาท)	๒๕๖๙ (บาท)	๒๕๗๐ (บาท)			
๑	โครงการก่อสร้างอาคารอเนกประสงค์โรงเรียนอนุบาลเทศบาลตำบลน้ำโจ้	เพื่อใช้เป็นสถานที่ทำกิจกรรมของเด็กนักเรียนและประชาชนในเขตเทศบาลตำบลน้ำโจ้	ขนาดกว้าง ๘.๐๐ เมตร ยาว ๒๐.๐๐ เมตร สูงประมาณ ๓.๐๐ เมตร หรือตามแบบแปลนที่กำหนด	๑,๖๐๐,๐๐๐					อาคาร อเนก ประสงค์ กว่า ๘.๐๐ ม. ยาว ๒๐.๐๐ ม.	เด็กนักเรียนและประชาชนในเขตตำบลน้ำโจ้มีสถานที่ทำกิจกรรม	หน่วยงานอื่น ร่วมกับ ต.น้ำโจ้
<b>รวม ๑ โครงการ</b>				๑,๖๐๐,๐๐๐	๐	๐	๐	๐			



## บัญชีครุภัณฑ์

แผนพัฒนาท้องถิ่น (พ.ศ. ๒๕๖๖ - ๒๕๗๐)

## เทศบาลตำบลน้ำโจ้

ที่	แผนงาน	หมวด	ประเภท	วัตถุประสงค์	เป้าหมาย (ผลผลิตของครุภัณฑ์)	งบประมาณและที่ผ่านมา					หน่วยงาน รับผิดชอบหลัก
						๒๕๖๖ (บาท)	๒๕๖๗ (บาท)	๒๕๖๘ (บาท)	๒๕๖๙ (บาท)	๒๕๗๐ (บาท)	
๑	แผนงานรักษาความสงบภายใน -งานป้องกันภัยฝ่ายพลเรือน และระงับอัคคีภัย	ค่าครุภัณฑ์	ครุภัณฑ์ เครื่องดับเพลิง	เพื่อใช้ในการ ปฏิบัติงาน	๑. สายดับเพลิงแบบผ้าใบ ขนาด ๒.๕ นิ้ว พร้อมข้อต่อ สายเร็ว จำนวน ๒ เส้น ๆ ละ ๑๐,๕๐๐ บาท	๒๑,๐๐๐					สำนักงาน รับผิดชอบหลัก
			ครุภัณฑ์ ยานพาหนะและ ขนส่ง	เพื่อใช้ในการ ปฏิบัติงาน	๑. รถบรรทุก (ดีเซล) ขนาด ๖ ตัน ๖ ล้อ ปริมาตรกระบอกลูกไม้ต่ำ กว่า ๖,๐๐๐ ซีซี หรือกำลังเครื่อง ยนต์สูงสุดไม่ต่ำกว่า ๑๗๐ กิโลวัตต์ <b>แบบบรรทุกน้ำ</b> (๑) จุน้ำได้ไม่น้อยกว่า ๖,๐๐๐ ลิตร (๒) น้ำหนักของรถรวมน้ำหนัก บรรทุกไม่ต่ำกว่า ๑๒,๐๐๐ กิโลกรัม (๓) เป็นราคาพร้อมปั้มและ อุปกรณ์ (มาตรฐานครุภัณฑ์ ปี ๒๕๖๓)	๒,๖๓๓,๐๐๐					

ที่	แผนงาน	หมวด	ประเภท	วัตถุประสงค์	เป้าหมาย (ผลผลิตของครุภัณฑ์)	งบประมาณและที่ผ่านมา					หน่วยงาน รับผิดชอบหลัก	
						๒๕๖๖ (บาท)	๒๕๖๗ (บาท)	๒๕๖๘ (บาท)	๒๕๖๙ (บาท)	๒๕๗๐ (บาท)		
๒	แผนงานการเกษตร - งานส่งเสริมการเกษตร	ค่าครุภัณฑ์	ครุภัณฑ์ สำนักงาน	เพื่อใช้ในการ ปฏิบัติงาน	๑. พัฒมน้ำ ปรับแรงลมได้ ๓ ระดับ ปรับทิศทางลงซ้ายขวา อัตโนมัติ ตั้งเวลาใช้งานได้ถึง ๑๒ ชั่วโมง ความจุถังน้ำ ๗๐ ลิตร กำลังไฟ ๓๒๐ วัตต์ ขนาดตัวเครื่อง ๘๔x๕๐.๕x๑๓๓ ซม. จำนวน ๒ เครื่อง ๆ ละ ๑๘,๙๐๐ บาท	๓๗,๘๐๐						สำนักงานปลัด
๓	แผนงานสาธารณสุข - งานบริหารทั่วไปเกี่ยวกับ สาธารณสุข	ค่าครุภัณฑ์	ครุภัณฑ์ ยานพาหนะและ ขนส่ง	เพื่อใช้ในการ ปฏิบัติงาน	๑. รถบรรทุกขยะ ขนาด ๖ ตัน ๒ ล้อ แบบอัตโนมัติ (มาตรฐาน ครุภัณฑ์ ปี ๒๕๖๓)	๒,๔๐๐,๐๐๐						กองสาธารณสุข หน่วยงานอื่น
<b>รวม ๓ โครงการ</b>						๕,๐๙๑,๘๐๐	๐	๐	๐	๐	๐	

## ส่วนที่ ๔

### การติดตามและประเมินผล

#### ๑. การติดตามและประเมินผลยุทธศาสตร์

แนวทางพิจารณาการติดตามและประเมินผลยุทธศาสตร์เพื่อความสอดคล้องแผนพัฒนาท้องถิ่นขององค์กรปกครองส่วนท้องถิ่น

ประเด็นการพิจารณา	คะแนน
๑. ข้อมูลสภาพทั่วไปและข้อมูลพื้นฐานขององค์กรปกครองส่วนท้องถิ่น	๒๐
๒. การวิเคราะห์สถานการณ์และศักยภาพ	๑๕
๓. ยุทธศาสตร์ ประกอบด้วย	๖๕
๓.๑ ยุทธศาสตร์ขององค์กรปกครองส่วนท้องถิ่น	(๑๐)
๓.๒ ยุทธศาสตร์ขององค์กรปกครองส่วนท้องถิ่นในเขตจังหวัด	(๑๐)
๓.๓ ยุทธศาสตร์จังหวัด	(๑๐)
๓.๔ วิสัยทัศน์	(๕)
๓.๕ กลยุทธ์	(๕)
๓.๖ เป้าประสงค์ของแต่ละประเด็นกลยุทธ์	(๕)
๓.๗ จุดยืนทางยุทธศาสตร์	(๕)
๓.๘ แผนงาน	(๕)
๓.๙ ความเชื่อมโยงของยุทธศาสตร์ในภาพรวม	(๕)
๓.๑๐ ผลผลิต/โครงการ	(๕)
<b>รวมคะแนน</b>	<b>๑๐๐</b>

แนวทางเบื้องต้นในการให้คะแนนทางการพิจารณาการติดตามและประเมินผลยุทธศาสตร์เพื่อความสอดคล้องแผนพัฒนาท้องถิ่นขององค์กรปกครองส่วนท้องถิ่น

ประเด็นการพิจารณา	รายละเอียดหลักเกณฑ์	คะแนนเต็ม	คะแนนที่ได้
๑. ข้อมูลสภาพทั่วไปและข้อมูลพื้นฐานขององค์กรปกครองส่วนท้องถิ่น	ควรประกอบด้วยข้อมูลดังนี้ (๑) ข้อมูลเกี่ยวกับด้านกายภาพ เช่น ที่ตั้งของหมู่บ้าน/ชุมชน/ตำบล ลักษณะภูมิประเทศ ลักษณะภูมิอากาศ ลักษณะของดิน ลักษณะของแหล่งน้ำ ลักษณะของไม้/ป่าไม้ ฯลฯ ด้านการเมือง/การปกครอง เช่น เขตการปกครอง การเลือกตั้ง ฯลฯ	๒๐ (๓)	
	(๒) ข้อมูลเกี่ยวกับด้านการเมือง/การปกครอง เช่น เขตการปกครอง การเลือกตั้ง ฯลฯ ประชากร เช่น ข้อมูลเกี่ยวกับจำนวนประชากร และช่วงอายุและจำนวนประชากร ฯลฯ	(๒)	
	(๓) ข้อมูลเกี่ยวกับสภาพทางสังคม เช่น การศึกษา สาธารณสุข อาชญากรรม ยาเสพติด การสังคมสงเคราะห์ ฯลฯ	(๒)	
	(๔) ข้อมูลเกี่ยวกับระบบบริการพื้นฐาน เช่น การคมนาคมขนส่ง การไฟฟ้า การประปา โทรศัพท์ ฯลฯ	(๒)	
	(๕) ข้อมูลเกี่ยวกับระบบเศรษฐกิจ เช่น การเกษตร การประมง การปศุสัตว์ การบริการ การท่องเที่ยว อุตสาหกรรม การพาณิชย์/กลุ่มอาชีพ แรงงาน ฯลฯ และเศรษฐกิจพอเพียงท้องถิ่น (ด้านการเกษตรและแหล่งน้ำ)	(๒)	



ประเด็นการพิจารณา	รายละเอียดหลักเกณฑ์	คะแนนเต็ม	คะแนนที่ได้
๒.การวิเคราะห์ สภาวการณ์และ ศักยภาพ (ต่อ)	(๔) ผลที่ได้รับจากการดำเนินงานในปีงบประมาณ พ.ศ.๒๕๖๑-๒๕๖๕ เช่น ผลที่ได้รับ/ผลที่สำคัญ ผลกระทบ และสรุปปัญหาอุปสรรคการดำเนินงานที่ผ่านมาและแนวทางการแก้ไขปัญหา ปีงบประมาณ พ.ศ. ๒๕๖๑-๒๕๖๕	(๑)	
๓.ยุทธศาสตร์	ควรประกอบด้วยข้อมูลดังนี้	(๖๕)	
๓.๑ ยุทธศาสตร์ของ องค์กรปกครองส่วน ท้องถิ่น	สอดคล้องกับสภาพสังคม เศรษฐกิจ สิ่งแวดล้อมของท้องถิ่น ประเด็น ปัญหาการพัฒนาและแนวทางการพัฒนาที่สอดคล้องกับยุทธศาสตร์ของ องค์กรปกครองส่วนท้องถิ่น และเชื่อมโยงหลักประชารัฐ แผนยุทธศาสตร์ ชาติ ๒๐ ปี แผนพัฒนาเศรษฐกิจและสังคมแห่งชาติ และ Thailand ๔.๐	(๑๐)	
๓.๒ ยุทธศาสตร์ของ องค์กรปกครองส่วน ท้องถิ่น	สอดคล้องและเชื่อมโยงกับสภาพสังคม เศรษฐกิจ สิ่งแวดล้อมของท้องถิ่น และยุทธศาสตร์จังหวัด และเชื่อมโยงหลักประชารัฐ แผนยุทธศาสตร์ชาติ ๒๐ ปี แผนพัฒนาเศรษฐกิจและสังคมแห่งชาติ และ Thailand ๔.๐	(๑๐)	
๓.๓ ยุทธศาสตร์ จังหวัด	สอดคล้องกับแผนพัฒนาเศรษฐกิจและสังคมแห่งชาติ แผนการบริหาร ราชการแผ่นดิน นโยบาย/ยุทธศาสตร์ คสช. และนโยบายรัฐบาล หลัก ประชารัฐ แผนยุทธศาสตร์ชาติ ๒๐ ปี และ Thailand ๔.๐	(๑๐)	
๓.๔ วิสัยทัศน์	วิสัยทัศน์ ซึ่งมีลักษณะแสดงสถานภาพที่องค์กรปกครองส่วนท้องถิ่น ต้องการจะเป็นหรือบรรลุถึงอนาคตอย่างชัดเจน สอดคล้องกับโอกาสและ ศักยภาพที่เป็นลักษณะเฉพาะขององค์กรปกครองส่วนท้องถิ่น และ สัมพันธ์กับโครงการพัฒนาท้องถิ่น	(๕)	
๓.๕ กลยุทธ์	แสดงให้เห็นช่องทาง วิธีการ ภารกิจหรือสิ่งที่ต้องทำตามหน้าที่ขององค์กร ปกครองส่วนท้องถิ่นที่จะนำไปสู่การบรรลุวิสัยทัศน์ หรือแสดงให้เห็นถึง ความชัดเจนในสิ่งที่จะดำเนินการให้บรรลุวิสัยทัศน์นั้น	(๕)	
๓.๖ เป้าประสงค์ของ แต่ละประเด็น ยุทธศาสตร์	เป้าประสงค์ของแต่ละประเด็นกลยุทธ์มีความสอดคล้องและสนับสนุนต่อ กลยุทธ์ที่จะเกิดขึ้น มุ่งหมายสิ่งหนึ่งสิ่งใดที่ชัดเจน	(๕)	
๓.๗ จุดยืนทาง ยุทธศาสตร์ (Positioning)	ความมุ่งมั่นอันแน่วแน่ในการวางแผนพัฒนาท้องถิ่น เพื่อให้บรรลุวิสัยทัศน์ ขององค์กรปกครองส่วนท้องถิ่น ซึ่งเกิดจากศักยภาพของพื้นที่จริง ที่จะ นำไปสู่ผลสำเร็จทางยุทธศาสตร์	(๕)	
๓.๘ แผนงาน	แผนงานหรือจุดมุ่งหมายเพื่อการพัฒนาในอนาคต กำหนดจุดมุ่งหมายใน เรื่องใดเรื่องหนึ่งหรือแผนงานที่เกิดจากเป้าประสงค์ ตัวชี้วัด ค่า เป้าประสงค์ กลยุทธ์ จุดยืนทางยุทธศาสตร์และยุทธศาสตร์ขององค์กร ปกครองส่วนท้องถิ่นที่มีความชัดเจน นำไปสู่การจัดทำโครงการพัฒนา ท้องถิ่นในแผนพัฒนาท้องถิ่นสี่ปี โดยระบุแผนงานและความเชื่อมโยง ดังกล่าว	(๕)	
๓.๙ ความเชื่อมโยง ของยุทธศาสตร์ใน ภาพรวม	ความเชื่อมโยงองค์รวมที่นำไปสู่การพัฒนาท้องถิ่นที่เกิดผลผลิต/โครงการ จากแผนยุทธศาสตร์ชาติ ๒๐ ปี แผนพัฒนาเศรษฐกิจและสังคมแห่งชาติ ฉบับที่ ๑๒ Thailand ๔.๐ แผนพัฒนาภาค/แผนพัฒนากลุ่มจังหวัด/ แผนพัฒนาจังหวัด ยุทธศาสตร์การพัฒนาขององค์กรปกครองส่วนท้องถิ่น ในเขตจังหวัดและยุทธศาสตร์ขององค์กรปกครองส่วนท้องถิ่น	(๕)	
๓.๑๐ ผลผลิต/ โครงการ	ผลผลิต/โครงการ เป็นผลผลิตที่เป็นชุดหรือเป็นโครงการที่เป็นชุด กลุ่ม หรืออันหนึ่งอันเดียว ลักษณะเดียวกัน เป็นต้น เพื่อนำไปสู่การจัดทำ โครงการเพื่อพัฒนาท้องถิ่นในแผนพัฒนาท้องถิ่นสี่ปีอย่างถูกต้องและ ครบถ้วน	(๕)	
<b>รวมคะแนน</b>		๑๐๐	

## ๒. การติดตามและประเมินผลโครงการ

แนวทางการพิจารณาการติดตามและประเมินผลโครงการเพื่อความสอดคล้องแผนพัฒนาท้องถิ่นขององค์กรปกครองส่วนท้องถิ่น

ประเด็นการพิจารณา	คะแนน
๑. การสรุปสถานการณ์การพัฒนา	๑๐
๒. การประเมินผลการนำแผนพัฒนาท้องถิ่นสี่ปีไปปฏิบัติในเชิงปริมาณ	๑๐
๓. การประเมินผลการนำแผนพัฒนาท้องถิ่นสี่ปีไปปฏิบัติในเชิงคุณภาพ	๑๐
๔. แผนงานและยุทธศาสตร์	๑๐
๕. โครงการพัฒนา ประกอบด้วย	๖๐
๕.๑ ความชัดเจนของชื่อโครงการ	(๕)
๕.๒ กำหนดวัตถุประสงค์สอดคล้องกับโครงการ	(๕)
๕.๓ เป้าหมาย (ผลผลิตของโครงการ) มีความชัดเจนนำไปสู่การตั้งงบประมาณได้ถูกต้อง	(๕)
๕.๔ โครงการมีความสอดคล้องกับแผนยุทธศาสตร์ชาติ ๒๐ ปี	(๕)
๕.๕ เป้าหมาย (ผลผลิตของโครงการ) มีความสอดคล้องกับแผนพัฒนาเศรษฐกิจและสังคมแห่งชาติ	(๕)
๕.๖ โครงการมีความสอดคล้องกับ Thailand ๔.๐	(๕)
๕.๗ โครงการสอดคล้องกับยุทธศาสตร์จังหวัด	(๕)
๕.๘ โครงการแก้ไขปัญหาความยากจนหรือการเสริมสร้างให้ประเทศชาติมั่นคง มั่งคั่ง ยั่งยืน ภายใต้หลักประชารัฐ	(๕)
๕.๙ งบประมาณ มีความสอดคล้องกับเป้าหมาย (ผลผลิตของโครงการ)	(๕)
๕.๑๐ มีการประมาณการราคาถูกต้องตามหลักวิธีการงบประมาณ	(๕)
๕.๑๑ มีการกำหนดตัวชี้วัด (KPI) และสอดคล้องกับวัตถุประสงค์และผลที่คาดว่าจะได้รับ	(๕)
๕.๑๒ ผลที่คาดว่าจะได้รับ สอดคล้องกับวัตถุประสงค์	(๕)
<b>รวมคะแนน</b>	<b>๑๐๐</b>

แนวทางเบื้องต้นในการให้คะแนนแนวทางการพิจารณาการติดตามและประเมินผลโครงการเพื่อความสอดคล้องแผนพัฒนาท้องถิ่นขององค์กรปกครองส่วนท้องถิ่น

ประเด็นการพิจารณา	รายละเอียดหลักเกณฑ์	คะแนนเต็ม	คะแนนที่ได้
๑.การสรุปสถานการณ์การพัฒนา	เป็นการวิเคราะห์กรอบการจัดทำยุทธศาสตร์ขององค์กรปกครองส่วนท้องถิ่น (ใช้วิเคราะห์ SWOT Analysis/Demand (Demand Analysis)/Global Demand และ Trend ปัจจุบันและสถานการณ์การเปลี่ยนแปลงที่มีผลต่อการพัฒนา อย่างน้อยต้องประกอบด้วย การวิเคราะห์ศักยภาพด้านเศรษฐกิจ, ด้านสังคม, ด้านทรัพยากรธรรมชาติและสิ่งแวดล้อม)	๑๐	
๒.การประเมินผลกรนำแผนพัฒนาท้องถิ่นสี่ปีไปปฏิบัติในเชิงปริมาณ	๑) การควบคุมที่มีการใช้ตัวเลขต่างๆ เพื่อนำมาใช้วัดผลในเชิงปริมาณ เช่น การวัดจำนวนโครงการ กิจกรรม งานต่างๆ ก็คือผลผลิตนั่นเองว่าเป็นไปตามที่ตั้งเป้าหมายไว้หรือไม่จำนวนที่ดำเนินการจริงตามที่ได้กำหนดไว้เท่าไร จำนวนที่ไม่สามารถดำเนินการได้มีจำนวนเท่าไร สามารถอธิบายได้ตามหลักประสิทธิภาพ (Efficiency) ของการพัฒนาท้องถิ่นตามอำนาจหน้าที่ที่ได้กำหนดไว้ ๒) วิเคราะห์ผลกระทบ/สิ่งที่กระทบ (Impact) โครงการที่ดำเนินการในเชิงปริมาณ (Quantitative)	๑๐	
๓.การประเมินผลกรนำแผนพัฒนาท้องถิ่นสี่ปีไปปฏิบัติในเชิงคุณภาพ	๑) การประเมินประสิทธิผลของแผนพัฒนาในเชิงคุณภาพคือการนำเอาเทคนิคต่างๆ มาใช้เพื่อวัดภารกิจ โครงการ กิจกรรม งานต่างๆ ที่ดำเนินการในพื้นที่นั้นๆ ตรงต่อความต้องการของประชาชนหรือไม่และเป็นไปตามอำนาจหน้าที่หรือไม่ ประชาชนพึงพอใจหรือไม่ สิ่งของ วัสดุ ครุภัณฑ์ การดำเนินการต่างๆ มีสภาพหรือลักษณะถูกต้อง คงทน ถาวร สามารถใช้การได้ตามวัตถุประสงค์หรือไม่ ซึ่งเป็นไปตามหลักประสิทธิผล (Effectiveness) ผลการปฏิบัติราชการที่บรรลุวัตถุประสงค์และเป้าหมายของแผนการปฏิบัติราชการตามที่ได้รับงบประมาณมาดำเนินการ รวมถึงสามารถเทียบเคียงกับส่วนราชการหรือหน่วยงาน ๒) วิเคราะห์ผลกระทบ/สิ่งที่กระทบ (Impact) โครงการที่ดำเนินการในเชิงคุณภาพ (Qualitative)	๑๐	
๔.แผนงานและยุทธศาสตร์การพัฒนา	๑) วิเคราะห์แผนงาน งาน ที่เกิดจากด้านต่างๆ มีความสอดคล้องกับยุทธศาสตร์ขององค์กรปกครองส่วนท้องถิ่นในมิติต่างๆ จนนำไปสู่การจัดทำโครงการพัฒนาท้องถิ่นโดยใช้ SWOT Analysis/Demand (Demand Analysis)/Global Demand และ Trend หรือหลักการบูรณาการ (Integration) กับองค์กรปกครองส่วนท้องถิ่นที่มีพื้นที่ติดต่อกัน ๒) วิเคราะห์แผนงาน งาน ที่เกิดจากด้านต่างๆ ที่สอดคล้องกับการแก้ไขปัญหาความยากจน หลักปรัชชารัฐ และหลักปรัชญาเศรษฐกิจพอเพียง และโดยเฉพาะเศรษฐกิจพอเพียงท้องถิ่น (ด้านการเกษตรและแหล่งน้ำ) (Local Sufficiency Economy Plan : LSEP)	๑๐	
๕.โครงการพัฒนา ๕.๑ ความชัดเจนของชื่อโครงการ	ควรประกอบด้วยข้อมูลดังนี้ เป็นโครงการที่มีวัตถุประสงค์สนองต่อแผนยุทธศาสตร์การพัฒนาขององค์กรปกครองส่วนท้องถิ่นและดำเนินการเพื่อให้การพัฒนาบรรลุตามวิสัยทัศน์ขององค์กรปกครองส่วนท้องถิ่นที่กำหนดไว้ ชื่อโครงการมีความชัดเจน มุ่งไปเรื่องใดเรื่องหนึ่ง อ่านแล้วเข้าใจได้ว่าจะพัฒนาอะไรในอนาคต	๒๐ (๕)	

ประเด็นการพิจารณา	รายละเอียดหลักเกณฑ์	คะแนนเต็ม	คะแนนที่ได้
<p>๕.๒ กำหนดวัตถุประสงค์สอดคล้องกับโครงการ</p>	<p>มีวัตถุประสงค์ชัดเจน (clear objective) โครงการต้องกำหนดวัตถุประสงค์สอดคล้องกับความเป็นมาของโครงการ สอดคล้องกับหลักการและเหตุผล วิธีการดำเนินงานต้องสอดคล้องกับวัตถุประสงค์ ความเป็นไปได้ชัดเจน มีลักษณะเฉพาะเจาะจง</p>	(๕)	
<p>๕.๓ เป้าหมาย (ผลผลิตของโครงการ) มีความชัดเจนนำไปสู่การตั้งงบประมาณได้ถูกต้อง</p>	<p>สภาพที่อยากให้เกิดขึ้นในอนาคตเป็นทิศทางที่ต้องไปให้ถึงเป้าหมายต้องชัดเจน สามารถระบุจำนวนเท่าไร กลุ่มเป้าหมายคืออะไร มีผลผลิตอย่างไร กลุ่มเป้าหมาย พื้นที่ดำเนินงาน และระยะเวลาดำเนินงานอธิบายให้ชัดเจนว่าโครงการนี้จะทำที่ไหน เริ่มต้นในช่วงเวลาใดและจบลงเมื่อไร ใครคือกลุ่มเป้าหมายของโครงการ หากกลุ่มเป้าหมายมีหลายกลุ่ม ให้บอกชัดเจนไปว่าใครคือกลุ่มเป้าหมายหลัก ใครคือกลุ่มเป้าหมายรอง</p>	(๕)	
<p>๕.๔ โครงการมีความสอดคล้องกับแผนยุทธศาสตร์ ๒๐ ปี</p>	<p>โครงการสอดคล้องกับ (๑) ความมั่นคง (๒) การสร้างความสามารถในการแข่งขัน (๓) การพัฒนาและเสริมสร้างศักยภาพคน (๔) การสร้างโอกาสความเสมอภาคและเท่าเทียมกันทางสังคม (๕) การสร้างการเติบโตบนคุณภาพชีวิตที่เป็นมิตรต่อสิ่งแวดล้อม (๖) การปรับสมดุลและพัฒนาระบบการบริหารจัดการภาครัฐ เพื่อให้เกิดความมั่นคง มั่งคั่ง ยั่งยืน</p>	(๕)	
<p>๕.๕ เป้าหมาย (ผลผลิตของโครงการ) มีความสอดคล้องกับแผนพัฒนาเศรษฐกิจและสังคมแห่งชาติ</p>	<p>โครงการมีความสอดคล้องกับแผนพัฒนาเศรษฐกิจและสังคมแห่งชาติ ฉบับที่ ๑๒ โดย (๑) ยึดหลักปรัชญาของเศรษฐกิจพอเพียง (๒) ยึดคนเป็นศูนย์กลางการพัฒนา (๓) ยึดวิสัยทัศน์ภายใต้อุตสาหกรรมชาติ ๒๐ ปี (๔) ยึดเป้าหมายอนาคตประเทศไทย ๒๕๗๔ (๕) ยึดการนำไปสู่การปฏิบัติให้เกิดผลสัมฤทธิ์อย่างจริงจังใน ๕ ปีที่ต่อยอดไปสู่ผลสัมฤทธิ์ที่เป็นเป้าหมายระยะยาว ภายใต้นโยบายการพัฒนา (๑) การยกระดับศักยภาพการแข่งขันและการหลุดพ้นกับดักรายได้ปานกลางสู่รายได้สูง (๒) การพัฒนาศักยภาพคนตามช่วงวัยและการปฏิรูประบบเพื่อสร้างสังคมสูงวัยอย่างมีคุณภาพ (๓) การลดความเหลื่อมล้ำทางสังคม (๔) การรองรับการเชื่อมโยงภูมิภาคและความเป็นเมือง (๕) การสร้างความเจริญเติบโตทางเศรษฐกิจและสังคมอย่างเป็นมิตรกับสิ่งแวดล้อม (๖) การบริหารราชการแผ่นดินที่มีประสิทธิภาพ</p>	(๕)	
<p>๕.๖ โครงการมีความสอดคล้องกับ Thailand ๔.๐</p>	<p>โครงการมีลักษณะหรือสอดคล้องกับการเปลี่ยนโครงสร้างเศรษฐกิจไปสู่ Vale-Based Economy หรือเศรษฐกิจที่ขับเคลื่อนด้วยนวัตกรรม ทำน้อยได้มาก เช่น (๑) เปลี่ยนจากการผลิตสินค้า โภคภัณฑ์ไปสู่สินค้าเชิงนวัตกรรม (๒) เปลี่ยนจากการขับเคลื่อนประเทศด้วยภาคอุตสาหกรรมไปสู่การขับเคลื่อนด้วยเทคโนโลยี ความคิดสร้างสรรค์และนวัตกรรม (๓) เปลี่ยนจากการเน้นภาคการผลิตสินค้าไปสู่การเน้นการบริการมากขึ้น รวมถึงโครงการที่เติมเต็มด้วยวิทยาการ ความคิดสร้างสรรค์ นวัตกรรม วิทยาศาสตร์ เทคโนโลยี และการวิจัยและพัฒนาแล้วต่อยอดความได้เปรียบเทียบ เช่น ด้านเกษตร เทคโนโลยีชีวภาพ สาธารณสุข วัฒนธรรม ฯลฯ</p>	(๕)	
<p>๕.๗ โครงการสอดคล้องกับยุทธศาสตร์จังหวัด</p>	<p>โครงการพัฒนาท้องถิ่นมีความสอดคล้องกับห้วงระยะเวลาของแผนพัฒนาจังหวัดที่ได้กำหนดขึ้น เพื่อขับเคลื่อนการพัฒนาท้องถิ่นเสมือนหนึ่งการขับเคลื่อนการพัฒนาจังหวัด ซึ่งไม่สามารถแยกส่วนใดส่วนหนึ่งออกจากกันได้ นอกจากนี้โครงการพัฒนาท้องถิ่นต้องเป็นโครงการเชื่อมต่อหรือเดินทางไปด้วยกันกับยุทธศาสตร์จังหวัดที่ได้กำหนดขึ้นที่เป็นปัจจุบัน</p>	(๕)	



ประเด็นการพิจารณา	รายละเอียดหลักเกณฑ์	คะแนนเต็ม	คะแนนที่ได้
๕.โครงการพัฒนา (ต่อ) ๕.๘ โครงการแก้ไข ปัญหาความยากจนหรือ การเสริมสร้างให้ ประเทศชาติมั่นคง มั่งคั่ง ยั่งยืน ภายใต้ หลักประชารัฐ	เป็นโครงการที่ดำเนินการภายใต้พื้นฐานความพอเพียงที่ประชาชน ดำเนินการเองหรือร่วมดำเนินการ เป็นโครงการต่อยอดและขยายได้เป็น โครงการที่ประชาชนต้องการเพื่อให้เกิดความยั่งยืน ซึ่งมีลักษณะที่จะให้ ท้องถิ่นมีความมั่นคง มั่งคั่ง ยั่งยืน เป็นท้องถิ่นที่พัฒนานาแล้ว ด้วยการ พัฒนาตามปรัชญาเศรษฐกิจพอเพียง และเศรษฐกิจพอเพียงท้องถิ่น (ด้าน การเกษตรและแหล่งน้ำ) (LSEP)	(๕)	
๕.๙ งบประมาณมี ความสอดคล้องกับ เป้าหมาย (ผลผลิตของ โครงการ)	งบประมาณโครงการพัฒนาจะต้องคำนึงถึงหลักสำคัญ ๕ ประการ จัดทำ โครงการได้แก่ (๑) ความประหยัด (Economy) (๒) ความมีประสิทธิภาพ (Efficiency) (๓) ความมีประสิทธิภาพ (Effectiveness) (๔) ความยุติธรรม (Equity) (๕) ความโปร่งใส (Transparency)	(๕)	
๕.๑๐ มีการประมาณ การราคาถูกต้องตาม หลักวิธีการงบประมาณ	การประมาณการราคาเพื่อการพัฒนาต้องให้สอดคล้องกับโครงการถูกต้อง ตามหลักวิชาการทางช่าง หลักของราคากลาง ราคากลางท้องถิ่น มีความ โปร่งใสในการกำหนดราคาและตรวจสอบได้ในเชิงประจักษ์ มีความคลาด เคลื่อนไม่มากกว่าหรือต่ำกว่าร้อยละห้าของการนำไปตั้งงบประมาณ รายจ่ายในข้อบัญญัติ/เทศบัญญัติ เงินสะสม หรือรายจ่ายพัฒนาที่ปรากฏ ในรูปแบบอื่นๆ	(๕)	
๕.๑๑ มีการกำหนด ตัวชี้วัด (KPI) และ สอดคล้องกับ วัตถุประสงค์และผลที่ คาดว่าจะได้รับ	มีการกำหนดดัชนีชี้วัดผลงาน (Key Performance Indicator : KPI) ที่ สามารถวัดได้ (measurable) ใช้บอกประสิทธิผล (effectiveness) ใช้ บอกประสิทธิภาพ (efficiency) ได้ เช่น การกำหนดความพึงพอใจ การ กำหนดร้อยละ การกำหนดอันเกิดจากผลของวัตถุประสงค์ที่เกิดที่สิ่ง ที่ได้รับ (การคาดการณ์ คาดว่าจะได้รับ)	(๕)	
๕.๑๒ ผลที่คาดว่าจะ ได้รับสอดคล้องกับ วัตถุประสงค์	ผลที่ได้รับเป็นสิ่งที่เกิดขึ้นได้จริงจากการดำเนินการตามโครงการพัฒนาซึ่ง สอดคล้องกับวัตถุประสงค์ที่ตั้งไว้ การได้ผลหรือผลที่เกิดขึ้นจะต้องเท่ากับ วัตถุประสงค์หรือมากกว่าวัตถุประสงค์ ซึ่งการเขียนวัตถุประสงค์ควร คำนึงถึง (๑) ความเป็นไปได้และมีความเฉพาะเจาะจง ในการดำเนินงาน ตามโครงการ (๒) วัดและประเมินผลระดับของความสำเร็จได้ (๓) ระบุสิ่ง ที่ต้องการดำเนินงานอย่างชัดเจนและเฉพาะเจาะจงมากที่สุดและสามารถ ปฏิบัติได้ (๔) เป็นเหตุเป็นผล สอดคล้องกับความเป็นจริง (๕) ส่งผลต่อ การบ่งบอกเวลาได้	(๕)	
<b>รวมคะแนน</b>		<b>๑๐๐</b>	

### ๓. สรุปผลการพัฒนาท้องถิ่นในภาพรวม

#### ๓.๑ การวัดผลในเชิงปริมาณ

ใช้การวัดร้อยละของจำนวนโครงการที่ดำเนินการเทียบกับจำนวนโครงการที่จัดทำแผน

#### ๓.๒ การวัดผลเชิงคุณภาพ

๑) ใช้การสำรวจความพึงพอใจของประชาชนผู้รับบริการ

๒) ผลการตรวจประเมินประสิทธิภาพขององค์กรปกครองส่วนท้องถิ่นประจำปี

#### ๔. ข้อเสนอแนะในการจัดทำแผนพัฒนาท้องถิ่นในอนาคต

##### ๔.๑ ผลกระทบนำไปสู่อาคต

การส่งเสริมการมีส่วนร่วมของประชาชนในทุกกระบวนการตั้งแต่ร่วมคิด ร่วมทำ ร่วมตัดสินใจ และร่วมรับผิดชอบ

##### ๔.๒ ข้อสังเกต ข้อเสนอแนะ ผลจากการพัฒนา

ผลการพัฒนาที่ผ่านมาเน้นให้ความสำคัญกับด้านโครงสร้างพื้นฐาน ซึ่งเป็นปัจจัยที่ใกล้ชิดของประชาชนและเห็นเป็นรูปธรรม แต่ในขณะเดียวกันการพัฒนาด้านคุณภาพชีวิต ด้านเศรษฐกิจและด้านทรัพยากรธรรมชาติและสิ่งแวดล้อม ก็เป็นเรื่องที่สำคัญมากเช่นกัน จึงควรให้ความสำคัญในการจัดสรรงบประมาณให้เพียงพอ เหมาะสม เพื่อให้เกิดการพัฒนาไปทุกๆ ด้านพร้อมกัน เพื่อให้เป็นไปตามวัตถุประสงค์และบรรลุวิสัยทัศน์ขององค์กร



เทศบาลตำบลน้ำโจ้ว  
อำเภอแม่ทะ จังหวัดลำปาง  
[www.namjo-lp.go.th](http://www.namjo-lp.go.th)