

รายงานผลการติดตามประเมินผลการดำเนินงาน  
ตามแผนพัฒนาเทศบาลสามปี  
(รอบเดือน ตุลาคม พ.ศ. ๒๕๕๙ – เดือน มีนาคม ๒๕๖๐)  
ประจำปีงบประมาณ ๒๕๕๙



ฝ่ายแผนงานและงบประมาณ กองวิชาการและแผนงาน  
เทศบาลตำบลน้ำโจ้ว อำเภอแม่ทะ จังหวัดลำปาง



ประกาศเทศบาลตำบลน้ำโจ้ว  
เรื่อง รายงานการติดตามประเมินผลการดำเนินงานตามแผนพัฒนาสามปี  
(รอบเดือน ตุลาคม พ.ศ.๒๕๕๙ - เดือน มีนาคม ๒๕๖๐) ประจำปีงบประมาณ ๒๕๖๐  
เทศบาลตำบลน้ำโจ้ว

ตามระเบียบกระทรวงมหาดไทย ว่าด้วยการจัดทำแผนพัฒนาขององค์กรปกครองส่วนท้องถิ่น พ.ศ. ๒๕๔๘ หมวด ๖ การติดตามประเมินผล ข้อ ๒๘ กำหนดให้คณะกรรมการติดตามและประเมินผล แผนพัฒนาท้องถิ่น ซึ่งได้รับการแต่งตั้งจากนายกเทศมนตรี กำหนดแนวทาง วิธีการ และให้ดำเนินการติดตาม ประเมินผลแผนพัฒนา และข้อ ๑๓ ของระเบียบกระทรวงมหาดไทยว่าด้วยการจัดทำแผนพัฒนาขององค์กร ปกครองส่วนท้องถิ่น (ฉบับที่ ๒) พ.ศ. ๒๕๕๙ ให้รายงานผลและเสนอความเห็นชอบต่อผู้บริหาร สภาท้องถิ่น คณะกรรมการพัฒนาท้องถิ่น และประกาศให้ประชาชนทราบในที่เปิดเผยภายในสิบห้าวันนับแต่วันรายงานผลและ แสดงความเห็นอย่างน้อยปีละสองครั้ง ภายในเดือนเมษายนและเดือนตุลาคมของทุกปีและจะต้องปิดประกาศ โดยเปิดเผยไม่น้อยกว่าสามสิบวัน

ดังนั้น เทศบาลตำบลน้ำโจ้ว จึงขอประกาศรายงานการติดตามประเมินผลการดำเนินงาน ตามแผนพัฒนาสามปี (รอบเดือน ตุลาคม พ.ศ.๒๕๕๙ - เดือน มีนาคม ๒๕๖๐) ประจำปีงบประมาณ ๒๕๖๐ ดังรายละเอียดแนบท้ายนี้ จึงประกาศให้ประชาชนทราบโดยทั่วกัน

ประกาศ ณ วันที่ ๒๕ เดือน เมษายน พ.ศ. ๒๕๖๐

(นายปิยะ พิณิจผล)  
นายกเทศมนตรีตำบลน้ำโจ้ว

## คำนำ

แผนพัฒนาสามปี (พ.ศ. ๒๕๖๐ – ๒๕๖๒) ของเทศบาลตำบลน้ำโจ้ว เป็นเครื่องมือในการแปลงนโยบายคณะผู้บริหาร และแผนยุทธศาสตร์การพัฒนาเทศบาลตำบลน้ำโจ้วสู่การปฏิบัติโดยมีการกำหนดแนวทางการพัฒนาซึ่งแสดงวิสัยทัศน์ พันธกิจ และจุดมุ่งหมาย เพื่อการพัฒนาในอนาคตและภายใต้แนวทาง การพัฒนาหนึ่งจะมีโครงการ/กิจกรรมที่จะต้องดำเนินการเพื่อให้บรรลุตามวัตถุประสงค์และเป้าหมายที่ตั้งไว้ในแต่ละยุทธศาสตร์

การติดตามและประเมินผลแผนพัฒนาจึงเป็นเครื่องมือสำคัญสำหรับผู้บริหารที่จะได้ทราบถึงผลการปฏิบัติงานในช่วงเวลาที่ผ่านมา ซึ่งผลจากการติดตามและประเมินผลตลอดจนข้อเสนอแนะที่ได้สามารถนำไปใช้เป็นแนวทางในการปรับปรุงการบริหารงานเพื่อวางแผนพัฒนาในอนาคตได้เป็นอย่างดี

รายงานนี้เป็นการติดตามประเมินผลการปฏิบัติงานในปีงบประมาณ ๒๕๖๐ (๑ ตุลาคม ๒๕๕๙ – ๓๑ มีนาคม ๒๕๖๐) ซึ่งได้รับความร่วมมือจากทุกส่วนราชการที่ให้ความอนุเคราะห์ข้อมูล และหวังเป็นอย่างยิ่งว่ารายงานฉบับนี้จะเป็นประโยชน์สำหรับ คณะผู้บริหาร ส่วนราชการ และผู้เกี่ยวข้องเพื่อใช้ในการวิเคราะห์ตัดสินใจในการบริหารจัดการทรัพยากร และกำหนดทิศทางการพัฒนาได้อย่างมีประสิทธิภาพ

ฝ่ายแผนงานและงบประมาณ  
กองวิชาการและแผนงาน

## สารบัญ

เรื่อง	หน้า
คำนำ	
บทที่ ๑ บทนำ	
๑.๑ ความหมายของการติดตามและประเมินผล	๑
๑.๒ ความสำคัญของการติดตามและประเมินผล	๑
๑.๓ รายละเอียดของแผนพัฒนาสามปี (พ.ศ.๒๕๕๙ - ๒๕๖๑) เทศบาลตำบลน้ำโจ้ว	๒
บทที่ ๒ การติดตามและประเมินผลยุทธศาสตร์การพัฒนา	
๒.๑ การติดตามประเมินผลในเชิงปริมาณ	๔
๒.๑.๑ แบบที่ ๒ แบบติดตามผลการดำเนินงานขององค์กรปกครองส่วนท้องถิ่น	๔
- รายละเอียดโครงการ	๕
- แผนภูมิแสดงการเปรียบเทียบ	๒๙
๒.๒ การติดตามประเมินผลในเชิงคุณภาพ	๓๐
๒.๒.๑ แบบที่ ๑ แบบช่วยกำกับการจัดทำแผนยุทธศาสตร์ของท้องถิ่นโดยตนเอง	๓๐
๒.๒.๒ ผลการประเมินแยกตามยุทธศาสตร์การพัฒนา	๓๑
๒.๒.๓ การประเมินความพึงพอใจของประชาชน	๓๓
- ภาพรวม	๓๓
- ยุทธศาสตร์ที่ ๑ โครงสร้างพื้นฐาน	๔๐
- ยุทธศาสตร์ที่ ๒ การพัฒนาด้านการอนุรักษ์ทรัพยากรธรรมชาติและสิ่งแวดล้อม	๔๓
- ยุทธศาสตร์ที่ ๓ การพัฒนาสังคม/ชุมชนและการรักษาความสงบเรียบร้อย	๔๖
- ยุทธศาสตร์ที่ ๔ การพัฒนาเศรษฐกิจ	๔๙
- ยุทธศาสตร์ที่ ๕ การบริหารและพัฒนาองค์กร	๕๒
บทที่ ๓ บทสรุป	
๓.๑ ข้อเสนอแนะ	๕๖
๓.๒ ปัญหาและอุปสรรคในการนำแผนไปสู่ปฏิบัติ	๕๖
ภาคผนวก	
๑. แบบประเมินความพึงพอใจต่อผลการดำเนินงานในภาพรวม (แบบ ๓/๒)	
๒. แบบประเมินความพึงพอใจต่อผลการดำเนินงานตามยุทธศาสตร์ (แบบ ๓/๓)	

## บทที่ ๑ บทนำ

ระเบียบกระทรวงมหาดไทย ว่าด้วยการจัดทำแผนพัฒนาขององค์กรปกครองส่วนท้องถิ่น พ.ศ. ๒๕๔๘ หมวด ๖ การติดตามและประเมินผล ข้อ ๒๘ ได้บัญญัติไว้ว่า “ให้ผู้บริหารท้องถิ่นแต่งตั้งคณะกรรมการติดตามและประเมินผลแผนพัฒนาท้องถิ่น สำหรับกำหนดแนวทาง วิธีการ และให้ดำเนินการติดตามและประเมินผลแผนพัฒนา และระเบียบกระทรวงมหาดไทยว่าด้วยการจัดทำแผนพัฒนาขององค์กรปกครองส่วนท้องถิ่น (ฉบับที่ ๒) พ.ศ. ๒๕๕๙ ข้อ ๑๓ (๓) รายงานผลและเสนอความเห็นซึ่งได้จากการติดตามประเมินผลแผนพัฒนาต่อผู้บริหารท้องถิ่น เพื่อให้ผู้บริหารท้องถิ่นเสนอต่อสภาท้องถิ่น และคณะกรรมการพัฒนาท้องถิ่น พร้อมทั้งประกาศผลการติดตามและประเมินผลแผนพัฒนาให้ประชาชนในท้องถิ่นทราบในที่เปิดเผยภายในสิบห้าวันนับแต่วันรายงานผลและเสนอความเห็นดังกล่าวและต้องปิดประกาศไว้เป็นระยะเวลาไม่น้อยกว่าสามสิบวันโดยอย่างน้อยปีละสองครั้งภายในเดือนเมษายนและภายในเดือนตุลาคมของทุกปี (๕) ผู้บริหารท้องถิ่นเสนอผลการติดตามและประเมินผลต่อสภาท้องถิ่น และคณะกรรมการพัฒนาท้องถิ่น พร้อมทั้งประกาศผลการติดตามและประเมินผลแผนพัฒนาให้ประชาชนในท้องถิ่นทราบในที่เปิดเผยภายในสิบห้าวันนับแต่วันที่ผู้บริหารท้องถิ่นเสนอผลการติดตามและประเมินผลดังกล่าวและต้องปิดประกาศโดยเปิดเผยไม่น้อยกว่าสามสิบวัน โดยอย่างน้อยปีละสองครั้งภายในเดือนเมษายนและภายในเดือนตุลาคมของทุกปี เพื่อนำผลที่ได้ไปทบทวนและปรับปรุงแผนพัฒนาท้องถิ่นในอนาคตต่อไป

### ๑.๑ ความหมายของการติดตามและประเมินผล

การติดตาม (Monitoring) หมายถึง กิจกรรมที่ทำเพื่อให้เห็นว่าเกิดอะไรขึ้นในภาคปฏิบัติด้วยการติดตามและบันทึกผลการปฏิบัติอย่างต่อเนื่อง เพื่อให้บรรลุวัตถุประสงค์ตามนโยบายและเป้าหมาย ซึ่งกำหนดไว้ในแผนงาน การติดตามผลสามารถเตือนถึงแนวโน้มที่ไม่ต้องการได้ล่วงหน้า ซึ่งทำให้เห็นความจำเป็นในการดำเนินการแก้ไข การประเมินผล (Evaluation) หมายถึง การวิเคราะห์ที่ได้จากการติดตามผลมาระยะหนึ่ง เพื่อประเมินว่าความเปลี่ยนแปลง (ซึ่งเป็นผลจากการปฏิบัติ) ที่เกิดขึ้น เป็นไปตามวัตถุประสงค์และเป้าหมายของแผนหรือไม่ ผลการประเมินอาจยืนยันว่า การเปลี่ยนแปลงเป็นไปในทิศทางเดียวกับที่กำหนดไว้ในแผน หรืออาจแสดงถึงความล่าช้าหรือผลกระทบข้างเคียง ซึ่งควรแก่การทบทวน

การติดตามและประเมินผล จึงเป็นเครื่องมือที่สำคัญสำหรับผู้บริหารที่จะได้ทราบถึงผลการปฏิบัติงานในช่วงเวลาที่ผ่านมา ซึ่งผลการติดตามและประเมินผล ตลอดจนข้อเสนอแนะที่ได้จะเป็นแนวทางที่ผู้บริหาร จะนำไปปรับปรุงการบริหารงานในอนาคตได้เป็นอย่างดี

### ๑.๒ ความสำคัญของการติดตามและประเมินผล

การติดตามและประเมินผลเป็นเรื่องที่สำคัญมาก และเป็นหัวใจของการใช้แนวทางเชิงยุทธศาสตร์เพื่อการบริหารจัดการ ซึ่งมีลักษณะของการปฏิบัติที่มีความต่อเนื่อง

การติดตามผลการปฏิบัติงานอย่างต่อเนื่องจะมีประโยชน์ต่อองค์กรและผู้บริหาร ดังนี้

- ๑) สามารถเฝ้าดูความเปลี่ยนแปลงที่เกิดขึ้น เพื่อเปรียบเทียบกับสมมติฐานที่เคยตั้งไว้ในแผน
- ๒) สามารถหาแนวโน้มจากตัวชี้วัด เพื่อเปรียบเทียบกับเป้าหมายที่กำหนดไว้ และให้หลักสำหรับแก้ไขสถานการณ์ที่เกิดขึ้นระหว่างการปฏิบัติได้ตามความจำเป็น
- ๓) สามารถจัดทำระบบเตือนล่วงหน้า เนื่องจากได้เห็นถึงปัญหาที่อาจเกิดขึ้น
- ๔) มีข้อมูลพื้นฐานสำหรับการประเมินว่า จะบรรลุเป้าหมายและวัตถุประสงค์ตามแผนหรือไม่

สำหรับการประเมินผลที่ได้จากการติดตามและระบุปัญหาพื้นฐาน ซึ่งจะทำให้ทราบถึงการเปลี่ยนแปลงอันเป็นผลจากการดำเนินงาน โดยการประเมินผลจะเป็นการเปิดโอกาสให้ทบทวนว่า

- ๑) การปฏิบัติมีความเหมาะสมหรือไม่
- ๒) วัตถุประสงค์ที่กำหนดไว้แต่แรก สมเหตุสมผลและสามารถบรรลุได้จริงหรือไม่
- ๓) สาเหตุที่ไม่สามารถบรรลุได้ตามเป้าหมาย
- ๔) ตัวชี้วัดที่นำมาใช้วัดความเปลี่ยนแปลงมีความเหมาะสมเพียงไร
- ๕) มีเรื่องอะไรที่ประสบความสำเร็จและควรสานต่อบ้าง
- ๖) ได้เรียนรู้ปัญหาซึ่งอาจหลีกเลี่ยงได้ในอนาคต
- ๗) ควรปรับวัตถุประสงค์และเป้าหมายในแผนอย่างไร

### ๑.๓ รายละเอียดของแผนพัฒนาสามปี (พ.ศ.๒๕๖๐-๒๕๖๒) เทศบาลตำบลน้ำโจ้ว

#### ๑.๓.๑ จำนวนโครงการและงบประมาณแยกเป็นรายปี

พ.ศ.	จำนวนโครงการ	ร้อยละ	จำนวนงบประมาณ	ร้อยละ
๒๕๖๐	๑๐๔	๓๙	๖๔,๙๔๔,๙๐๐	๓๙
๒๕๖๑	๙๗	๓๖	๔๔,๓๗๔,๕๐๐	๒๖
๒๕๖๒	๖๖	๒๕	๕๘,๗๒๔,๕๐๐	๓๕
รวม	๒๖๗	๑๐๐	๑๖๘,๐๔๓,๙๐๐	๑๐๐

#### ๑.๓.๒ จำนวนโครงการตามยุทธศาสตร์การพัฒนาแยกเป็นรายปี

ยุทธศาสตร์การพัฒนา	จำนวนโครงการ			รวม	ร้อยละ
	๒๕๖๐	๒๕๖๑	๒๕๖๒		
๑.ยุทธศาสตร์การพัฒนาด้านโครงสร้างพื้นฐาน	๓๕	๓๔	๔	๗๓	๒๗
๒.ยุทธศาสตร์การพัฒนาด้านการอนุรักษ์ทรัพยากรธรรมชาติและสิ่งแวดล้อม	๑๑	๑๑	๑๑	๓๓	๑๒
๓.ยุทธศาสตร์การพัฒนาสังคม/ชุมชนและการรักษาความสงบเรียบร้อย	๔๐	๔๔	๔๔	๑๒๘	๔๘
๔.ยุทธศาสตร์การพัฒนาเศรษฐกิจ	๕	๔	๓	๑๒	๕
๕.ยุทธศาสตร์การพัฒนากาการบริหารและพัฒนาองค์กร	๑๓	๔	๔	๒๑	๘
รวม	๑๐๔	๙๗	๖๖	๒๖๗	๑๐๐

๑.๓.๓ จำนวนงบประมาณตามยุทธศาสตร์การพัฒนาแยกเป็นรายปี

ยุทธศาสตร์การพัฒนา	จำนวนโครงการ			รวม	ร้อยละ
	๒๕๖๐	๒๕๖๑	๒๕๖๒		
๑.ยุทธศาสตร์การพัฒนา ด้านโครงการสร้างพื้นฐาน	๓๐,๕๖๘,๒๐๐	๑๘,๔๕๐,๐๐๐	๓๒,๘๕๐,๐๐๐	๘๑,๘๖๘,๒๐๐	๔๙
๒.ยุทธศาสตร์การพัฒนาด้าน การอนุรักษ์ ทรัพยากรธรรมชาติและ สิ่งแวดล้อม	๑,๑๖๐,๐๐	๑,๑๖๐,๐๐	๑,๑๖๐,๐๐	๓,๔๘๐,๐๐๐	๒
๓.ยุทธศาสตร์การพัฒนา สังคม/ชุมชนและการรักษา ความสงบเรียบร้อย	๒๖,๔๗๙,๕๐๐	๒๔,๑๙๔,๕๐๐	๒๔,๑๙๔,๕๐๐	๗๔,๘๖๘,๕๐๐	๔๔
๔.ยุทธศาสตร์การพัฒนา เศรษฐกิจ	๔,๒๗๐,๐๐๐	๒๓๐,๐๐๐	๑๘๐,๐๐๐	๔,๖๘๐,๐๐๐	๓
๕.ยุทธศาสตร์การพัฒนา การบริหารและพัฒนาองค์กร	๒,๔๖๗,๒๐๐	๓๔๐,๐๐๐	๓๔๐,๐๐๐	๓,๑๔๗,๒๐๐	๒
<b>รวม</b>	<b>๖๔,๙๔๔,๙๐๐</b>	<b>๔๔,๓๗๔,๕๐๐</b>	<b>๕๘,๗๒๔,๕๐๐</b>	<b>๑๖๘,๐๔๓,๙๐๐</b>	<b>๑๐๐</b>

## บทที่ ๒ การติดตามและประเมินผลยุทธศาสตร์การพัฒนา

### ๒.๑ การติดตามประเมินผลในเชิงปริมาณ

#### ๒.๑.๑ แบบที่ ๒ แบบติดตามผลการดำเนินงานขององค์กรปกครองส่วนท้องถิ่น

คำชี้แจง แบบที่ ๒ เป็นแบบติดตามตนเอง โดยมีวัตถุประสงค์เพื่อติดตามผลการดำเนินงานตามแผนยุทธศาสตร์ขององค์กรปกครองส่วนท้องถิ่น  
ภายใต้แผนพัฒนา ๓ ปี

#### ส่วนที่ ๑ ข้อมูลทั่วไป

ชื่อองค์กรปกครองส่วนท้องถิ่น เทศบาลตำบลน้ำโจ้

#### ส่วนที่ ๒ ผลการดำเนินงานตามแผนพัฒนา ๓ ปี

จำนวนโครงการและงบประมาณตามแผนพัฒนา ๓ ปี (พ.ศ.๒๕๕๙) / แผนพัฒนา ๓ ปี เพิ่มเติม (ฉบับที่ ๑ , ฉบับที่ ๒ , ฉบับที่ ๓)

ยุทธศาสตร์	โครงการตามแผน ๓ปี/เพิ่มเติม		โครงการที่แล้วเสร็จ		ร้อยละของโครงการ
	จำนวนโครงการ	งบประมาณ	จำนวนโครงการ	งบประมาณ	
๑. ยุทธศาสตร์การพัฒนาโครงสร้างพื้นฐาน	๑๐	๑,๑๐๔,๙๘๐.๐๐	๑๐	๘๗๖,๒๑๗.๐๐	๑๐๐.๐๐
๒. ยุทธศาสตร์การอนุรักษ์ทรัพยากรธรรมชาติและสิ่งแวดล้อม	๖	๕๖๕,๐๐๐.๐๐	๕	๒๔๑,๒๐๐.๐๐	๘๓.๓๓
๓. ยุทธศาสตร์การพัฒนาสังคม/ชุมชนและการรักษาความสงบเรียบร้อย	๒๑	๒๔,๓๘๒,๒๔๐.๐๐	๒๐	๑๐,๘๘๐,๑๘๑.๐๐	๙๕.๒๔
๔. ยุทธศาสตร์การพัฒนาเศรษฐกิจ	๑	๓๐,๐๐๐.๐๐	๑	๓๐,๐๐๐.๐๐	๑๐๐.๐๐
๕. ยุทธศาสตร์การบริหารและพัฒนาองค์กร	๗	๓๗๘,๕๐๐.๐๐	๗	๒๒๘,๒๘๓.๐๐	๑๐๐.๐๐
รวม	๔๕	๒๖,๔๖๐,๗๒๐.๐๐	๔๓	๑๒,๒๕๕,๘๘๑.๐๐	๙๕.๕๖



ผลการดำเนินงานตามแผนพัฒนาสามปี (พ.ศ.๒๕๖๐ -๒๕๖๒)

ประจำปี ๒๕๖๐

๑. ยุทธศาสตร์การพัฒนาด้านโครงสร้างพื้นฐาน

แผนงานเคหะและชุมชน

ลำดับ	โครงการ	รายละเอียดของกิจกรรม ที่เกิดขึ้นจากโครงการ	สถานที่ดำเนินการ	งบประมาณ ตั้งไว้ (บาท)	งบประมาณที่ใช้ไป	ที่มาของงบประมาณ	หมายเหตุ
๑	โครงการซ่อมสร้างผิวทางด้วย Asphaltic concrete บ้านน้ำโจ้ หมู่ที่ ๕	ดำเนินการซ่อมสร้างผิวทางด้วย Asphaltic concrete ขนาดผิวจราจรกว้างเฉลี่ย ๔.๐๐ เมตร ยาว ๒๘๐.๐๐ เมตร หนาเฉลี่ย ๐.๐๔ เมตร และพื้นที่ทางเชื่อมขนาด ๑๕๒.๐๐ ตารางเมตร หนาเฉลี่ย ๐.๐๔ เมตร หรือพื้นที่ผิวจราจรไม่น้อยกว่า ๑,๒๗๒ ตารางเมตร	ถนนสายบ้านทุ่งน้ำโจ้	๓๘๕,๐๐๐	๓๘๔,๐๐๐	งบปกติ	หน้า ๑๑ ข้อ ๓
๒	โครงการซ่อมสร้างผิวทางด้วย Asphaltic concrete บ้านน้ำโจ้ หมู่ที่ ๕ (ซอย ๑)	ดำเนินการซ่อมสร้างผิวทางด้วย Asphaltic concrete Over Lay ขนาดกว้างเฉลี่ย ๔.๐๐ เมตร ยาว ๔๔.๐๐ เมตร หนาเฉลี่ย ๐.๐๔ -๐.๐๖ เมตร หรือพื้นที่ไม่น้อยกว่า ๑๗๖.๐๐ ตารางเมตร	ซอย ๑	๖๒,๐๐๐	๔๗,๐๐๐	งบปกติ	หน้า ๑๑ ข้อ ๓
๓	โครงการก่อสร้างถนน คสล.บ้านป่าจ้ำ หมู่ที่ ๒	ดำเนินการก่อสร้างถนน คสล. ขนาดกว้าง ๓.๐๐ ม. ยาว ๓๔.๐๐ เมตร หนาเฉลี่ย ๐.๑๕ เมตร หรือพื้นที่ไม่น้อยกว่า ๑๐๒.๐๐ ตารางเมตร พร้อมพื้นที่ทางเชื่อมขนาด ๔๘.๐๐ ตารางเมตร หรือพื้นที่รวมไม่น้อยกว่า ๑๕๐.๐๐ ตารางเมตร	ซอยเข้าพระธาตุ	๘๒,๐๐๐	๗๗,๐๐๐	งบปกติ	หน้า ๑๔ ข้อ ๑๔

ลำดับ	โครงการ	รายละเอียดของกิจกรรม ที่เกิดขึ้นจากโครงการ	สถานที่ดำเนินการ	งบประมาณ (บาท)	งบประมาณที่ใช้ไป	ที่มาของงบประมาณ	หมายเหตุ
๔	โครงการก่อสร้างถนน คสล.บ้านป่าจ้ำ	ดำเนินการก่อสร้างถนน คสล. ขนาดกว้าง ๔.๐๐	สายบ้านป่าจ้ำ ม.๒	๗๔,๐๐๐	๖๗,๕๐๐	งบปกติ	หน้า ๑๔ ข้อ ๑๔
	หมู่ที่ ๒	เมตร ยาว ๓๓.๐๐ เมตร หนาเฉลี่ย ๐.๑๕	ไปบ้านน้ำจี้ ม.๕				
		เมตร หรือพื้นที่ไม่น้อยกว่า ๑๓๒.๐๐ ตารางเมตร					
		พร้อมถมดินลูกรังไหล่ทาง ๐.๐๐ - ๐.๒๐ เมตร					
๕	โครงการก่อสร้างถนน คสล.บ้านป่าจ้ำ	ขนาดกว้าง ๒.๕๐ เมตร ยาว ๔๙.๐๐ เมตร	ซอยบ้านนายปวง	๕๘,๐๐๐	๕๔,๐๐๐	งบปกติ	หน้า ๑๔ ข้อ ๑๔
	หมู่ที่ ๒	หนาเฉลี่ย ๐.๑๐ เมตร หรือพื้นที่รวมไม่น้อยกว่า	สายสุภา				
		๑๒๒.๕๐ ตารางเมตร พร้อมถมดินลูกรังไหล่ทาง					
๖	โครงการก่อสร้างถนน คสล.บ้านป่าจ้ำ	ดำเนินการก่อสร้างถนน คสล.ขนาดกว้าง ๓.๐๐	ซอยบ้านนายทูล	๔๗,๕๐๐	๔๔,๐๐๐	งบปกติ	หน้า ๑๔ ข้อ ๑๔
	หมู่ที่ ๒	เมตร ยาว ๓๘.๐๐ เมตร หนาเฉลี่ย ๐.๑๐ เมตร	ทิศไชย				
		หรือพื้นที่รวมไม่น้อยกว่า ๑๑๔.๐๐ ตารางเมตร					
		พร้อมถมดินลูกรังไหล่ทาง					
๗	โครงการวางท่อระบายน้ำบ้านน้ำจี้	ดำเนินการวางท่อคอนกรีตเสริมเหล็กบ้านน้ำจี้	สายป่าสุสาน	๑๕๙,๐๐๐	๑๕๘,๐๐๐	งบปกติ	หน้า ๑๙ ข้อ ๓๐
	หมู่ที่ ๕	ขนาด dia ๐.๔๐ เมตร จำนวน ๒๙ ท่อน					
		บ่อพัก คสล.ขนาดในบ่อ ๐.๘๐ x ๐.๘๐ เมตร ลึก					
		เฉลี่ย ๑.๐๐ เมตร จำนวน ๓ บ่อ พร้อมก่อสร้างราง					
		ระบายน้ำ คสล.ขนาดกว้าง ๐.๓๐ เมตร ลึก ๐.๓๐					
		เมตร ยาว ๒๗.๐๐ เมตร ความยาวรวม ๕๘.๐๐ เมตร					

ลำดับ	โครงการ	รายละเอียดของกิจกรรม ที่เกิดขึ้นจากโครงการ	สถานที่ดำเนินการ	งบประมาณ (บาท)	งบประมาณที่ใช้ไป	ที่มาของงบประมาณ	หมายเหตุ
๘	โครงการปรับปรุงระบบประปา บ้านต่อ	ดำเนินการปรับปรุงระบบประปาบ้านต่อ หมู่ ๓	ม.๓ บ้านต่อ	๑๘,๗๔๐	๑๘,๖๔๐	งบปกติ	หน้า ๒๒ ข้อ ๓
	หมู่ที่ ๓	ตามแบบแปลนของเทศบาล					
๙	โครงการปรับปรุงระบบประปา บ้านต่อ	ดำเนินการปรับปรุงระบบประปาบ้านต่อแก้วพัฒนา	ม.๑๐ บ้านต่อแก้ว	๑๘,๗๔๐	๑๘,๖๔๐	งบปกติ	หน้า ๒๒ ข้อ ๓
	แก้วพัฒนา หมู่ที่ ๑๐	หมู่ ๑๐ ตามแบบแปลนของเทศบาล	พัฒนา				
๑๐	โครงการซ่อมแซมและติดตั้งโคมไฟฟ้าสาธารณะ	ดำเนินการซ่อมแซมและติดตั้งโคมไฟฟ้าสาธารณะ	บริเวณทางโค้ง, แยกอันตรายภายใน ตำบลน้ำใจ	๒๐๐,๐๐๐	๗,๔๓๗	งบปกติ	หน้า ๒๘ ข้อ ๑

## ๒. ยุทธศาสตร์การพัฒนาด้านการอนุรักษ์ทรัพยากรธรรมชาติและสิ่งแวดล้อม

### แผนงานการเกษตร

ลำดับ	โครงการ	รายละเอียดของกิจกรรม ที่เกิดขึ้นจากโครงการ	สถานที่ดำเนินการ	งบประมาณ (บาท)	หน่วยงานรับผิดชอบ หลัก	ที่มาของงบประมาณ	หมายเหตุ
๑	โครงการก่อสร้างฝายชะลอน้ำตามแนวพระราชดำริ	ดำเนินการจัดกิจกรรมการสร้างฝายชะลอน้ำบริเวณ ภูเขารักษาสภาพแวดล้อมของป่าไม้ให้ชุ่มชื้น	ม.๔, ม.๙	๕,๐๐๐	๓,๘๐๐	งบปกติ	หน้า ๓๑ ข้อ ๔

### แผนงานเคหะและชุมชน

ลำดับ	โครงการ	รายละเอียดของกิจกรรม ที่เกิดขึ้นจากโครงการ	สถานที่ดำเนินการ	งบประมาณ (บาท)	งบประมาณที่ใช้ไป	ที่มาของงบประมาณ	หมายเหตุ
๑	โครงการจัดหาบุคลากรเพื่อปฏิบัติงานด้านการบริหารสาธารณสุขจัดเก็บขยะมูลฝอย	จ้างเหมาพนักงานจัดเก็บขยะทั้ง ๑๐ หมู่บ้าน ในตำบลน้ำใจ	ทุกหมู่บ้าน	๔๕๐,๐๐๐	๒๑๖,๐๐๐	ปกติ	หน้า ๓๒ ข้อ ๒

### แผนงานสร้างความเข้มแข็งของชุมชน

ลำดับ	โครงการ	รายละเอียดของกิจกรรม ที่เกิดขึ้นจากโครงการ	สถานที่ดำเนินการ	งบประมาณ (บาท)	งบประมาณที่ใช้ไป	ที่มาของงบประมาณ	หมายเหตุ
๑	โครงการค่ายลูกเสือเพื่อสิ่งแวดล้อม	อุดหนุนโรงเรียนทองทิพย์วิทยา	โรงเรียนทองทิพย์วิทยา	๕๐,๐๐๐	๐	๐	
		จัดค่ายสร้างจิตสำนึกการอนุรักษ์สิ่งแวดล้อม					

#### แผนงานการรักษาความสงบภายใน

ลำดับ	โครงการ	รายละเอียดของกิจกรรม ที่เกิดขึ้นจากโครงการ	สถานที่ดำเนินการ	งบประมาณ (บาท)	งบประมาณที่ใช้ไป	ที่มาของงบประมาณ	หมายเหตุ
๑	โครงการป้องกันและแก้ไขปัญหาย้ายแล้ง	ดำเนินการจัดกิจกรรมป้องกันและแก้ไขปัญหาย้ายแล้ง	ทุกหมู่บ้าน	๒๐,๐๐๐	๑๗,๘๐๐	งบปกติ	หน้า ๓๑ ข้อ ๑
๒	โครงการป้องกันและแก้ไขปัญหาไฟป่าและ	ดำเนินการจัดกิจกรรมฝึกอบรมอาสาสมัครป้องกัน	พื้นที่เสี่ยงภัย ม.๔,๙	๕๐,๐๐๐	๓,๖๐๐	งบปกติ	หน้า ๓๑ ข้อ ๒
	หมอกควัน	ไฟป่าและทำแนวกันไฟ					

#### ๓. ยุทธศาสตร์การพัฒนาสังคม ชุมชน และการรักษาความสงบเรียบร้อย

##### แผนงานสังคมสงเคราะห์

ลำดับ	โครงการ	รายละเอียดของกิจกรรม ที่เกิดขึ้นจากโครงการ	สถานที่ดำเนินการ	งบประมาณ (บาท)	งบประมาณที่ใช้ไป	ที่มาของงบประมาณ	หมายเหตุ
๑	โครงการสงเคราะห์ผู้ด้อยโอกาสและเด็กด้อย	การให้ความช่วยเหลือเครื่องอุปโภคบริโภค,ทุนทรัพย์	ทุกหมู่บ้าน	๑๐,๐๐๐	๑๑๓,๕๒๐	โอนเพิ่ม ๓๑๗,๓๔๐	หน้า ๓๓ ข้อ ๕
	โอกาสในพื้นที่			๑๐,๐๐๐			

##### แผนงานงบบกลาง

ลำดับ	โครงการ	รายละเอียดของกิจกรรม ที่เกิดขึ้นจากโครงการ	สถานที่ดำเนินการ	งบประมาณ (บาท)	งบประมาณที่ใช้ไป	ที่มาของงบประมาณ	หมายเหตุ
๑	โครงการสงเคราะห์เบี้ยยังชีพผู้สูงอายุ	ดำเนินการจ่ายเบี้ยยังชีพผู้สูงอายุ	ทุกหมู่บ้าน	๑๕,๙๓๐,๐๐๐	๗,๘๐๒,๓๐๐	งบปกติ	หน้า ๓๓ ข้อ ๒
๒	โครงการสงเคราะห์เบี้ยยังชีพคนพิการ	ดำเนินการจ่ายเบี้ยยังชีพคนพิการ	ทุกหมู่บ้าน	๔,๖๔๖,๔๐๐	๒,๐๘๔,๐๐๐	งบปกติ	หน้า ๓๓ ข้อ ๓
๓	โครงการสงเคราะห์เบี้ยยังชีพผู้ป่วยเอดส์	ดำเนินการจ่ายเบี้ยยังชีพผู้ป่วยเอดส์	ทุกหมู่บ้าน	๑๘๐,๐๐๐	๗๘,๐๐๐	งบปกติ	หน้า ๓๓ ข้อ ๔

ลำดับ	โครงการ	รายละเอียดของกิจกรรม ที่เกิดขึ้นจากโครงการ	สถานที่ดำเนินการ	งบประมาณ (บาท)	งบประมาณที่ใช้ไป	ที่มาของงบประมาณ	หมายเหตุ
๔	โครงการสมทบกองทุนหลักประกันสุขภาพ	จัดกิจกรรมส่งเสริมสุขภาพประชาชนในเขตเทศบาล	เทศบาลฯ	๒๓๐,๐๐๐	๒๓๐,๐๐๐	งบปกติ	หน้า ๔๑ ข้อ ๔
	ประชาชนในเขตเทศบาลตำบลน้ำโจ้	ตำบลน้ำโจ้					

แผนงานการศึกษา

ลำดับ	โครงการ	รายละเอียดของกิจกรรม ที่เกิดขึ้นจากโครงการ	สถานที่ดำเนินการ	งบประมาณ (บาท)	งบประมาณที่ใช้ไป	ที่มาของงบประมาณ	หมายเหตุ
๑	โครงการอุดหนุนอาหารกลางวันสำหรับเด็ก	จ่ายเงินอุดหนุนให้โรงเรียนไปดำเนินการจัดหา	ร.ร.บ้านย่องห้า	๑๘๔,๐๐๐	๑๘๘,๖๔๒	งบปกติ	หน้า ๓๔ ข้อ ๘
	นักเรียนในโรงเรียน	อาหารกลางวันสำหรับเด็กนักเรียน	ร.ร.ทองทิพย์วิทยา	๒๘๔,๐๐๐			
			ร.ร.บ้านหนอง	๑๐๐,๐๐๐			
			ร.ร.บ้านน้ำโจ้	๑๔๘,๐๐๐			
			ร.ร.บ้านแม่ปุง	๑๐๐,๐๐๐			
๒	โครงการสนับสนุนค่าใช้จ่ายสถานศึกษา	สนับสนุนค่าใช้จ่ายในศูนย์พัฒนาเด็กเล็ก	เทศบาลฯ	๑,๐๗๔,๕๐๐	๑๖๖,๘๑๒	งบปกติ	หน้า ๓๖ ข้อ ๒
	(ศูนย์พัฒนาเด็กเล็ก)						
	- โครงการอาหารกลางวันของศูนย์พัฒนาเด็กเล็ก	จัดหาอาหารกลางวันสำหรับเด็กในศูนย์พัฒนา					
		เด็กเล็กเทศบาลตำบลน้ำโจ้					
	- โครงการวันวิชาการและผลงานครู	จัดแสดงผลงานทางวิชาการทางการศึกษา					
	- โครงการพัฒนาความรู้สู่โลกกว้าง	จัดกิจกรรมทัศนศึกษานอกสถานที่ให้แก่เด็กและ					
		ผู้ปกครองของศูนย์พัฒนาเด็กเล็กเทศบาลตำบลน้ำโจ้					
	- โครงการจัดการเรียนการสอน	จัดซื้อสื่อการเรียนการสอนประจำปีของ ศพด.					
	- ค่าใช้จ่ายในการบริหารศูนย์พัฒนาเด็กเล็ก	จัดหารวัสดุสำนักงาน อุปกรณ์ในการจัดทำหลักสูตร					
		สถานศึกษาของ ศพด. ทต.น้ำโจ้ ๒๐,๐๐๐ บาท					

ลำดับ	โครงการ	รายละเอียดของกิจกรรม ที่เกิดขึ้นจากโครงการ	สถานที่ดำเนินการ	งบประมาณ (บาท)	งบประมาณที่ใช้ไป	ที่มาของงบประมาณ	หมายเหตุ
		จัดหาวัสดุงานบ้านงานครัว ๓๐,๐๐๐ บาท					
		ค่าบริการสื่อสารและโทรคมนาคม ค่าใช้จ่ายในการ					
		ติดตั้งและค่าบริการรายเดือนอินเทอร์เน็ต					
		ศพต. ทต.น้ำโจ้ว ๑๐,๐๐๐ บาท					

แผนงานการศาสนาวัฒนธรรมและนันทนาการ

ลำดับ	โครงการ	รายละเอียดของกิจกรรม ที่เกิดขึ้นจากโครงการ	สถานที่ดำเนินการ	งบประมาณ (บาท)	งบประมาณที่ใช้ไป	ที่มาของงบประมาณ	หมายเหตุ
๑	โครงการจัดงานวันเด็กแห่งชาติ	ดำเนินการจัดกิจกรรมวันเด็กแห่งชาติ	เทศบาลฯ	๑๕๐,๐๐๐	๑๔๑,๓๘๐	โอนลด ๗,๐๐๐	หน้า ๓๔ ข้อ ๙
๒	โครงการสนับสนุนการจัดงานรัฐพิธีของอำเภอ	จ่ายเงินอุดหนุนอำเภอแม่เพื่อสนับสนุนการจัดงานรัฐพิธี	เทศบาลฯ	๘,๐๐๐	๘,๐๐๐	ปกติ	หน้า ๓๙ ข้อ ๑๐
๓	โครงการทำบุญตักบาตรในวันขึ้นปีใหม่	จัดกิจกรรมทำบุญตักบาตร, ทอดผ้าป่า	เทศบาลฯ	-			หน้า ๓๘ ข้อ ๖
๔	โครงการประเพณีต้านภัยสลากร	ร่วมกิจกรรมเพื่ออนุรักษ์ประเพณีท้องถิ่นให้คงอยู่สืบไป	เทศบาลฯ	-			หน้า ๓๙ ข้อ ๑๑
๕	โครงการประเพณีเข้ารุกขมุล	ร่วมกิจกรรมเพื่ออนุรักษ์ประเพณีท้องถิ่นให้คงอยู่สืบไป	เทศบาลฯ	-			หน้า ๔๐ ข้อ ๑๒
๖	โครงการแข่งขันกีฬาต้านยาเสพติดตำบลน้ำโจ้ว	ดำเนินการจัดการแข่งขันกีฬาด้านยาเสพติดตำบลน้ำโจ้ว	เทศบาลฯ	๙๕,๐๐๐	๕๒,๕๐๐	งบปกติ	หน้า ๔๑ ข้อ ๑

แผนงานการรักษาความสงบภายใน

ลำดับ	โครงการ	รายละเอียดของกิจกรรม ที่เกิดขึ้นจากโครงการ	สถานที่ดำเนินการ	งบประมาณ (บาท)	งบประมาณที่ใช้ไป	ที่มาของงบประมาณ	หมายเหตุ
๑	โครงการป้องกันและลดอุบัติเหตุทางถนน	ดำเนินการตั้งจุดตรวจ, จัดเวร อปพร. เข้าวางเวร	ทุกหมู่บ้าน	๕,๐๐๐	๑,๓๐๐	งบปกติ	หน้า ๔๔ ข้อ ๖
	ในช่วงเทศกาลปีใหม่	๗ วัน ๗ คืน					

แผนงานบริหารงานทั่วไป

ลำดับ	โครงการ	รายละเอียดของกิจกรรม ที่เกิดขึ้นจากโครงการ	สถานที่ดำเนินการ	งบประมาณ (บาท)	งบประมาณที่ใช้ไป	ที่มาของงบประมาณ	หมายเหตุ
๑	โครงการทบทวนแผนชุมชนแบบบูรณาการ	ดำเนินกิจกรรมอบรมให้ความรู้แก่ประชาชนในการ ทบทวนแผนชุมชน	เทศบาลฯ	๑๐,๐๐๐	๙,๙๘๔	งบปกติ	หน้า ๔๔ ข้อ ๘
๒	โครงการจัดทำแผนพัฒนาท้องถิ่น	ดำเนินกิจกรรมต่าง ๆ ในกระบวนการจัดทำ แผนพัฒนาท้องถิ่น	เทศบาลฯ	๑๐,๐๐๐	๓,๗๔๓	งบปกติ	หน้า ๔๔ ข้อ ๑๐

๔. ยุทธศาสตร์การพัฒนาเศรษฐกิจ

แผนงานสร้างความเข้มแข็งของชุมชน

ลำดับ	โครงการ	รายละเอียดของกิจกรรม ที่เกิดขึ้นจากโครงการ	สถานที่ดำเนินการ	งบประมาณ (บาท)	งบประมาณที่ใช้ไป	ที่มาของงบประมาณ	หมายเหตุ
๑	โครงการสนับสนุนการดำเนินกิจกรรมของ ที่ทำการปกครองอำเภอแม่ทะ	จ่ายเงินอุดหนุนที่ทำการปกครองอำเภอแม่ทะ	เทศบาลฯ	๓๐,๐๐๐	๓๐,๐๐๐	งบปกติ	หน้า ๔๗ ข้อ ๑

๕. ยุทธศาสตร์ด้านการบริหารและพัฒนาองค์กร

แผนงานบริหารงานทั่วไป

ลำดับ	โครงการ	รายละเอียดของกิจกรรม ที่เกิดขึ้นจากโครงการ	สถานที่ดำเนินการ	งบประมาณ (บาท)	งบประมาณที่ใช้ไป	ที่มาของงบประมาณ	หมายเหตุ
๑	โครงการพัฒนาศักยภาพบุคลากร	จัดส่งบุคลากรเข้ารับการอบรมตามหลักสูตรของกรมฯ และสถาบันที่น่าเชื่อถือ	เทศบาลฯ	๑๕๐,๐๐๐	๑๒,๗๐๘	งบปกติ	หน้า ๕๐ ข้อ ๓
๒	โครงการอบรมการจัดทำตัวชี้วัด (KPI) เพื่อการประเมินผลสัมฤทธิ์ของโครงการ	จัดอบรมให้ความรู้ความเข้าใจในการกำหนดตัวชี้วัด ของโครงการและสามารถนำไปใช้ในการจัดทำแผน งาน/โครงการแก่บุคลากร	เทศบาลฯ	๕,๐๐๐	๖๗๕	งบปกติ	หน้า ๕๐ ข้อ ๔

ลำดับ	โครงการ	รายละเอียดของกิจกรรม ที่เกิดขึ้นจากโครงการ	สถานที่ดำเนินการ	งบประมาณ (บาท)	งบประมาณที่ใช้ไป	ที่มาของงบประมาณ	หมายเหตุ
๓	โครงการจัดซื้อครุภัณฑ์สำหรับปฏิบัติงาน (สำนักปลัดเทศบาล)	๑.จัดซื้อตู้บานทึบสี จำนวน ๒ ตู้	เทศบาลฯ	๙,๐๐๐	๘,๐๐๐	งบปกติ	หน้า ๕๑ ข้อ ๑
		๒.จัดซื้อตู้บานเลื่อนทึบ จำนวน ๑ ตู้	เทศบาลฯ	๓,๙๐๐	๓,๘๐๐	งบปกติ	
		๓.จัดซื้อตู้เหล็กแบบ ๒ บานเปิดกระจก จำนวน ๑ ตู้	เทศบาลฯ	๖,๐๐๐	๖,๐๐๐	งบปกติ	
		๔.จัดซื้อชุดรับแขกบุนวม จำนวน ๑ ชุด	เทศบาลฯ	๑๐,๐๐๐	๑๐,๐๐๐	งบปกติ	
		๕.จัดซื้อชุดไมโครโฟน สำหรับห้องประชุม จำนวน ๑ ชุด	เทศบาลฯ	๘๔,๐๐๐	๘๔,๐๐๐	งบปกติ	
๔	โครงการจัดซื้อครุภัณฑ์สำหรับปฏิบัติงาน (กองคลัง)	๑.จัดซื้อตู้เหล็กแบบ ๒ บานเปิดกระจก จำนวน ๒ ตู้	เทศบาลฯ	๑๒,๐๐๐	๑๒,๐๐๐	งบปกติ	หน้า ๕๒ ข้อ ๒
		๒.จัดซื้อตู้เหล็กบานเลื่อนกระจก จำนวน ๒ ตู้	เทศบาลฯ	๗,๘๐๐	๗,๘๐๐	งบปกติ	
		๓.จัดซื้อเก้าอี้ผู้บริหาร จำนวน ๒ ตัว	เทศบาลฯ	๗,๐๐๐	๗,๐๐๐	งบปกติ	
		๔.จัดซื้อเก้าอี้พนักงาน จำนวน ๔ ตัว	เทศบาลฯ	๑๐,๘๐๐	๑๐,๘๐๐	งบปกติ	
๕	โครงการจัดซื้อครุภัณฑ์สำหรับปฏิบัติงาน (กองวิชาการและแผนงาน)	๑.จัดซื้อตู้เหล็กบานทึบสี จำนวน ๑ ตู้	เทศบาลฯ	๔,๕๐๐	๔,๐๐๐	งบปกติ	หน้า ๕๕ ข้อ ๕
		๒.จัดซื้อโต๊ะทำงานเหล็ก ๕ ฟุต พร้อมกระจก จำนวน ๑ ตัว	เทศบาลฯ	๗,๕๐๐	๗,๕๐๐	งบปกติ	
		๓.จัดซื้อเก้าอี้ผู้บริหาร จำนวน ๑ ตัว	เทศบาลฯ	๓,๕๐๐	๓,๕๐๐	งบปกติ	
๖	โครงการจัดซื้อครุภัณฑ์สำหรับปฏิบัติงาน (กองสาธารณสุข)	๑.จัดซื้อตู้เหล็กบานทึบสี จำนวน ๒ ตู้	เทศบาลฯ	๙,๐๐๐	๘,๐๐๐	งบปกติ	หน้า ๕๔ ข้อ ๔
		๒.จัดซื้อโต๊ะคอมพิวเตอร์ จำนวน ๒ ตัว	เทศบาลฯ	๙,๐๐๐	๗,๘๐๐	งบปกติ	
๗	โครงการจัดซื้อครุภัณฑ์สำหรับปฏิบัติงาน (กองช่าง)	๑.จัดซื้อตู้เหล็กบานทึบสี จำนวน ๒ ตู้	เทศบาลฯ	๙,๐๐๐	๘,๐๐๐	งบปกติ	หน้า ๕๓ ข้อ ๓
		๒.จัดซื้อแบบหล่อคอนกรีต ทรงลูกบาศก์ ๓ ชุด	เทศบาลฯ	๒๒,๕๐๐	๑๙,๕๐๐	งบปกติ	
		๓.จัดซื้อเทพวัตรระยะทางไฟเบอร์ ขนาด ๕๐ เมตร จำนวน ๒ อัน	เทศบาลฯ	๘,๐๐๐	๗,๒๐๐	งบปกติ	



แผนภูมิแสดงการเปรียบเทียบจำนวนโครงการตามแผนพัฒนาสามปี กับ ผลการดำเนินงาน  
ประจำปี พ.ศ.๒๕๖๐

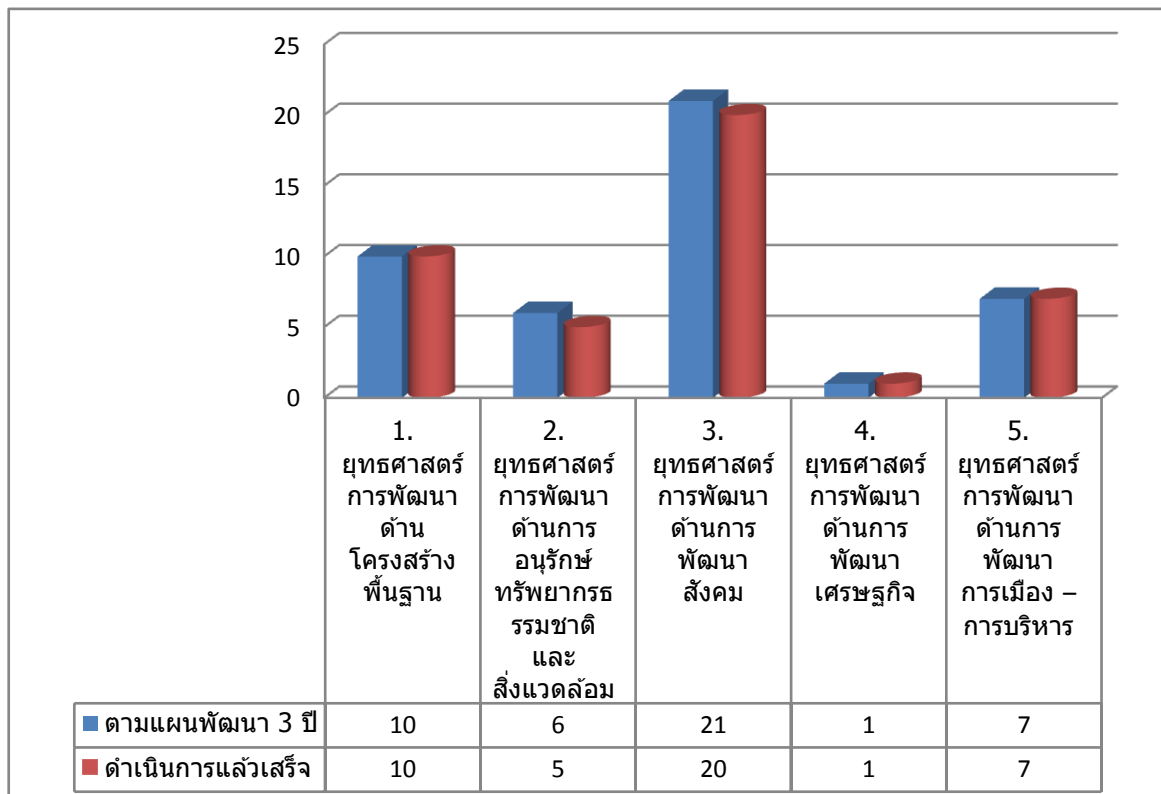

แผนภูมิแสดงร้อยละของโครงการที่ดำเนินการใน ๕ ยุทธศาสตร์การพัฒนา  
ประจำปี พ.ศ. ๒๕๖๐

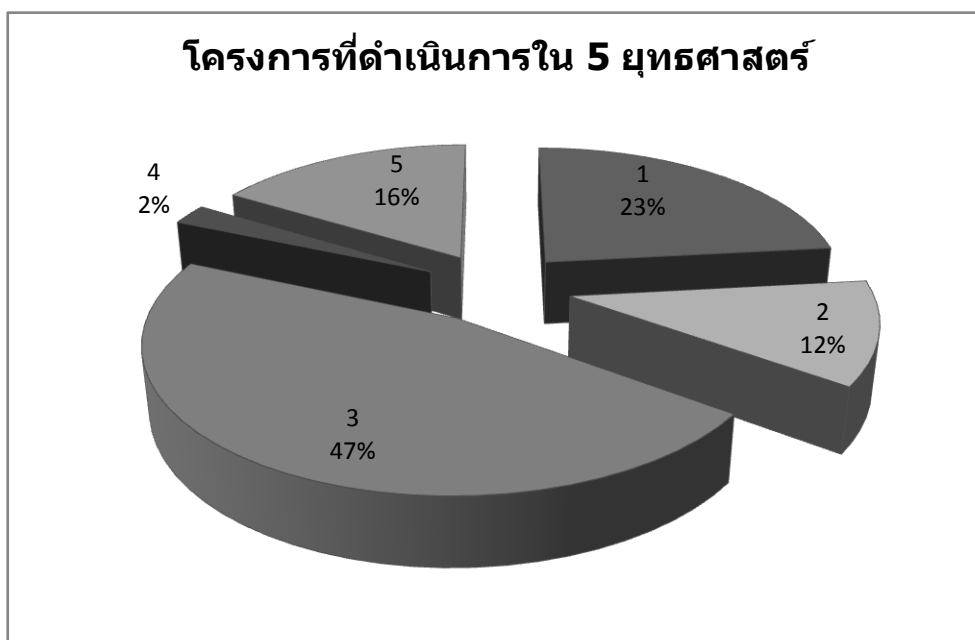

## ๒.๒ การติดตามประเมินผลในเชิงคุณภาพ

### ๒.๒.๑ แบบที่ ๑ แบบช่วยกำกับการจัดทำแผนยุทธศาสตร์ของท้องถิ่นโดยตนเอง

ชื่อองค์กรปกครองส่วนท้องถิ่น เทศบาลตำบลน้ำโจ้ว

ประเด็นประเมิน	มีการดำเนินงาน	ไม่มีการดำเนินงาน
<b>ส่วนที่ ๑ คณะกรรมการพัฒนาท้องถิ่น</b>		
๑.มีการจัดตั้งคณะกรรมการพัฒนาท้องถิ่นเพื่อจัดทำแผนพัฒนาท้องถิ่น	✓	
๒.มีการจัดประชุมคณะกรรมการพัฒนาท้องถิ่นเพื่อจัดทำแผนพัฒนาท้องถิ่น	✓	
๓.มีการประชุมอย่างต่อเนื่องสม่ำเสมอ	✓	
๔.มีการจัดตั้งคณะกรรมการสนับสนุนการจัดทำแผนพัฒนาท้องถิ่น	✓	
๕.มีการจัดประชุมคณะกรรมการสนับสนุนการจัดทำแผนพัฒนาท้องถิ่น	✓	
๖.มีคณะกรรมการพัฒนาท้องถิ่นและประชาคมท้องถิ่นพิจารณาร่างแผนยุทธศาสตร์การพัฒนา	✓	
<b>ส่วนที่ ๒ การจัดทำแผนพัฒนาท้องถิ่น</b>		
๗.มีการรวบรวมข้อมูล และปัญหาสำคัญของท้องถิ่นมาจัดทำฐานข้อมูล	✓	
๘.มีการเปิดโอกาสให้ประชาชนเข้ามามีส่วนร่วมในการจัดทำแผน	✓	
๙.มีการวิเคราะห์ศักยภาพท้องถิ่น (swot) เพื่อประเมินสถานภาพการพัฒนาท้องถิ่น	✓	
๑๐.มีการกำหนดวิสัยทัศน์และภารกิจหลักการพัฒนาที่สอดคล้องกับศักยภาพของท้องถิ่น	✓	
๑๑.มีการกำหนดวิสัยทัศน์และภารกิจหลักการพัฒนาท้องถิ่นที่สอดคล้องกับยุทธศาสตร์จังหวัด	✓	
๑๒.มีการกำหนดจุดมุ่งหมายเพื่อการพัฒนาที่ยั่งยืน	✓	
๑๓.มีการกำหนดเป้าหมายการพัฒนาที่ยั่งยืน	✓	
๑๔.มีการกำหนดยุทธศาสตร์การพัฒนาและแนวทางการพัฒนา	✓	
๑๕.มีการกำหนดยุทธศาสตร์ที่สอดคล้องกับยุทธศาสตร์การพัฒนา	✓	
๑๖.มีการอนุมัติและประกาศใช้แผนยุทธศาสตร์การพัฒนา	✓	
๑๗.มีการทำบัญชีกลุ่มโครงการในแผนยุทธศาสตร์	✓	
๑๘.มีการกำหนดรูปแบบการติดตามประเมินผลแผนยุทธศาสตร์	✓	
๑๙.มีการทบทวนแผนยุทธศาสตร์	✓	

## ๒.๒.๒ ผลการประเมินเชิงคุณภาพแยกตามยุทธศาสตร์การพัฒนา

### ๑. ด้านโครงสร้างพื้นฐาน

การนำยุทธศาสตร์พัฒนาด้านโครงสร้างพื้นฐานไปสู่การปฏิบัติส่งผลให้เกิดประโยชน์ต่อประชาชนในเขตเทศบาลฯ โดยรวม ดังนี้

- การก่อสร้างและปรับปรุงถนนสายหลักและสายรองในหมู่บ้าน ทำให้การสัญจรได้สะดวกและเกิดความปลอดภัยในชีวิตและทรัพย์สิน ส่วนการก่อสร้าง, ซ่อมแซมถนนในพื้นที่ทำการเกษตรทำให้เกษตรกรได้รับความสะดวกในการนำเครื่องมือ เครื่องจักรเข้าไปช่วยในการเพาะปลูก และยังทำให้การขนส่งผลผลิตทางการเกษตรไปสู่ตลาดได้สะดวกขึ้น ประหยัดต้นทุนของเกษตรกร
- การก่อสร้างท่อระบายน้ำและรางระบายน้ำ สามารถแก้ไขปัญหาน้ำท่วมขังในที่อยู่อาศัยของประชาชนซึ่งเป็นปัญหาที่เกิดขึ้นซ้ำซากทุกปี เนื่องจากปัจจุบันมีการถมที่สูงขึ้น การสร้างถนนสูงกว่าที่อยู่อาศัยทำให้น้ำฝนไม่มีช่องทางไหลออก การก่อสร้างท่อระบายน้ำจึงทำให้สามารถแก้ไขปัญหาน้ำท่วมได้อย่างยั่งยืน
- การซ่อมแซม ขยายเขตประปา ทำให้ประชาชนได้มีน้ำประปาใช้อย่างทั่วถึง และคุณภาพของน้ำประปามีคุณภาพดีขึ้น สะอาดมากขึ้น
- การซ่อมแซมไฟฟ้าสาธารณะสามารถให้บริการได้รวดเร็ว และมีคุณภาพเนื่องมาจากความพร้อมในด้านอุปกรณ์และบุคลากร

### ๒. ด้านการอนุรักษ์ทรัพยากรธรรมชาติและสิ่งแวดล้อม

การนำยุทธศาสตร์พัฒนาด้านการอนุรักษ์ทรัพยากรธรรมชาติและสิ่งแวดล้อม ไปสู่การปฏิบัติส่งผลให้เกิดประโยชน์ต่อประชาชนในเขตเทศบาลฯ โดยรวม ดังนี้

- การพัฒนาสภาพแวดล้อมทำให้พื้นที่ในเขตเทศบาลฯ สะอาด เรียบร้อย สวยงาม โดยเฉพาะการกำจัดขยะมีการบริการจัดเก็บขยะไม่มีแหล่งเพาะเชื้อโรค
- การรักษาสิ่งแวดล้อม ด้วยการปลูกต้นไม้ลดภาวะโลกร้อนซึ่งจะเกิดประโยชน์กับทุกคน
- การอนุรักษ์ป่าต้นน้ำด้วยการทำแนวกันไฟ การสร้างฝายชะลอน้ำ ทำให้ระบบนิเวศน์กลับคืนสู่สมดุลมีอาหารจากป่าที่อุดมสมบูรณ์สำหรับประชาชน
- ประชาชนมีจิตสำนึกในการอนุรักษ์ทรัพยากรธรรมชาติและสิ่งแวดล้อมมากขึ้น

### ๓. ด้านการพัฒนาสังคม/ชุมชนและการรักษาความสงบเรียบร้อย

การนำยุทธศาสตร์พัฒนาด้านการพัฒนาสังคม/ชุมชนและการรักษาความสงบเรียบร้อย ไปสู่การปฏิบัติส่งผลให้เกิดประโยชน์ต่อประชาชนในเขตเทศบาลฯ โดยรวม ดังนี้

- การสังคมสงเคราะห์ ผู้สูงอายุ คนพิการ ผู้ด้อยโอกาส ให้บริการจ่ายเงินเบี้ยยังชีพถึงบ้าน ลดภาระในการเดินทาง จัดสวัสดิการให้แก่ผู้พิการให้ได้รับความสะดวกในการดำรงชีพ
- การพัฒนาเด็กให้ได้รับการศึกษาตามเกณฑ์มาตรฐาน ได้รับสารอาหารครบถ้วน จัดกิจกรรมให้เด็กพัฒนาการในทางสร้างสรรค์ ปลูกฝังคุณธรรม จริยธรรม เด็กได้รับการพัฒนาทางร่างกายและสมองไปพร้อมๆ กัน ทำให้สถาบันครอบครัวมีความเข้มแข็ง
- การสืบสานประเพณีท้องถิ่น เป็นเรื่องที่สำคัญที่ต้องอนุรักษ์เพื่อสืบทอดต่อรุ่นหลานให้รู้จักอัตลักษณ์ของตนเอง ไม่ถูกสังคมยุคใหม่กลืนจนลืมความเป็นมาและประเพณี วัฒนธรรมที่ดั้งเดิมที่บรรพบุรุษได้สร้างไว้
- การส่งเสริมสุขภาพอนามัยของประชาชน จัดให้มีสถานพยาบาลให้บริการรักษาในตำบล ทำให้ประชาชนใกล้กับแพทย์และลดภาระในการเดินทางไปโรงพยาบาลที่อยู่ไกลด้วย

การสร้างความเข้มแข็ง ประชาชนจะได้รับบริการความช่วยเหลือเมื่อเกิดสาธารณภัยขึ้นในพื้นที่โดย อาสาสมัครที่มาจากชุมชน, มีการเปิดโอกาสให้แสดงความคิดเห็น, มีสถานที่พัฒนาความรู้ แหล่งเรียนรู้ที่แสวงหา ความรู้ได้ตลอดชีพ และประชาชนยังได้เป็นส่วนหนึ่งในการเฝ้าระวังรักษาความสงบช่วยแก้ไขปัญหาสังคมของตนเอง นอกจากนี้เทศบาลมีการส่งเสริมการรวมกลุ่มเพื่อสร้างพลังในการพัฒนาชุมชน

#### **๔. ด้านเศรษฐกิจ**

การนำยุทธศาสตร์การพัฒนาด้านเศรษฐกิจไปปฏิบัติ เป็นการพัฒนาที่มุ่งเน้นอาชีพและความเป็นอยู่ ซึ่งตำบลน้ำโจ้วเป็นพื้นที่เกษตรกรรม การพัฒนาพื้นที่ พัฒนาแหล่งน้ำและการใช้เทคโนโลยีการเกษตรจึงเป็นความ ต้องการหลักที่สำคัญของประชาชน แต่ในด้านการประกอบอาชีพเสริมรายได้ประชาชนให้ความสำคัญน้อยเนื่องจาก ไม่มีเวลาว่างนัก

#### **๕. ด้านการบริหารและพัฒนาองค์กร**

การนำยุทธศาสตร์การบริหารและพัฒนาองค์กร ไปสู่การปฏิบัติส่งผลให้เกิดประโยชน์ต่อประชาชน ดังนี้

- การพัฒนาบุคลากรให้มีความรู้ ความสามารถทำให้ปฏิบัติงานได้อย่างมีประสิทธิภาพ ประชาชนได้รับการ บริการที่สะดวก รวดเร็ว และทั่วถึง เป็นธรรม
- การพัฒนาสถานที่ วัสดุ อุปกรณ์ ส่งผลให้ประชาชนได้รับความสะดวกในการติดต่อราชการในการใช้ ประโยชน์โดยตรง และทำให้การบริการสาธารณะต่างๆ ด้าน ทำได้อย่างมีประสิทธิภาพ

## ๒.๒.๓ การประเมินความพึงพอใจของประชาชนต่อผลการดำเนินงานของเทศบาลตำบลน้ำใจ

### ๒.๒.๓.๑ การประเมินความพึงพอใจของประชาชนในภาพรวม

#### ตามแบบ ๓/๒ การประเมินภาพรวม ๕ ยุทธศาสตร์

##### ประชากรและกลุ่มตัวอย่าง

##### ๑. ประชากร

ประชากรที่อาศัยอยู่ในเขตเทศบาลตำบลน้ำใจ ๑๐ หมู่บ้าน จำนวน ๙,๙๖๔ คน

##### ๒. กลุ่มตัวอย่าง

กลุ่มตัวอย่างที่สำรวจโดยใช้แบบสอบถาม ได้แก่ ประชาชนทั่วไปที่อาศัยอยู่ใน ๑๐ หมู่บ้าน โดยการสุ่มตัวอย่าง จำนวน ๑๐๐ คน

##### ๓. ผลการศึกษา

ผู้วิจัยได้ดำเนินการแจกแบบสอบถาม จำนวน ๑๐๐ ชุด ให้แก่ประชากรกลุ่มตัวอย่างที่อยู่ในพื้นที่รับผิดชอบของตั่งนี้ เทศบาลตำบลน้ำใจ จำนวน ๑๐ หมู่บ้าน ผลปรากฏ

#### ส่วนที่ ๑ ข้อมูลทั่วไปของผู้ตอบแบบสอบถาม

##### ตารางที่ ๑ เพศของผู้ตอบแบบสอบถาม

เพศ	จำนวน	ร้อยละ
ชาย	๓๕	๓๕
หญิง	๖๕	๖๕
รวม	๑๐๐	๑๐๐

จากตารางที่ ๑ พบว่า ผู้ตอบแบบสอบถามส่วนใหญ่เป็นเพศหญิง จำนวน ๖๕ คน คิดเป็นร้อยละ ๖๕.๐๐ และรองลงมา เป็นเพศชาย จำนวน ๓๕ คน คิดเป็นร้อยละ ๓๕.๐๐

##### ตารางที่ ๒ อายุของผู้ตอบแบบสอบถาม

อายุ	จำนวน	ร้อยละ
ต่ำกว่า ๒๐ ปี	๓	๓
๒๐ - ๓๐ ปี	๑๐	๑๐
๓๑ - ๔๐ ปี	๘	๘
๔๑ - ๕๐ ปี	๓๐	๓๐
๕๑ - ๖๐ ปี	๔๑	๔๑
มากกว่า ๖๐ ปี	๘	๘
รวม	๑๐๐	๑๐๐

จากตารางที่ ๒ พบว่า ผู้ตอบแบบสอบถามส่วนใหญ่มีอายุระหว่าง ๕๑ - ๖๐ ปี จำนวน ๔๑ คน คิดเป็นร้อยละ ๔๑.๐๐ รองลงมาคือ อายุระหว่าง ๔๑ - ๕๐ ปี จำนวน ๓๐ คน คิดเป็นร้อยละ ๓๐.๐๐ , ๓๑ - ๔๐ ปี จำนวน ๘ คน คิดเป็นร้อยละ ๘.๐๐ , มากกว่า ๖๐ ปี จำนวน ๘ คน คิดเป็นร้อยละ ๘.๐๐ และอายุต่ำกว่า ๒๐ ปี จำนวน ๓ คน คิดเป็นร้อยละ ๓.๐๐ ตามลำดับ

ตารางที่ ๓ ระดับการศึกษาของผู้ตอบแบบสอบถาม

ระดับการศึกษา	จำนวน	ร้อยละ
ประถมศึกษา	๔๔	๔๔
มัธยมศึกษาหรือเทียบเท่า	๒๙	๒๙
อนุปริญญา หรือเทียบเท่า	๔	๔
ปริญญาตรี	๑๙	๑๙
สูงกว่าปริญญาตรี	๐	๐
อื่นๆ	๔	๔
รวม	๑๐๐	๑๐๐

จากตารางที่ ๓ พบว่า ผู้ตอบแบบสอบถามมีการศึกษา ระดับประถมศึกษา จำนวน ๔๔ คน คิดเป็นร้อยละ ๔๔.๐๐ รองลงมาคือระดับมัธยมศึกษาหรือเทียบเท่า จำนวน ๒๙ คน คิดเป็น ร้อยละ ๒๙.๐๐ , ระดับปริญญาตรี จำนวน ๑๙ คน คิดเป็นร้อยละ ๑๙.๐๐ , และระดับอนุปริญญา หรือเทียบเท่า อื่น ๆ จำนวน ๔ คน คิดเป็นร้อยละ ๔.๐๐ ตามลำดับ

ตารางที่ ๔ อาชีพของผู้ตอบแบบสอบถาม

อาชีพ	จำนวน	ร้อยละ
รับราชการ	๓	๓
เอกชน/รัฐวิสาหกิจ	๘	๘
ค้าขาย / ธุรกิจส่วนตัว	๒	๒
รับจ้าง	๓๘	๓๘
นักเรียน นักศึกษา	๒	๒
เกษตรกร	๔๗	๔๗
รวม	๑๐๐	๑๐๐

จากตารางที่ ๔ พบว่า ผู้ตอบแบบสอบถามส่วนใหญ่มีอาชีพ เกษตรกร จำนวน ๔๗ คน คิดเป็นร้อยละ ๔๗.๐๐ รองลงมาคือรับจ้าง จำนวน ๓๘ คน คิดเป็นร้อยละ ๓๘.๐๐, เอกชน/รัฐวิสาหกิจ จำนวน ๘ คน คิดเป็นร้อยละ ๘.๐๐, รับราชการ จำนวน ๓ คน คิดเป็นร้อยละ ๓.๐๐ , ค้าขาย/ธุรกิจส่วนตัว , นักเรียน/นักศึกษา จำนวน ๒ คน คิดเป็นร้อยละ ๒.๐๐ ตามลำดับ

แบบสอบถามในส่วนที่ ๒ ประกอบด้วยคำถามแบบมาตราส่วนประเมินค่า (Rating Scale) ๕ ระดับ เพื่อให้คะแนนในคำถามแต่ละข้อดังนี้

มากที่สุด	ให้ ๕ คะแนน
มาก	ให้ ๔ คะแนน
ปานกลาง	ให้ ๓ คะแนน
น้อย	ให้ ๒ คะแนน
น้อยที่สุด	ให้ ๑ คะแนน
การแปลค่าช่วงคะแนน มีเกณฑ์ในการแปลค่าดังนี้	
คะแนนเฉลี่ย ๑.๐๐ - ๑.๘๐	น้อยที่สุด
คะแนนเฉลี่ย ๑.๘๑ - ๒.๖๐	น้อย
คะแนนเฉลี่ย ๒.๖๑ - ๓.๔๐	ปานกลาง
คะแนนเฉลี่ย ๓.๔๑ - ๔.๒๐	มาก
คะแนนเฉลี่ย ๔.๒๑ - ๕.๐๐	มากที่สุด

ส่วนที่ ๒ การวิเคราะห์ความพึงพอใจต่อผลการดำเนินงานของเทศบาลตำบลน้ำโจ้ในภาพรวม  
ตารางที่ ๕ ร้อยละความพึงพอใจต่อผลการดำเนินงานของเทศบาลตำบลน้ำโจ้

ความพึงพอใจต่อผลการดำเนินงานของเทศบาลตำบลน้ำโจ้	ระดับความพึงพอใจ(ร้อยละ)					$\bar{X}$	ระดับ
	มากที่สุด	มาก	ปานกลาง	น้อย	น้อยที่สุด		
๑. มีการเปิดโอกาสให้ประชาชนมีส่วนร่วม							
ในการเสนอโครงการ/กิจกรรม	๑๘	๗๒	๑๐	๐	๐	๔.๐๘	มาก
๒. มีการประชาสัมพันธ์ให้ประชาชนรับรู้							
ข้อมูลของโครงการ/กิจกรรม	๒๗	๖๓	๑๐	๐	๐	๔.๑๗	มาก
๓. มีการเปิดโอกาสให้ประชาชนแสดงความคิดเห็นในโครงการ/กิจกรรม	๒๙	๖๐	๑๑	๐	๐	๔.๑๘	มาก
๔. มีการรายงานผลการดำเนินงานของโครงการ/กิจกรรมต่อให้ประชาชนทราบ	๐	๔๘	๕๒	๐	๐	๓.๔๘	มาก
๕. การเปิดโอกาสให้ประชาชนตรวจสอบการดำเนินโครงการ/กิจกรรม	๐	๔๓	๕๖	๑	๐	๓.๔๒	มาก
๖. การดำเนินการเป็นไปตามระยะเวลาที่กำหนด	๒	๗๒	๒๖	๐	๐	๓.๗๖	มาก
๗. ผลการดำเนินโครงการ/กิจกรรมนำไปสู่การแก้ไขปัญหาของประชาชนในท้องถิ่น	๑๔	๗๙	๗	๐	๐	๔.๐๗	มาก
๘. ประโยชน์ที่ประชาชนได้รับจากการดำเนินโครงการ/กิจกรรม	๓๓	๕๖	๑๑	๐	๐	๔.๒๒	มากที่สุด
<b>รวมเฉลี่ย</b>						<b>๓.๙๒</b>	<b>มาก</b>

จากตารางที่ ๕ แสดงจำนวนร้อยละและค่าเฉลี่ยของความพึงพอใจของประชาชนต่อผลการดำเนินงานของเทศบาลตำบลน้ำโจ้ว ซึ่งข้อมูลที่รวบรวมได้สามารถนำมาวิเคราะห์ได้ดังนี้

ผลการประเมินความพึงพอใจของประชาชน ในภาพรวมพบว่ามีระดับความพึงพอใจเฉลี่ย ๓.๙๒ เมื่อเทียบกับเกณฑ์ที่กำหนดไว้อยู่ในระดับ มาก

สำหรับผลการสำรวจแยกประเด็นโดยการเรียงลำดับจากมากไปน้อยพบว่า ประโยชน์ที่ประชาชนได้รับจากการดำเนินโครงการ/กิจกรรม มีคะแนนเฉลี่ย ๔.๒๒ อยู่ในระดับ มากที่สุด, มีการเปิดโอกาสให้ประชาชนแสดงความคิดเห็นในโครงการ/กิจกรรม มีคะแนนเฉลี่ย ๔.๑๘ อยู่ในระดับ มาก, มีการประชาสัมพันธ์ให้ประชาชนรับรู้ข้อมูลของโครงการ/กิจกรรม มีคะแนนเฉลี่ย ๔.๑๗ อยู่ในระดับ มาก, มีการเปิดโอกาสให้ประชาชนมีส่วนร่วมในการเสนอโครงการ/กิจกรรม มีคะแนนเฉลี่ย ๔.๐๘ อยู่ในระดับมาก, ผลการดำเนินโครงการ/กิจกรรมนำไปสู่การแก้ไขปัญหาของประชาชนในท้องถิ่น มีคะแนนเฉลี่ย ๔.๐๗ อยู่ในระดับมาก, การดำเนินการเป็นไปตามระยะเวลาที่กำหนด มีคะแนนเฉลี่ย ๓.๗๖ อยู่ในระดับมาก, มีการรายงานผลการดำเนินงานของโครงการ/กิจกรรมต่อให้ประชาชนทราบ มีคะแนนเฉลี่ย ๓.๔๘ อยู่ในระดับมาก, การเปิดโอกาสให้ประชาชนตรวจสอบการดำเนินโครงการ/กิจกรรม มีคะแนนเฉลี่ย ๓.๔๒ อยู่ในระดับมาก



๔. สรุปปัญหาและข้อเสนอแนะ (ท้ายแบบสอบถาม)

ปัญหา	ความถี่
๑. ถนนภายในหมู่บ้าน	๔๑
- เป็นถนนลูกรัง	๑๑
- ชำรุดเป็นหลุม เป็นบ่อ เพราะอายุการใช้งานมานาน	๑๕
- ถนน คสล.ใหม่ แตก ชำรุด ไม่แข็งแรง	๘
- ไม่มีไหล่ทาง	๗
๒. น้ำท่วมขัง	๑๙
- ไม่มีท่อหรือรางระบายน้ำข้างถนน	๑๐
- ถนนสูงกว่าบ้านเรือนน้ำไหลไม่ได้	๗
- มีการสร้างบ้านเรือนปิดทางเดิม ทำให้น้ำไหลไม่ได้	๒
๓. น้ำเพื่อการเกษตร	๒๕
- ขาดแหล่งน้ำในการทำเกษตร	๑๕
- ลำเหมืองเดิม คสล. แตกชำรุด	๒
- เหมืองดินไม่ได้ตัดทำให้น้ำไหลช้าและสูญเสียน้ำที่ซึมไปในดินมาก	๒
- ลำเหมืองตื้นเขินควรขุดลอกให้น้ำไหลได้สะดวก	๒
- ก่อสร้างฝายกั้นน้ำเพิ่มขึ้น	๔
๔. น้ำประปา	๙
- ไม่มีน้ำประปาใช้ เพราะแนวท่อน้ำไม่ถึงควรขยายเขตประปา (ม.๒)	๔
- น้ำประปาสกปรก ขุ่น มีตะกอน ควรปรับปรุง (ม.๒, ม.๕, ม.๖)	๒
- น้ำประปาไม่ไหลบ่อยมาก น้ำไม่มีใช้ในครัวเรือน (ม.๕, ม.๖)	๑
๕. ไฟฟ้าสาธารณะ	๖
- จุดเสี่ยงทางแยก ทางโค้งในหมู่บ้านยังไม่มีไฟกิ่ง	๖
๖. หอกระจายข่าว	๖
- เสียงไม่ชัดเจน ฟังไม่รู้เรื่อง ควรเพิ่มลำโพงหรือปรับปรุง (ม.๑, ม.๖, ม.๓)	๖
๗. สิ่งแวดล้อม	๗
- ขยะส่งกลิ่นเหม็น หมู่ ๑	๒
- น้ำเสียจากโรงงานไหลสู่ลำคลอง หมู่ ๑	๓
- กลิ่นเหม็นขี้หมู ขี้ไก่ ม.๘, ม.๒	๒

ปัญหา	ความถี่
๘. สังคม	๑๘
- ยาเสพติดแพร่ระบาด	๗
- การเล่นเกมพนันในหมู่บ้าน (ม.๕, ม.๑)	๕
- ประชาชนขาดความสามัคคี	๖
๙. อาชีพ	๑๓
- ส่งเสริมการประกอบอาชีพเสริม	๘
- จัดทำร้านค้า หรือ ตลาดนัดจำหน่ายสินค้าชุมชน	๒
- ส่งเสริมให้ความรู้ด้านการเกษตร	๓
๑๐. การบริหารองค์กร	๑๕
- ปรับปรุงการให้บริการประชาชนของพนักงาน	๔
- เปิดโอกาสให้ประชาชนร่วมตรวจสอบโครงการ	๖
- โครงการประชาชนเสนอไม่ได้ดำเนินการ	๕

๒.๒.๓.๒ การประเมินความพึงพอใจของประชาชน แยกตามยุทธศาสตร์  
แบบที่ ๓/๓ แบบประเมินความพึงพอใจต่อผลการดำเนินงานของเทศบาลตำบลน้ำโจ้ว

๑.ยุทธศาสตร์การพัฒนาโครงสร้างพื้นฐาน

ประชากรและกลุ่มตัวอย่าง

๑. ประชากร

ประชากรที่อาศัยอยู่ในเขตเทศบาลตำบลน้ำโจ้ว ๑๐ หมู่บ้าน จำนวน ๙,๙๖๔ คน

๒. กลุ่มตัวอย่าง

กลุ่มตัวอย่างที่สำรวจโดยใช้แบบสอบถาม ได้แก่ ประชาชนทั่วไปที่อาศัยอยู่ใน ๑๐ หมู่บ้าน โดยการสุ่ม  
ตัวอย่าง จำนวน ๑๐๐ คน

๓. ผลการศึกษา

ผู้วิจัยได้ดำเนินการแจกแบบสอบถาม จำนวน ๑๐๐ ชุด ให้แก่ประชากรกลุ่มตัวอย่างที่อยู่ในพื้นที่  
รับผิดชอบของต้งนี้ เทศบาลตำบลน้ำโจ้ว จำนวน ๑๐ หมู่บ้าน ผลปรากฏ

ส่วนที่ ๑ ข้อมูลทั่วไปของผู้ตอบแบบสอบถาม

ตารางที่ ๑ เพศของผู้ตอบแบบสอบถาม

เพศ	จำนวน	ร้อยละ
ชาย	๓๖	๓๖.๐๐
หญิง	๖๔	๖๔.๐๐
รวม	๑๐๐	๑๐๐

จากตารางที่ ๑ พบว่า ผู้ตอบแบบสอบถามส่วนใหญ่เป็นเพศหญิง จำนวน ๖๔ คน คิดเป็นร้อยละ ๖๔.๐๐  
และรองลงมา เป็นเพศชาย จำนวน ๓๖ คน คิดเป็นร้อยละ ๓๖.๐๐

ตารางที่ ๒ อายุของผู้ตอบแบบสอบถาม

อายุ	จำนวน	ร้อยละ
ต่ำกว่า ๒๐ ปี	๐	๐
๒๐ - ๓๐ ปี	๗	๗
๓๑ - ๔๐ ปี	๑๑	๑๑
๔๑ - ๕๐ ปี	๒๓	๒๓
๕๑ - ๖๐ ปี	๔๐	๔๐
มากกว่า ๖๐ ปี	๑๙	๑๙
รวม	๑๐๐	๑๐๐

จากตารางที่ ๒ พบว่า ผู้ตอบแบบสอบถามส่วนใหญ่มีอายุระหว่าง ๕๑-๖๐ ปี จำนวน ๔๐ คน คิดเป็นร้อยละ ๔๐.๐๐  
รองลงมาคือ อายุระหว่าง ๔๑-๕๐ ปี จำนวน ๒๓ คน คิดเป็นร้อยละ ๒๓.๐๐ ,อายุมากกว่า ๖๐ ปี จำนวน ๑๙ คน  
คิดเป็นร้อยละ ๑๙.๐๐ , ๓๑-๔๐ จำนวน ๑๑ คน คิดเป็นร้อยละ ๑๑.๐๐ และอายุระหว่าง ๒๐-๓๐ ปี จำนวน ๗  
คิดเป็นร้อยละ ๗.๐๐ ตามลำดับ

ตารางที่ ๓ ระดับการศึกษาของผู้ตอบแบบสอบถาม

ระดับการศึกษา	จำนวน	ร้อยละ
ประถมศึกษา	๖๓	๖๓
มัธยมศึกษาหรือเทียบเท่า	๑๘	๑๘
อนุปริญญา หรือเทียบเท่า	๑๑	๑๑
ปริญญาตรี	๗	๗
สูงกว่าปริญญาตรี	๐	๐
อื่นๆ	๑	๑
<b>รวม</b>	<b>๑๐๐</b>	<b>๑๐๐</b>

จากตารางที่ ๓ พบว่า ผู้ตอบแบบสอบถามมีการศึกษา ระดับประถมศึกษา จำนวน ๖๓ คน คิดเป็นร้อยละ ๖๓.๐๐ รองลงมาคือระดับมัธยมศึกษาหรือเทียบเท่า จำนวน ๑๘ คน คิดเป็น ร้อยละ ๑๘.๐๐ , ระดับอนุปริญญาหรือเทียบเท่าจำนวน ๑๑ คิดเป็นร้อยละ ๑๑.๐๐ , และระดับอื่นๆ จำนวน ๑ คน คิดเป็นร้อยละ ๑.๐๐ ตามลำดับ

ตารางที่ ๔ อาชีพของผู้ตอบแบบสอบถาม

อาชีพ	จำนวน	ร้อยละ
รับราชการ	๓	๓
เอกชน/รัฐวิสาหกิจ	๓	๓
ค้าขาย / ธุรกิจส่วนตัว	๑๑	๑๑
รับจ้าง	๓๗	๓๗
นักเรียน นักศึกษา	๔	๔
เกษตรกร	๔๒	๔๒
<b>รวม</b>	<b>๑๐๐</b>	<b>๑๐๐</b>

จากตารางที่ ๔ พบว่า ผู้ตอบแบบสอบถามส่วนใหญ่มีอาชีพ เกษตรกร จำนวน ๔๒ คน คิดเป็นร้อยละ ๔๒.๐๐ รองลงมาคือรับจ้าง จำนวน ๓๗ คน คิดเป็นร้อยละ ๓๗.๐๐, ค้าขาย/ธุรกิจส่วนตัว จำนวน ๑๑ คน คิดเป็นร้อยละ ๑๑.๐๐, นักเรียน/นักศึกษา จำนวน ๔ คน คิดเป็นร้อยละ ๔.๐๐ และรับราชการ, เอกชน/รัฐวิสาหกิจ จำนวน ๓ คนคิดเป็นร้อยละ ๓.๐๐ ตามลำดับ

ตารางที่ ๕ ความถี่ของคะแนนความพึงพอใจ

ความพึงพอใจ	คะแนน										
	๑๐	๙	๘	๗	๖	๕	๔	๓	๒	๑	๐
๑) มีการเปิดโอกาสให้ประชาชนมีส่วนร่วมในการเสนอโครงการ/กิจกรรม	๑๒	๒๒	<u>๓๕</u>	๑๖	๘	๓	๐	๐	๐	๔	๐
๒) มีการประชาสัมพันธ์ให้ประชาชนรับรู้ข้อมูลของโครงการ/กิจกรรม	<u>๓๗</u>	๒๑	๘	๑๐	๕	๑๗	๒	๐	๐	๐	๐
๓) มีการเปิดโอกาสให้ประชาชนแสดงความคิดเห็นในโครงการ/กิจกรรม	๑๓	<u>๕๑</u>	๒๐	๕	๐	๙	๓	๑	๐	๔	๔
๔) มีการรายงานผลการดำเนินงานของโครงการ/กิจกรรมให้ประชาชนทราบ	๑๖	๑	๑๑	๑	๙	<u>๕๑</u>	๑	๗	๑	๒	๑๐
๕) การเปิดโอกาสให้ประชาชนตรวจสอบการดำเนินโครงการ/กิจกรรม	๑๐	๑๑	๖	๔	๓	<u>๔๗</u>	๑	๐	๒	๙	๗
๖) การดำเนินงานเป็นไปตามระยะเวลาที่กำหนด	๒๕	๖	๑๒	๙	๙	<u>๓๔</u>	๓	๒	๐	๐	๐
๗) ผลการดำเนินโครงการ/กิจกรรมนำไปสู่ผลการแก้ไขปัญหาของประชาชนในท้องถิ่น	๒๙	๑๑	<u>๓๓</u>	๑๐	๑	๑๒	๔	๐	๐	๐	๐
๘) ประโยชน์ที่ประชาชนได้รับจากการดำเนินโครงการ/กิจกรรม	<u>๕๕</u>	๘	๒๓	๒	๒	๑๐	๐	๐	๐	๐	๐

จากตารางที่ ๕ แสดงจำนวนความถี่ของการให้คะแนนของความพึงพอใจของประชาชนต่อผลการดำเนินงานในด้านโครงสร้างพื้นฐานพบว่า ประชาชนให้น้ำหนักคะแนนสูงสุด ๑๐ คะแนน ในหัวข้อ ประโยชน์ที่ประชาชนได้รับจากการดำเนินโครงการ/กิจกรรม และการประชาสัมพันธ์ให้ประชาชนรับรู้ข้อมูลของโครงการ/กิจกรรม ลำดับถัดไป ๙ คะแนน หัวข้อ มีการเปิดโอกาสให้ประชาชนแสดงความคิดเห็นในโครงการ/กิจกรรม ลำดับถัดไป ๘ คะแนน หัวข้อผลการดำเนินโครงการ/กิจกรรมนำไปสู่ผลการแก้ไขปัญหาของประชาชนในท้องถิ่น ลำดับถัดไป ๕ คะแนน หัวข้อมีการรายงานผลการดำเนินงานของโครงการ/กิจกรรมให้ประชาชนทราบ, การเปิดโอกาสให้ประชาชนตรวจสอบการดำเนินโครงการ/กิจกรรม, การดำเนินงานเป็นไปตามระยะเวลาที่กำหนด, ตามลำดับ

## ๒. ยุทธศาสตร์การพัฒนาด้านการอนุรักษ์ทรัพยากรธรรมชาติและสิ่งแวดล้อม

### ประชากรและกลุ่มตัวอย่าง

#### ๑. ประชากร

ประชากรที่อาศัยอยู่ในเขตเทศบาลตำบลน้ำโจ้ว ๑๐ หมู่บ้าน จำนวน ๙,๙๖๔ คน

#### ๒. กลุ่มตัวอย่าง

กลุ่มตัวอย่างที่สำรวจโดยใช้แบบสอบถาม ได้แก่ ประชาชนทั่วไปที่อาศัยอยู่ใน ๑๐ หมู่บ้าน โดยการสุ่มตัวอย่าง จำนวน ๑๐๐ คน

#### ๓. ผลการศึกษา

ผู้วิจัยได้ดำเนินการแจกแบบสอบถาม จำนวน ๑๐๐ ชุด ให้แก่ประชากรกลุ่มตัวอย่างที่อยู่ในพื้นที่รับผิดชอบของต้งนี้ เทศบาลตำบลน้ำโจ้ว จำนวน ๑๐ หมู่บ้าน ผลปรากฏ

### ส่วนที่ ๑ ข้อมูลทั่วไปของผู้ตอบแบบสอบถาม

#### ตารางที่ ๑ เพศของผู้ตอบแบบสอบถาม

เพศ	จำนวน	ร้อยละ
ชาย	๓๘	๓๘.๐๐
หญิง	๖๒	๖๒.๐๐
รวม	๑๐๐	๑๐๐

จากตารางที่ ๑ พบว่า ผู้ตอบแบบสอบถามส่วนใหญ่เป็นเพศหญิง จำนวน ๖๒ คน คิดเป็นร้อยละ ๖๒.๐๐ และรองลงมา เป็นเพศชาย จำนวน ๓๘ คน คิดเป็นร้อยละ ๓๘.๐๐

#### ตารางที่ ๒ อายุของผู้ตอบแบบสอบถาม

อายุ	จำนวน	ร้อยละ
ต่ำกว่า ๒๐ ปี	๔	๔
๒๐ - ๓๐ ปี	๑๓	๑๓
๓๑ - ๔๐ ปี	๑๑	๑๑
๔๑ - ๕๐ ปี	๓๐	๓๐
๕๑ - ๖๐ ปี	๓๔	๓๔
มากกว่า ๖๐ ปี	๘	๘
รวม	๑๐๐	๑๐๐

จากตารางที่ ๒ พบว่า ผู้ตอบแบบสอบถามส่วนใหญ่อายุระหว่าง ๕๑-๖๐ ปี จำนวน ๓๔ คน คิดเป็นร้อยละ ๓๔.๐๐ รองลงมาคือ อายุระหว่าง ๔๑-๕๐ ปี จำนวน ๓๐ คน คิดเป็นร้อยละ ๓๐.๐๐ ,อายุระหว่าง ๒๐-๓๐ ปี จำนวน ๑๓ คนคิดเป็นร้อยละ ๑๓.๐๐ , อายุระหว่าง ๓๑-๔๐ จำนวน ๑๑ คน คิดเป็นร้อยละ ๑๑.๐๐, อายุมากกว่า ๖๐ ปี จำนวน ๘ คน คิดเป็นร้อยละ ๘.๐๐ และอายุต่ำกว่า ๒๐ ปี จำนวน ๔ คน คิดเป็นร้อยละ ๔.๐๐ ตามลำดับ

ตารางที่ ๓ ระดับการศึกษาของผู้ตอบแบบสอบถาม

ระดับการศึกษา	จำนวน	ร้อยละ
ประถมศึกษา	๕๔	๕๔
มัธยมศึกษาหรือเทียบเท่า	๓๕	๓๕
อนุปริญญา หรือเทียบเท่า	๒	๒
ปริญญาตรี	๙	๙
สูงกว่าปริญญาตรี	๐	๐
อื่นๆ	๐	๐
<b>รวม</b>	<b>๑๐๐</b>	<b>๑๐๐</b>

จากตารางที่ ๓ พบว่า ผู้ตอบแบบสอบถามมีการศึกษา ระดับประถมศึกษา จำนวน ๕๔ คน คิดเป็นร้อยละ ๕๔.๐๐ รองลงมาคือระดับมัธยมศึกษาหรือเทียบเท่า จำนวน ๓๕ คน คิดเป็น ร้อยละ ๓๕.๐๐ , ระดับปริญญาตรี จำนวน ๙ คนคิดเป็นร้อยละ ๙.๐๐ , และระดับอนุปริญญา หรือเทียบเท่า จำนวน ๒ คน คิดเป็นร้อยละ ๒.๐๐ ตามลำดับ

ตารางที่ ๔ อาชีพของผู้ตอบแบบสอบถาม

อาชีพ	จำนวน	ร้อยละ
รับราชการ	๒	๒
เอกชน/รัฐวิสาหกิจ	๕	๕
ค้าขาย / ธุรกิจส่วนตัว	๑๗	๑๗
รับจ้าง	๓๙	๓๙
นักเรียน นักศึกษา	๗	๗
เกษตรกร	๓๐	๓๐
<b>รวม</b>	<b>๑๐๐</b>	<b>๑๐๐</b>

จากตารางที่ ๔ พบว่า ผู้ตอบแบบสอบถามส่วนใหญ่มีอาชีพ รับจ้าง จำนวน ๓๙ คน คิดเป็นร้อยละ ๓๙.๐๐ รองลงมาคือเกษตรกร จำนวน ๓๐ คน คิดเป็นร้อยละ ๓๐.๐๐, ค้าขาย/ธุรกิจส่วนตัว จำนวน ๑๗ คน คิดเป็นร้อยละ ๑๗.๐๐, นักเรียน/นักศึกษา จำนวน ๗ คน คิดเป็นร้อยละ ๗.๐๐ , เอกชน/รัฐวิสาหกิจ จำนวน ๕ คน คิดเป็นร้อยละ ๕.๐๐ และรับราชการ จำนวน ๒ คน คิดเป็นร้อยละ ๒.๐๐ ตามลำดับ

ตารางที่ ๕ ความถี่ของคะแนนความพึงพอใจ

ความพึงพอใจ	คะแนน										
	๑๐	๙	๘	๗	๖	๕	๔	๓	๒	๑	๐
๑) มีการเปิดโอกาสให้ประชาชนมีส่วนร่วมในการเสนอโครงการ/กิจกรรม	๒๗	๑๓	<u>๓๑</u>	๑๐	๒	๗	๐	๑	๑	๑	๗
๒) มีการประชาสัมพันธ์ให้ประชาชนรับรู้ข้อมูลของโครงการ/กิจกรรม	๒๑	๑๑	<u>๓๓</u>	๑๖	๔	๑๑	๐	๐	๐	๓	๑
๓) มีการเปิดโอกาสให้ประชาชนแสดงความคิดเห็นในโครงการ/กิจกรรม	<u>๒๙</u>	๖	๒๗	๑๕	๓	๑๔	๐	๓	๐	๐	๓
๔) มีการรายงานผลการดำเนินงานของโครงการ/กิจกรรมให้ประชาชนทราบ	๑๐	๙	๘	๑๔	๑๓	<u>๓๑</u>	๒	๑	๒	๐	๑๐
๕) การเปิดโอกาสให้ประชาชนตรวจสอบการดำเนินโครงการ/กิจกรรม	๕	๑	๗	๒๒	๒๓	<u>๒๗</u>	๐	๐	๐	๕	๑๐
๖) การดำเนินงานเป็นไปตามระยะเวลาที่กำหนด	๑๐	๑๑	๒๖	<u>๓๔</u>	๘	๑	๐	๐	๐	๐	๐
๗) ผลการดำเนินโครงการ/กิจกรรมนำไปสู่ผลการแก้ไขปัญหาของประชาชนในท้องถิ่น	๑๒	๗	<u>๔๑</u>	๑๙	๖	๑๐	๓	๒	๐	๐	๐
๘) ประโยชน์ที่ประชาชนได้รับจากการดำเนินโครงการ/กิจกรรม	๑๘	<u>๓๙</u>	๒๔	๗	๗	๕	๐	๐	๐	๐	๐

จากตารางที่ ๕ แสดงจำนวนความถี่ของการให้คะแนนของความพึงพอใจของประชาชนต่อผลการดำเนินงาน ในด้านการอนุรักษ์ทรัพยากรธรรมชาติและสิ่งแวดล้อมพบว่า ประชาชนให้น้ำหนักคะแนนสูงสุด ๑๐ คะแนน ในหัวข้อ มีการเปิดโอกาสให้ประชาชนรับรู้ข้อมูลของโครงการ/กิจกรรม ลำดับถัดไป ๙ คะแนน หัวข้อ ประโยชน์ที่ประชาชนได้รับจากการดำเนินโครงการ/กิจกรรม ลำดับถัดไป ๘ คะแนน หัวข้อ มีการเปิดโอกาสให้ประชาชนมีส่วนร่วมในการร่วมในการเสนอโครงการ/กิจกรรม, มีการประชาสัมพันธ์ให้ประชาชนรับรู้ข้อมูลของโครงการ/กิจกรรม, ผลการดำเนินโครงการ/กิจกรรมนำไปสู่ผลการแก้ไขปัญหาของประชาชนในท้องถิ่น ลำดับถัดไป ๗ คะแนน หัวข้อ การดำเนินงานเป็นไปตามระยะเวลาที่กำหนด ลำดับถัดไป ๕ คะแนน หัวข้อ มีการรายงานผลการดำเนินงานของโครงการ/กิจกรรมให้ประชาชนทราบ, การเปิดโอกาสให้ประชาชนตรวจสอบการดำเนินโครงการ/กิจกรรม ตามลำดับ



### ๓. ยุทธศาสตร์การพัฒนาสังคม/ชุมชนและการรักษาความสงบเรียบร้อย

#### ประชากรและกลุ่มตัวอย่าง

##### ๑. ประชากร

ประชากรที่อาศัยอยู่ในเขตเทศบาลตำบลน้ำโจ้ว ๑๐ หมู่บ้าน จำนวน ๙,๙๖๔ คน

##### ๒. กลุ่มตัวอย่าง

กลุ่มตัวอย่างที่สำรวจโดยใช้แบบสอบถาม ได้แก่ ประชาชนทั่วไปที่อาศัยอยู่ใน ๑๐ หมู่บ้าน โดยการสุ่มตัวอย่าง จำนวน ๑๐๐ คน

##### ๓. ผลการศึกษา

ผู้วิจัยได้ดำเนินการแจกแบบสอบถาม จำนวน ๑๐๐ ชุด ให้แก่ประชากรกลุ่มตัวอย่างที่อยู่ในพื้นที่รับผิดชอบของตั่งนี้ เทศบาลตำบลน้ำโจ้ว จำนวน ๑๐ หมู่บ้าน ผลปรากฏ

#### ส่วนที่ ๑ ข้อมูลทั่วไปของผู้ตอบแบบสอบถาม

##### ตารางที่ ๑ เพศของผู้ตอบแบบสอบถาม

เพศ	จำนวน	ร้อยละ
ชาย	๔๓	๔๓.๐๐
หญิง	๕๗	๕๗.๐๐
รวม	๑๐๐	๑๐๐

จากตารางที่ ๑ พบว่า ผู้ตอบแบบสอบถามส่วนใหญ่เป็นเพศหญิง จำนวน ๕๗ คน คิดเป็นร้อยละ ๕๗.๐๐ และรองลงมา เป็นเพศชาย จำนวน ๔๓ คน คิดเป็นร้อยละ ๔๓.๐๐

##### ตารางที่ ๒ อายุของผู้ตอบแบบสอบถาม

อายุ	จำนวน	ร้อยละ
ต่ำกว่า ๒๐ ปี	๓	๓
๒๐ - ๓๐ ปี	๕	๕
๓๑ - ๔๐ ปี	๖	๖
๔๑ - ๕๐ ปี	๒๔	๒๔
๕๑ - ๖๐ ปี	๓๓	๓๓
มากกว่า ๖๐ ปี	๒๙	๒๙
รวม	๑๐๐	๑๐๐

จากตารางที่ ๒ พบว่า ผู้ตอบแบบสอบถามส่วนใหญ่มีอายุระหว่าง ๕๑-๖๐ ปี จำนวน ๓๓ คน คิดเป็นร้อยละ ๓๓.๐๐ รองลงมาคือ อายุมากกว่า ๖๐ ปี จำนวน ๒๙ คน คิดเป็นร้อยละ ๒๙.๐๐ ,อายุระหว่าง ๔๑-๕๐ ปี จำนวน ๒๔ คน คิดเป็นร้อยละ ๒๔.๐๐ , อายุระหว่าง ๓๑-๔๐ จำนวน ๖ คน คิดเป็นร้อยละ ๖.๐๐ ,อายุระหว่าง ๒๐-๓๐ ปี จำนวน ๕ คน คิดเป็นร้อยละ ๕.๐๐ และอายุต่ำกว่า ๒๐ ปี จำนวน ๓ คน คิดเป็นร้อยละ ๓.๐๐ ตามลำดับ

ตารางที่ ๓ ระดับการศึกษาของผู้ตอบแบบสอบถาม

ระดับการศึกษา	จำนวน	ร้อยละ
ประถมศึกษา	๗๐	๗๐
มัธยมศึกษาหรือเทียบเท่า	๒๑	๒๑
อนุปริญญา หรือเทียบเท่า	๓	๓
ปริญญาตรี	๕	๕
สูงกว่าปริญญาตรี	๑	๑
อื่นๆ	๐	๐
<b>รวม</b>	<b>๑๐๐</b>	<b>๑๐๐</b>

จากตารางที่ ๓ พบว่า ผู้ตอบแบบสอบถามมีการศึกษา ระดับประถมศึกษา จำนวน ๗๐ คน คิดเป็นร้อยละ ๗๐.๐๐ รองลงมาคือระดับมัธยมศึกษาหรือเทียบเท่า จำนวน ๒๑ คน คิดเป็น ร้อยละ ๒๑.๐๐ , ระดับปริญญาตรี จำนวน ๕ คน คิดเป็นร้อยละ ๕.๐๐ , ระดับอนุปริญญา หรือเทียบเท่า จำนวน ๓ คน คิดเป็นร้อยละ ๓.๐๐ และสูงกว่าปริญญาตรี จำนวน ๑ คน คิดเป็นร้อยละ ๑.๐๐ ตามลำดับ

ตารางที่ ๔ อาชีพของผู้ตอบแบบสอบถาม

อาชีพ	จำนวน	ร้อยละ
รับราชการ	๓	๓
เอกชน/รัฐวิสาหกิจ	๑	๑
ค้าขาย / ธุรกิจส่วนตัว	๑๕	๑๕
รับจ้าง	๒๘	๒๘
นักเรียน นักศึกษา	๘	๘
เกษตรกร	๔๕	๔๕
<b>รวม</b>	<b>๑๐๐</b>	<b>๑๐๐</b>

จากตารางที่ ๔ พบว่า ผู้ตอบแบบสอบถามส่วนใหญ่มีอาชีพ เกษตรกร จำนวน ๔๕ คน คิดเป็นร้อยละ ๔๕.๐๐ รองลงมาคือรับจ้าง จำนวน ๒๘ คน คิดเป็นร้อยละ ๒๘.๐๐, ค้าขาย/ธุรกิจส่วนตัว จำนวน ๑๕ คน คิดเป็นร้อยละ ๑๕.๐๐, นักเรียน/นักศึกษา จำนวน ๘ คน คิดเป็นร้อยละ ๘.๐๐ , รับราชการ จำนวน ๓ คน คิดเป็นร้อยละ ๓.๐๐ และ เอกชน/รัฐวิสาหกิจ จำนวน ๑ คน คิดเป็นร้อยละ ๑.๐๐ ตามลำดับ

ตารางที่ ๕ ความถี่ของคะแนนความพึงพอใจ

ความพึงพอใจ	คะแนน										
	๑๐	๙	๘	๗	๖	๕	๔	๓	๒	๑	๐
๑) มีการเปิดโอกาสให้ประชาชนมีส่วนร่วมในการเสนอโครงการ/กิจกรรม	๑๐	๑๓	<u>๓๗</u>	๑๒	๒	๑๘	๐	๑	๐	๑	๖
๒) มีการประชาสัมพันธ์ให้ประชาชนรับรู้ข้อมูลของโครงการ/กิจกรรม	๑๔	๗	๑๐	<u>๓๐</u>	๒	๒๖	๐	๐	๒	๔	๕
๓) มีการเปิดโอกาสให้ประชาชนแสดงความคิดเห็นในโครงการ/กิจกรรม	๑๐	๑๙	<u>๒๗</u>	๑๓	๗	๑๓	๐	๐	๐	๐	๑๑
๔) มีการรายงานผลการดำเนินงานของโครงการ/กิจกรรมให้ประชาชนทราบ	๙	๖	๑๖	๖	๑๔	<u>๓๒</u>	๑	๑	๐	๐	๑๕
๕) การเปิดโอกาสให้ประชาชนตรวจสอบการดำเนินโครงการ/กิจกรรม	๖	๓	๓	๑๐	๕	<u>๒๖</u>	๙	๕	๓	๗	๒๓
๖) การดำเนินงานเป็นไปตามระยะเวลาที่กำหนด	๑๘	๒๐	<u>๓๖</u>	๓	๙	๑๔	๐	๐	๐	๐	๐
๗) ผลการดำเนินโครงการ/กิจกรรมนำไปสู่ผลการแก้ไขปัญหาของประชาชนในท้องถิ่น	<u>๓๑</u>	๑๕	๒๓	๑๐	๗	๑๔	๐	๐	๐	๐	๐
๘) ประโยชน์ที่ประชาชนได้รับจากการดำเนินโครงการ/กิจกรรม	<u>๓๖</u>	๑๗	๒๓	๑๐	๑๐	๔	๐	๑	๐	๐	๐

จากตารางที่ ๕ แสดงจำนวนความถี่ของการให้คะแนนของความพึงพอใจของประชาชนต่อผลการดำเนินงานในด้านการพัฒนาสังคม/ชุมชนและการรักษาความสงบเรียบร้อยพบว่า ประชาชนให้น้ำหนักคะแนนสูงสุด ๑๐ คะแนนในหัวข้อ ผลการดำเนินโครงการ/กิจกรรมนำไปสู่ผลการแก้ไขปัญหาของประชาชนในท้องถิ่น, ประโยชน์ที่ประชาชนได้รับจากการดำเนินโครงการ/กิจกรรม ลำดับถัดไป ๘ คะแนน หัวข้อ มีการเปิดโอกาสให้ประชาชนมีส่วนร่วมในการเสนอโครงการ/กิจกรรม, มีการเปิดโอกาสให้ประชาชนแสดงความคิดเห็นในโครงการ/กิจกรรม, การดำเนินงานเป็นไปตามระยะเวลาที่กำหนด ลำดับถัดไป ๗ คะแนน หัวข้อ มีการประชาสัมพันธ์ให้ประชาชนรับรู้ข้อมูลของโครงการ/กิจกรรม ลำดับถัดไป ๕ คะแนน หัวข้อ มีการรายงานผลการดำเนินงานของโครงการ/กิจกรรมให้ประชาชนทราบ, การเปิดโอกาสให้ประชาชนตรวจสอบการดำเนินโครงการ/กิจกรรม ตามลำดับ

#### ๔. ยุทธศาสตร์การพัฒนาเศรษฐกิจ

#### ประชากรและกลุ่มตัวอย่าง

##### ๑. ประชากร

ประชากรที่อาศัยอยู่ในเขตเทศบาลตำบลน้ำโจ้ว ๑๐ หมู่บ้าน จำนวน ๙,๙๖๔ คน

##### ๒. กลุ่มตัวอย่าง

กลุ่มตัวอย่างที่สำรวจโดยใช้แบบสอบถาม ได้แก่ ประชาชนทั่วไปที่อาศัยอยู่ใน ๑๐ หมู่บ้าน โดยการสุ่มตัวอย่าง จำนวน ๑๐๐ คน

##### ๓. ผลการศึกษา

ผู้วิจัยได้ดำเนินการแจกแบบสอบถาม จำนวน ๑๐๐ ชุด ให้แก่ประชากรกลุ่มตัวอย่างที่อยู่ในพื้นที่รับผิดชอบของตั่งนี้ เทศบาลตำบลน้ำโจ้ว จำนวน ๑๐ หมู่บ้าน ผลปรากฏ

#### ส่วนที่ ๑ ข้อมูลทั่วไปของผู้ตอบแบบสอบถาม

##### ตารางที่ ๑ เพศของผู้ตอบแบบสอบถาม

เพศ	จำนวน	ร้อยละ
ชาย	๓๘	๓๘.๐๐
หญิง	๖๒	๖๒.๐๐
รวม	๑๐๐	๑๐๐

จากตารางที่ ๑ พบว่า ผู้ตอบแบบสอบถามส่วนใหญ่เป็นเพศหญิง จำนวน ๖๒ คน คิดเป็นร้อยละ ๖๒.๐๐ และรองลงมา เป็นเพศชาย จำนวน ๓๘ คน คิดเป็นร้อยละ ๓๘.๐๐

##### ตารางที่ ๒ อายุของผู้ตอบแบบสอบถาม

อายุ	จำนวน	ร้อยละ
ต่ำกว่า ๒๐ ปี	๑	๑
๒๐ - ๓๐ ปี	๔	๔
๓๑ - ๔๐ ปี	๗	๗
๔๑ - ๕๐ ปี	๓๓	๓๓
๕๑ - ๖๐ ปี	๒๗	๒๗
มากกว่า ๖๐ ปี	๒๘	๒๘
รวม	๑๐๐	๑๐๐

จากตารางที่ ๒ พบว่า ผู้ตอบแบบสอบถามส่วนใหญ่มีอายุระหว่าง ๔๑-๕๐ ปี จำนวน ๓๓ คน คิดเป็นร้อยละ ๓๓.๐๐ รองลงมาคือ อายุมากกว่า ๖๐ ปี จำนวน ๒๘ คน คิดเป็นร้อยละ ๒๘.๐๐ ,อายุระหว่าง ๕๑-๖๐ ปี จำนวน ๒๗ คน คิดเป็นร้อยละ ๒๗.๐๐, อายุระหว่าง ๓๑-๔๐ จำนวน ๗ คน คิดเป็นร้อยละ ๗.๐๐, อายุระหว่าง ๒๐-๓๐ ปี จำนวน ๔ คน คิดเป็นร้อยละ ๔.๐๐ และต่ำกว่า ๒๐ ปี จำนวน ๑ คน คิดเป็นร้อยละ ๑.๐๐ ตามลำดับ

ตารางที่ ๓ ระดับการศึกษาของผู้ตอบแบบสอบถาม

ระดับการศึกษา	จำนวน	ร้อยละ
ประถมศึกษา	๘๙	๘๙
มัธยมศึกษาหรือเทียบเท่า	๑๑	๑๑
อนุปริญญา หรือเทียบเท่า	๐	๐
ปริญญาตรี	๐	๐
สูงกว่าปริญญาตรี	๐	๐
อื่นๆ	๐	๐
<b>รวม</b>	<b>๑๐๐</b>	<b>๑๐๐</b>

จากตารางที่ ๓ พบว่า ผู้ตอบแบบสอบถามมีการศึกษา ระดับประถมศึกษา จำนวน ๘๙ คน คิดเป็นร้อยละ ๘๙.๐๐ รองลงมาคือระดับมัธยมศึกษาหรือเทียบเท่า จำนวน ๑๑ คน คิดเป็น ร้อยละ ๑๑.๐๐ ตามลำดับ

ตารางที่ ๔ อาชีพของผู้ตอบแบบสอบถาม

อาชีพ	จำนวน	ร้อยละ
รับราชการ	๐	๐
เอกชน/รัฐวิสาหกิจ	๖	๖
ค้าขาย / ธุรกิจส่วนตัว	๑๒	๑๒
รับจ้าง	๑๑	๑๑
นักเรียน นักศึกษา	๐	๐
เกษตรกร	๗๑	๗๑
<b>รวม</b>	<b>๑๐๐</b>	<b>๑๐๐</b>

จากตารางที่ ๔ พบว่า ผู้ตอบแบบสอบถามส่วนใหญ่มีอาชีพ เกษตรกร จำนวน ๗๑ คน คิดเป็นร้อยละ ๗๑.๐๐ รองลงมา คือ ค้าขาย ธุรกิจส่วนตัว จำนวน ๑๒ คน คิดเป็นร้อยละ ๑๒.๐๐, รับจ้าง จำนวน ๑๑ คน คิดเป็นร้อยละ ๑๑.๐๐, และ เอกชน/รัฐวิสาหกิจ จำนวน ๖ คน คิดเป็นร้อยละ ๖.๐๐ ตามลำดับ

ตารางที่ ๕ ความถี่ของคะแนนความพึงพอใจ

ความพึงพอใจ	คะแนน										
	๑๐	๙	๘	๗	๖	๕	๔	๓	๒	๑	๐
๑) มีการเปิดโอกาสให้ประชาชนมีส่วนร่วมในการเสนอโครงการ/กิจกรรม	๓๓	๑๒	๒๑	๖	๑๐	๑๑	๒	๐	๒	๑	๒
๒) มีการประชาสัมพันธ์ให้ประชาชนรับรู้ข้อมูลของโครงการ/กิจกรรม	๒๙	๑๙	๑๕	๗	๑๓	๑๒	๓	๐	๐	๑	๑
๓) มีการเปิดโอกาสให้ประชาชนแสดงความคิดเห็นในโครงการ/กิจกรรม	๑๑	๑๔	๒๗	๙	๕	๑๙	๐	๔	๑	๓	๗
๔) มีการรายงานผลการดำเนินงานของโครงการ/กิจกรรมให้ประชาชนทราบ	๓	๑๕	๙	๑๗	๙	๓๐	๔	๐	๐	๐	๑๓
๕) การเปิดโอกาสให้ประชาชนตรวจสอบการดำเนินโครงการ/กิจกรรม	๒	๒	๑๓	๑๖	๗	๓๖	๐	๐	๔	๔	๑๖
๖) การดำเนินงานเป็นไปตามระยะเวลาที่กำหนด	๗	๑๙	๑๒	๑๕	๑๙	๒๕	๐	๓	๐	๐	๐
๗) ผลการดำเนินโครงการ/กิจกรรมนำไปสู่ผลการแก้ไขปัญหาของประชาชนในท้องถิ่น	๑๐	๒๑	๒๘	๒๑	๗	๑๑	๑	๑	๐	๐	๐
๘) ประโยชน์ที่ประชาชนได้รับจากการดำเนินโครงการ/กิจกรรม	๓๖	๑๓	๒๐	๑๐	๖	๑๕	๐	๐	๐	๐	๐

จากตารางที่ ๕ แสดงจำนวนความถี่ของการให้คะแนนของความพึงพอใจของประชาชนต่อผลการดำเนินงานในด้านการพัฒนาเศรษฐกิจพบว่า ประชาชนให้น้ำหนักคะแนนสูงสุด ๑๐ คะแนน ในหัวข้อ การเปิดโอกาสให้ประชาชนมีส่วนร่วมในการเสนอโครงการ/กิจกรรม, มีการประชาสัมพันธ์ให้ประชาชนรับรู้ข้อมูลของโครงการ/กิจกรรม, ประโยชน์ที่ประชาชนได้รับจากการดำเนินโครงการ/กิจกรรม ลำดับถัดไป ๘ คะแนน หัวข้อ มีการเปิดโอกาสให้ประชาชนแสดงความคิดเห็นในโครงการ/กิจกรรม, ผลการดำเนินโครงการ/กิจกรรมนำไปสู่ผลการแก้ไขปัญหาของประชาชนในท้องถิ่น ลำดับถัดไป ๕ คะแนน หัวข้อ มีการรายงานผลการดำเนินงานของโครงการ/กิจกรรมให้ประชาชนทราบ, การเปิดโอกาสให้ประชาชนตรวจสอบการดำเนินโครงการ/กิจกรรม, การดำเนินงานเป็นไปตามระยะเวลาที่กำหนด ตามลำดับ

## ๕.ยุทธศาสตร์การบริหารและพัฒนาองค์กร

### ประชากรและกลุ่มตัวอย่าง

#### ๑. ประชากร

ประชากรที่อาศัยอยู่ในเขตเทศบาลตำบลน้ำโจ้ว ๑๐ หมู่บ้าน จำนวน ๙,๙๖๔ คน

#### ๒. กลุ่มตัวอย่าง

กลุ่มตัวอย่างที่สำรวจโดยใช้แบบสอบถาม ได้แก่ ประชาชนทั่วไปที่อาศัยอยู่ใน ๑๐ หมู่บ้าน โดยการสุ่มตัวอย่าง จำนวน ๑๐๐ คน

#### ๓. ผลการศึกษา

ผู้วิจัยได้ดำเนินการแจกแบบสอบถาม จำนวน ๑๐๐ ชุด ให้แก่ประชากรกลุ่มตัวอย่างที่อยู่ในพื้นที่รับผิดชอบของตั่งนี้ เทศบาลตำบลน้ำโจ้ว จำนวน ๑๐ หมู่บ้าน ผลปรากฏ

### ส่วนที่ ๑ ข้อมูลทั่วไปของผู้ตอบแบบสอบถาม

#### ตารางที่ ๑ เพศของผู้ตอบแบบสอบถาม

เพศ	จำนวน	ร้อยละ
ชาย	๓๕	๓๕.๐๐
หญิง	๖๕	๖๕.๐๐
รวม	๑๐๐	๑๐๐

จากตารางที่ ๑ พบว่า ผู้ตอบแบบสอบถามส่วนใหญ่เป็นเพศหญิง จำนวน ๖๕ คน คิดเป็นร้อยละ ๖๕.๐๐ และรองลงมา เป็นเพศชาย จำนวน ๓๕ คน คิดเป็นร้อยละ ๓๕.๐๐

#### ตารางที่ ๒ อายุของผู้ตอบแบบสอบถาม

อายุ	จำนวน	ร้อยละ
ต่ำกว่า ๒๐ ปี	๒	๒
๒๐ - ๓๐ ปี	๑๘	๑๘
๓๑ - ๔๐ ปี	๑๗	๑๗
๔๑ - ๕๐ ปี	๒๕	๒๕
๕๑ - ๖๐ ปี	๒๖	๒๖
มากกว่า ๖๐ ปี	๑๒	๑๒
รวม	๑๐๐	๑๐๐

จากตารางที่ ๒ พบว่า ผู้ตอบแบบสอบถามส่วนใหญ่มีอายุระหว่าง ๕๑-๖๐ ปี จำนวน ๒๖ คน คิดเป็นร้อยละ ๒๖.๐๐ รองลงมาคือ อายุระหว่าง ๔๑-๕๐ ปี จำนวน ๒๕ คน คิดเป็นร้อยละ ๒๕.๐๐ ,อายุระหว่าง ๒๐-๓๐ ปี จำนวน ๑๘ คน คิดเป็นร้อยละ ๑๘.๐๐, อายุระหว่าง ๓๑-๔๐ จำนวน ๑๗ คน คิดเป็นร้อยละ ๑๗.๐๐, อายุมากกว่า ๖๐ ปี จำนวน ๑๒ คน คิดเป็นร้อยละ ๑๒.๐๐ และ อายุต่ำกว่า ๒๐ ปี จำนวน ๒ คน คิดเป็นร้อยละ ๒.๐๐ ตามลำดับ

ตารางที่ ๓ ระดับการศึกษาของผู้ตอบแบบสอบถาม

ระดับการศึกษา	จำนวน	ร้อยละ
ประถมศึกษา	๔๘	๔๘
มัธยมศึกษาหรือเทียบเท่า	๓๐	๓๐
อนุปริญญา หรือเทียบเท่า	๕	๕
ปริญญาตรี	๑๗	๑๗
สูงกว่าปริญญาตรี	๐	๐
อื่นๆ	๐	๐
<b>รวม</b>	<b>๑๐๐</b>	<b>๑๐๐</b>

จากตารางที่ ๓ พบว่า ผู้ตอบแบบสอบถามมีการศึกษา ระดับประถมศึกษา จำนวน ๔๘ คน คิดเป็นร้อยละ ๔๘.๐๐ รองลงมาคือระดับมัธยมศึกษาหรือเทียบเท่า จำนวน ๓๐ คน คิดเป็น ร้อยละ ๓๐.๐๐ , ระดับปริญญาตรี จำนวน ๑๗ คน คิดเป็นร้อยละ ๑๗.๐๐ , และระดับอนุปริญญา หรือเทียบเท่า จำนวน ๕ คน คิดเป็นร้อยละ ๕.๐๐ ตามลำดับ

ตารางที่ ๔ อาชีพของผู้ตอบแบบสอบถาม

อาชีพ	จำนวน	ร้อยละ
รับราชการ	๑	๑
เอกชน/รัฐวิสาหกิจ	๑๓	๑๓
ค้าขาย / ธุรกิจส่วนตัว	๒๐	๒๐
รับจ้าง	๓๖	๓๖
นักเรียน นักศึกษา	๖	๖
เกษตรกร	๒๔	๒๔
<b>รวม</b>	<b>๑๐๐</b>	<b>๑๐๐</b>

จากตารางที่ ๔ พบว่า ผู้ตอบแบบสอบถามส่วนใหญ่มีอาชีพ รับจ้าง จำนวน ๓๖ คน คิดเป็นร้อยละ ๓๖.๐๐ รองลงมาคือเกษตรกร จำนวน ๒๔ คน คิดเป็นร้อยละ ๒๔.๐๐, ค้าขาย/ธุรกิจส่วนตัว จำนวน ๒๐ คน คิดเป็นร้อยละ ๒๐.๐๐, เอกชน/รัฐวิสาหกิจ จำนวน ๑๓ คน คิดเป็นร้อยละ ๑๓.๐๐ , นักเรียน นักศึกษา จำนวน ๖ คน คิดเป็นร้อยละ ๖.๐๐ และรับราชการ จำนวน ๑ คน คิดเป็นร้อยละ ๑.๐๐ ตามลำดับ



ตารางที่ ๕ ความถี่ของคะแนนความพึงพอใจ

ความพึงพอใจ	คะแนน										
	๑๐	๙	๘	๗	๖	๕	๔	๓	๒	๑	๐
๑) มีการเปิดโอกาสให้ประชาชนมีส่วนร่วมในการเสนอโครงการ/กิจกรรม	๑๗	๑๕	๑๙	<u>๒๗</u>	๘	๑๒	๐	๐	๑	๑	๐
๒) มีการประชาสัมพันธ์ให้ประชาชนรับรู้ข้อมูลของโครงการ/กิจกรรม	๑๐	๒๒	<u>๓๐</u>	๒๔	๗	๕	๐	๒	๐	๐	๐
๓) มีการเปิดโอกาสให้ประชาชนแสดงความคิดเห็นในโครงการ/กิจกรรม	๙	๑๕	<u>๓๓</u>	๒๑	๔	๑๕	๑	๐	๑	๑	๐
๔) มีการรายงานผลการดำเนินงานของโครงการ/กิจกรรมให้ประชาชนทราบ	๑๑	๑๗	๑๗	๑๐	๑๐	<u>๒๙</u>	๓	๑	๐	๐	๒
๕) การเปิดโอกาสให้ประชาชนตรวจสอบการดำเนินโครงการ/กิจกรรม	๖	๙	๒๐	๑๖	๙	<u>๓๕</u>	๐	๐	๐	๒	๓
๖) การดำเนินงานเป็นไปตามระยะเวลาที่กำหนด	๑๔	๑๑	<u>๓๑</u>	๒๒	๓	๑๙	๐	๐	๐	๐	๐
๗) ผลการดำเนินโครงการ/กิจกรรมนำไปสู่ผลการแก้ไขปัญหาของประชาชนในท้องถิ่น	๑๗	๒๑	<u>๓๓</u>	๑๒	๑๐	๗	๐	๐	๐	๐	๐
๘) ประโยชน์ที่ประชาชนได้รับจากการดำเนินโครงการ/กิจกรรม	๑๙	<u>๒๙</u>	๒๓	๑๙	๔	๖	๐	๐	๐	๐	๐

จากตารางที่ ๕ แสดงจำนวนความถี่ของการให้คะแนนของความพึงพอใจของประชาชนต่อผลการดำเนินงานในด้านการบริหารและพัฒนาองค์กรพบว่า ประชาชนให้น้ำหนักคะแนนสูงสุด ๙ คะแนน ในหัวข้อ ประโยชน์ที่ประชาชนได้รับจากการดำเนินโครงการ/กิจกรรม ลำดับถัดไป ๘ คะแนน หัวข้อ มีการประชาสัมพันธ์ให้ประชาชนรับรู้ข้อมูลของโครงการ/กิจกรรม, มีการเปิดโอกาสให้ประชาชนแสดงความคิดเห็นในโครงการ/กิจกรรม, การดำเนินงานเป็นไปตามระยะเวลาที่กำหนด, ผลการดำเนินโครงการ/กิจกรรมนำไปสู่ผลการแก้ไขปัญหาของประชาชนในท้องถิ่น ลำดับถัดไป ๗ คะแนน หัวข้อ มีการเปิดโอกาสให้ประชาชนมีส่วนร่วมในการเสนอโครงการ/กิจกรรม ลำดับถัดไป ๕ คะแนน หัวข้อ มีการรายงานผลการดำเนินงานของโครงการ/กิจกรรมให้ประชาชนทราบ, การเปิดโอกาสให้ประชาชนตรวจสอบการดำเนินโครงการ/กิจกรรม ตามลำดับ

## ๕. อภิปรายผล ๕ ยุทธศาสตร์

การประเมินความพึงพอใจของประชาชนต่อการดำเนินงานของเทศบาลตำบลน้ำโจ้ โดยแยกตามยุทธศาสตร์การพัฒนา จำนวน ๕ ยุทธศาสตร์ เป็นการสำรวจโดยใช้แบบสอบถาม กับประชาชนในเขตเทศบาลฯ จำนวน ๑๐ หมู่บ้าน เพื่อนำผลการประเมินมาใช้ประกอบการพัฒนาท้องถิ่นและใช้เป็นแนวทางในการวางแผนการบริหารงานของเทศบาลฯ ในอนาคต

ผลการประเมิน พบว่า ประชาชนมีความพึงพอใจในการดำเนินงานของเทศบาลตำบลน้ำโจ้โดยภาพรวม ในระดับคะแนนตั้งแต่ ๕ ถึง ๑๐ คะแนน จากคะแนนเต็ม ๑๐ คะแนน ซึ่งผลการสำรวจในแต่ละยุทธศาสตร์แปรค่าเป็นอิสระต่อกัน เนื่องจากมีตัวแปรของกลุ่มเป้าหมายที่แตกต่างกัน ตามตัวแปรต้น นั่นเอง

ดังนั้น ผลการสำรวจจึงเป็นข้อมูลที่สามารถนำไปใช้ประโยชน์ในการวิเคราะห์บริบทของชุมชนได้ว่า ประชาชนมีความพึงพอใจในการพัฒนาด้านใด และยังมีความต้องการพัฒนาด้านใดอีกบ้างที่ยังขาดการพัฒนา

\*\*\*\*\*

## การติดตามและประเมินผล

### ๑. การติดตามและประเมินผลยุทธศาสตร์

แนวทางพิจารณาการติดตามและประเมินผลยุทธศาสตร์เพื่อความสอดคล้องแผนพัฒนาท้องถิ่น  
ขององค์กรปกครองส่วนท้องถิ่น

ประเด็นการพิจารณา	คะแนน
๑. ข้อมูลสภาพทั่วไปขององค์กรปกครองส่วนท้องถิ่น	๑๐
๒. การวิเคราะห์สภาพการณ์และศักยภาพ	๒๕
๓. ยุทธศาสตร์ ประกอบด้วย	๖๕
๓.๑ ยุทธศาสตร์ขององค์กรปกครองส่วนท้องถิ่น	(๑๐)
๓.๒ ยุทธศาสตร์ขององค์กรปกครองส่วนท้องถิ่นในเขตจังหวัด	(๑๐)
๓.๓ ยุทธศาสตร์จังหวัด	(๑๐)
๓.๔ วิสัยทัศน์	(๕)
๓.๕ พันธกิจ	(๕)
๓.๖ เป้าประสงค์ของแต่ละประเด็นพันธกิจ	(๕)
๓.๗ ตัวชี้วัดระดับเป้าประสงค์ (ตัวชี้วัดรวม)	(๕)
๓.๘ จุดมุ่งหมายเพื่อการพัฒนาในอนาคต (แนวทางการพัฒนา)	(๕)
๓.๙ ตัวชี้วัดและแนวทางการพัฒนา (ตัวชี้วัดรวม)	(๕)
๓.๑๐ ผลผลิต/โครงการ	(๕)
รวมคะแนน	๑๐๐

การพิจารณาการติดตามและประเมินผลยุทธศาสตร์สำหรับแผนยุทธศาสตร์การพัฒนาท้องถิ่น เพื่อความสอดคล้องของยุทธศาสตร์

ประเด็นการพิจารณา	รายละเอียดหลักเกณฑ์	คะแนนเต็ม	คะแนนที่ได้
๑.ข้อมูลสภาพทั่วไป และข้อมูลพื้นฐาน ขององค์กรปกครองส่วนท้องถิ่น	ควรประกอบด้วยข้อมูลดังนี้ (๑) ข้อมูลทั่วไป เป็นข้อมูลเกี่ยวกับที่ตั้ง อาณาเขต เขตการปกครอง ประชากร การศึกษา สาธารณสุข ความปลอดภัยในชีวิตและทรัพย์สิน ทรัพยากรธรรมชาติ กลุ่มองค์กรประชาสังคม กลุ่มธุรกิจท้องถิ่น เป็นต้น หรือข้อมูลอื่น ๆ ที่จำเป็นสำหรับการพัฒนาท้องถิ่น	๑๐ (๒)	๒
	(๒) ข้อมูลเกี่ยวกับศักยภาพของท้องถิ่นเป็นข้อมูลโครงสร้างและกระบวนการบริหารงานบุคคลงบประมาณ และเครื่องมืออุปกรณ์ต่าง ๆ โครงสร้างผู้บริหารและสมาชิกสภาท้องถิ่นขององค์กรปกครองส่วนท้องถิ่น เป็นต้น	(๒)	๒
	(๓) จุดยืนทางยุทธศาสตร์ ขององค์กรปกครองส่วนท้องถิ่น ความมุ่งมั่นอันแน่วแน่ในการวางแผนพัฒนาท้องถิ่น เพื่อให้บรรลุวิสัยทัศน์ขององค์กรปกครองส่วนท้องถิ่น	(๒)	๒
	(๔) การสำรวจและจัดเก็บข้อมูลเพื่อการจัดทำแผนพัฒนาท้องถิ่นหรือการใช้ข้อมูล จปฐ	(๒)	-
	(๕) การประชุมประชาคมท้องถิ่น รูปแบบ วิธีการ และการดำเนินการประชุมประชาคมท้องถิ่น โดยใช้กระบวนการร่วมคิด ร่วมทำ ร่วมตัดสินใจ ร่วมตรวจสอบ ร่วมรับประโยชน์ ร่วมแก้ไขปัญหา ปรีกษาหารือ แลกเปลี่ยนเรียนรู้ เพื่อแก้ปัญหาสำหรับการพัฒนาท้องถิ่นตามอำนาจหน้าที่ขององค์กรปกครองส่วนท้องถิ่น	(๒)	๒
	๒.การวิเคราะห์ สภาวะการณ์และ ศักยภาพ	ควรประกอบด้วยข้อมูลดังนี้ (๑) การวิเคราะห์ที่ครอบคลุมความเชื่อมโยง ความสอดคล้องยุทธศาสตร์จังหวัด ยุทธศาสตร์การพัฒนาขององค์กรปกครองส่วนท้องถิ่นในเขตจังหวัด ยุทธศาสตร์ขององค์กรปกครองส่วนท้องถิ่น นโยบายของผู้บริหารท้องถิ่น	๒๕ (๓)
(๒) ผลการวิเคราะห์การใช้ผังเมืองรวมหรือผังเมืองเฉพาะและการบังคับใช้ผลของการบังคับใช้ สภาพการณ์ที่เกิดขึ้นต่อการพัฒนาท้องถิ่น		(๒)	-
(๓) การวิเคราะห์ทางสังคม เช่น ด้านแรงงาน การศึกษา สาธารณสุข ความยากจน อาชญากรรม ปัญหายาเสพติด เทคโนโลยี จารีตประเพณี วัฒนธรรม ภูมิปัญญาท้องถิ่น เป็นต้น		(๔)	๔
(๔) การวิเคราะห์ทางเศรษฐกิจ ข้อมูลด้านรายได้ครัวเรือน การส่งเสริมอาชีพ กลุ่มอาชีพ กลุ่มทางสังคม การพัฒนาอาชีพ และกลุ่มต่างๆ สภาพทางเศรษฐกิจและความเป็นอยู่ทั่วไป เป็นต้น		(๔)	๔
(๕) การวิเคราะห์สิ่งแวดล้อม พื้นที่สีเขียว ธรรมชาติต่างๆ ทางภูมิศาสตร์ กระบวนการหรือสิ่งที่เกิดขึ้น การประดิษฐ์ที่มีผลต่อสิ่งแวดล้อมและการพัฒนา		(๔)	๔
(๖) ผลการวิเคราะห์ศักยภาพเพื่อประเมินสถานการณ์การพัฒนาในปัจจุบัน และโอกาสการพัฒนาในอนาคตของท้องถิ่น ด้วยเทคนิค SWOT Analysis ที่อาจส่งผลต่อการดำเนินงานได้แก่ S-Strength (จุดแข็ง) W-Weakness (จุดอ่อน) O-Opportunity (โอกาส) และ T-Threat (อุปสรรค)		(๔)	๔

	(๗) สรุปประเด็นปัญหาและความต้องการของประชาชนเชิงพื้นที่ มีการนำเสนอปัญหา ค้นหาสาเหตุของปัญหาหรือสมมติฐานของปัญหา แนวทางแก้ไขปัญหาหรือวิธีการแก้ไขปัญหา การกำหนดวัตถุประสงค์เพื่อแก้ไขปัญหา	(๒)	๒
๓.ยุทธศาสตร์	ควรประกอบด้วยข้อมูลดังนี้	(๖๕)	
๓.๑ ยุทธศาสตร์ขององค์กรปกครองส่วนท้องถิ่น	ยุทธศาสตร์ขององค์กรปกครองส่วนท้องถิ่น สอดคล้องกับสภาพสังคม เศรษฐกิจ สิ่งแวดล้อมของท้องถิ่น ประเด็นปัญหาการพัฒนาและแนวทางการพัฒนาที่สอดคล้องกับยุทธศาสตร์ขององค์กรปกครองส่วนท้องถิ่น	(๑๐)	๑๐
๓.๒ ยุทธศาสตร์ขององค์กรปกครองส่วนท้องถิ่น	ยุทธศาสตร์ขององค์กรปกครองส่วนท้องถิ่น ในเขตจังหวัด สอดคล้องและเชื่อมโยงกับสภาพสังคม เศรษฐกิจ สิ่งแวดล้อมของท้องถิ่น และยุทธศาสตร์จังหวัด	(๑๐)	๑๐
๓.๓ ยุทธศาสตร์จังหวัด	ยุทธศาสตร์จังหวัด สอดคล้องกับแผนพัฒนาเศรษฐกิจและสังคมแห่งชาติ แผนการบริหารราชการแผ่นดิน นโยบาย/ยุทธศาสตร์ คสช. และนโยบายรัฐบาล	(๑๐)	-
๓.๔ วิสัยทัศน์	วิสัยทัศน์ มีลักษณะแสดงสถานภาพที่องค์กรปกครองส่วนท้องถิ่นต้องการจะเป็นหรือบรรลุถึงอนาคตอย่างชัดเจน สอดคล้องกับโอกาสและศักยภาพที่เป็นลักษณะเฉพาะขององค์กรปกครองส่วนท้องถิ่น	(๕)	๕
๓.๕ พันธกิจ	พันธกิจ แสดงถึงภารกิจหรือสิ่งที่ต้องทำตามอำนาจหน้าที่ขององค์กรปกครองส่วนท้องถิ่นที่จะนำไปสู่การบรรลุวิสัยทัศน์ แสดงให้เห็นถึงความชัดเจนของภารกิจ	(๕)	๕
๓.๖ เป้าประสงค์ของแต่ละประเด็นพันธกิจ	เป้าประสงค์ของแต่ละประเด็นพันธกิจ มีความสอดคล้องและสนับสนุนต่อพันธกิจที่จะเกิดขึ้น มุ่งหมายสิ่งหนึ่งสิ่งใดที่ชัดเจน	(๕)	๕
๓.๗ ตัวชี้วัดระดับเป้าประสงค์ (ตัวชี้วัดรวม)	ตัวชี้วัดรวมระดับเป้าประสงค์ (ตัวชี้วัดรวม) สิ่งที่ได้ทั้งในเชิงปริมาณ และคุณภาพของเป้าประสงค์โดยรวม เป็นตัวกำหนดว่าผลสัมฤทธิ์จะเกิดขึ้น โดยรวมในการพัฒนาท้องถิ่น	(๕)	๕
๓.๘ จุดมุ่งหมายเพื่อการพัฒนาในอนาคต (แนวทางการพัฒนา)	จุดมุ่งหมายเพื่อการพัฒนาในอนาคต (แนวทางการพัฒนา) กำหนดจุดมุ่งหมายในเรื่องใดเรื่องหนึ่งหรือแนวทางการพัฒนาที่เกิดจากเป้าประสงค์ พันธกิจ ยุทธศาสตร์ขององค์กรปกครองส่วนท้องถิ่นที่มีความชัดเจน นำไปสู่การจัดทำโครงการพัฒนาท้องถิ่นในแผนพัฒนาสามปี	(๕)	๕
๓.๙ ตัวชี้วัดระนาบทางการพัฒนา	ตัวชี้วัดระนาบทางการพัฒนา สิ่งที่ได้ทั้งในเชิงปริมาณและคุณภาพของแนวทางการพัฒนา เป็นตัวกำหนดว่าผลสัมฤทธิ์จะเกิดขึ้นโดยรวมในการพัฒนาท้องถิ่น ซึ่งจะนำไปสู่การจัดทำโครงการพัฒนาท้องถิ่นในแผนพัฒนาสามปี	(๕)	๕
๓.๑๐ ผลผลิต/โครงการ	ผลผลิต/โครงการ เป็นผลผลิตที่เป็นชุดหรือเป็นโครงการที่เป็นชุด กลุ่มหรืออันหนึ่งอันเดียว ลักษณะเดียวกัน เป็นต้น เพื่อนำไปสู่การจัดทำโครงการเพื่อพัฒนาท้องถิ่นในแผนพัฒนาสามปี	(๕)	๕
<b>รวมคะแนน</b>		<b>๑๐๐</b>	<b>๘๖</b>

## ๒. การติดตามและประเมินผลโครงการ

แนวทางการพิจารณาการติดตามและประเมินผลโครงการเพื่อความสอดคล้องแผนพัฒนาท้องถิ่น  
ขององค์กรปกครองส่วนท้องถิ่น

ประเด็นการพิจารณา	คะแนน
๑. การสรุปสถานการณ์การพัฒนา	๑๐
๒. การประเมินผลการนำแผนพัฒนาสามปีไปปฏิบัติในเชิงปริมาณ	๑๐
๓. การประเมินผลการนำแผนพัฒนาสามปีไปปฏิบัติในเชิงคุณภาพ	๑๐
๔. แนวทางการพัฒนาและยุทธศาสตร์การพัฒนา	๑๐
๕. โครงการพัฒนา ประกอบด้วย	๖๐
๕.๑ ความชัดเจนของชื่อโครงการ	(๕)
๕.๒ กำหนดวัตถุประสงค์สอดคล้องกับโครงการ	(๕)
๕.๓ จำนวนวัตถุประสงค์มีความสอดคล้องกับโครงการ	(๓)
๕.๔ เป้าหมาย (ผลผลิตของโครงการ) มีความชัดเจนนำไปสู่การตั้งงบประมาณได้ถูกต้อง	(๕)
๕.๕ เป้าหมาย (ผลผลิตของโครงการ) มีความสอดคล้อง ต่อเนื่องกับระยะเวลาปี (๓ ปี)	(๓)
๕.๖ งบประมาณ มีความสอดคล้องกับเป้าหมาย (ผลผลิตของโครงการ)	(๕)
๕.๗ มีการประมาณการราคาถูกต้องตามหลักวิธีการงบประมาณ	(๕)
๕.๘ มีงบประมาณที่ผ่านมา ๓ ปีย้อนหลัง ตามความเป็นจริง	(๓)
๕.๙ โครงการแต่ละโครงการครอบคลุมระยะเวลา ๓ ปี ทุกโครงการ	(๕)
๕.๑๐ มีการกำหนดตัวชี้วัด (KPI) และสอดคล้องกับวัตถุประสงค์และผลที่คาดว่าจะได้รับ	(๕)
๕.๑๑ ตัวชี้วัด (KPI) วัดได้ถูกต้องตามหลักของการจัดทำโครงการ	(๕)
๕.๑๒ ผลที่คาดว่าจะได้รับ สอดคล้องกับโครงการ	(๕)
๕.๑๓ ผลที่คาดว่าจะได้รับ สอดคล้องกับวัตถุประสงค์	(๕)
๕.๑๔ หน่วยงานรับผิดชอบหลักสอดคล้องกับ แบบ ยท. ๐๓ และ แบบ ยท. ๐๔	(๓)
<b>รวมคะแนน</b>	<b>๑๐๐</b>

แนวทางเบื้องต้นในการให้คะแนนแนวทางการพิจารณาการติดตามและประเมินผลโครงการเพื่อความสอดคล้องแผนพัฒนาท้องถิ่นสี่ปีขององค์กรปกครองส่วนท้องถิ่น

ประเด็นการพิจารณา	รายละเอียดหลักเกณฑ์	คะแนนเต็ม	คะแนนที่ได้
๑.การสรุปสถานการณ์การพัฒนา	เป็นการวิเคราะห์ด้วยระบบ SWOT Analysis เป็นการวิเคราะห์สภาพการพัฒนาท้องถิ่นและองค์กรปกครองส่วนท้องถิ่นที่เป็นองค์กรหลักในการพัฒนาท้องถิ่น เพื่อค้นหาจุดแข็งจุดอ่อนโอกาสและอุปสรรคที่อาจส่งผลต่อการดำเนินงานประเด็นที่ต้องมีการวิเคราะห์ได้แก่ S-Strength (จุดแข็ง) W-Weakness (จุดอ่อน) O-Opportunity (โอกาส) และ T-Threat (อุปสรรค) หลักการสำคัญก็คือการวิเคราะห์โดยการสำรวจจากสภาพการณ์ ๒ ด้าน คือสภาพการณ์ภายในและสภาพการณ์ภายนอก เพื่อให้รู้จักตนเองและรู้จักสภาพแวดล้อมในการบริหารและบริการกิจการสาธารณะ	๑๐	๑๐
๒.การประเมินผลกรนำแผนพัฒนาสามปีไปปฏิบัติในเชิงปริมาณ	การควบคุมที่มีการใช้ตัวเลขต่างๆ เพื่อนำมาใช้วัดผลในเชิงปริมาณ เช่น การวัดจำนวนโครงการ กิจกรรม งานต่างๆ ก็คือผลผลิตนั้นเองว่าเป็นไปตามที่ตั้งเป้าหมายไว้หรือไม่จำนวนที่ดำเนินการจริงตามที่ได้กำหนดไว้เท่าไร จำนวนที่ไม่สามารถดำเนินการได้มีจำนวนเท่าไร สามารถอธิบายได้ตามหลักประสิทธิภาพ (Efficiency) ของการพัฒนาท้องถิ่นตามอำนาจหน้าที่ที่ได้กำหนดไว้	๑๐	๑๐
๓.การประเมินผลกรนำแผนพัฒนาท้องถิ่นสี่ปีไปปฏิบัติในเชิงคุณภาพ	การประเมินประสิทธิผลของแผนพัฒนาในเชิงคุณภาพคือการนำเอาเทคนิคต่างๆ มาใช้เพื่อวัดภารกิจ โครงการ กิจกรรม งานต่างๆ ที่ดำเนินการในพื้นที่นั้นๆ ตรงต่อความต้องการของประชาชนหรือไม่และเป็นไปตามอำนาจหน้าที่หรือไม่ ประชาชนพึงพอใจหรือไม่ สิ่งของ วัสดุ ครุภัณฑ์ การดำเนินการต่างๆ มีสภาพหรือลักษณะถูกต้อง ครบถ้วน สามารถใช้การได้ตามวัตถุประสงค์หรือไม่ ซึ่งเป็นไปตามหลักประสิทธิผล (Effectiveness) ผลการปฏิบัติราชการที่บรรลุวัตถุประสงค์และเป้าหมายของแผนการปฏิบัติราชการตามที่ได้รับงบประมาณมาดำเนินการ รวมถึงสามารถเทียบเคียงกับส่วนราชการหรือหน่วยงาน	๑๐	๑๐
๔.แนวทางการพัฒนาและยุทธศาสตร์การพัฒนา	วิเคราะห์แนวทางการพัฒนาว่า มีความสอดคล้องกับยุทธศาสตร์ขององค์กรปกครองส่วนท้องถิ่นในมิติต่างๆ จนนำไปสู่การจัดทำโครงการพัฒนาท้องถิ่นโดยใช้ SWOT Analysis/ หรือหลักการ บูรณาการ (Integration) กับองค์กรปกครองส่วนท้องถิ่นที่มีพื้นที่ติดต่อกัน	๑๐	๑๐

โครงการซ่อมสร้างผิวทางด้วย Asphaltic concrete บ้านน้ำจี้ หมู่ที่ ๕

<p>๕.โครงการพัฒนา</p> <p>๕.๑ ความชัดเจนของชื่อโครงการ</p>	<p>ควรประกอบด้วยข้อมูลดังนี้</p> <p>เป็นโครงการที่มีวัตถุประสงค์สนองต่อแผนยุทธศาสตร์การพัฒนาขององค์กรปกครองส่วนท้องถิ่นและดำเนินการเพื่อให้การพัฒนาบรรลุตามวิสัยทัศน์ขององค์กรปกครองส่วนท้องถิ่นที่กำหนดไว้ ชื่อโครงการมีความชัดเจน มุ่งไปเรื่องใดเรื่องหนึ่ง อ่านแล้วเข้าใจได้ว่าจะพัฒนาอะไรในอนาคต</p>	<p>๖๐</p> <p>(๕)</p>	<p>๕</p>
<p>๕.๒ กำหนดวัตถุประสงค์สอดคล้องกับโครงการ</p>	<p>มีวัตถุประสงค์ชัดเจน ( clear objective) โครงการต้องกำหนดวัตถุประสงค์สอดคล้องกับความเป็นมาของโครงการ สอดคล้องกับหลักการและเหตุผล วิธีการดำเนินงานต้องสอดคล้องกับวัตถุประสงค์ มีความเป็นไปได้ชัดเจน มีลักษณะเฉพาะเจาะจง</p>	<p>(๕)</p>	<p>๕</p>
<p>๕.๓ จำนวนวัตถุประสงค์มีความเหมาะสมกับโครงการ</p>	<p>การเขียนวัตถุประสงค์ควรต้องคำนึงถึง (๑)มีความเป็นไปได้และมีความเฉพาะเจาะจง ในการดำเนินงานตามโครงการ (๒)วัดและประเมินผลระดับของความสำเร็จได้ (๓) ระบุสิ่งที่ต้องการดำเนินงานอย่างชัดเจนและเฉพาะเจาะจงมากที่สุด และสามารถปฏิบัติได้ (๔) เป็นเหตุเป็นผลสอดคล้องกับความเป็นจริง (๕) ส่งผลต่อการบ่งบอกเวลาได้</p>	<p>(๕)</p>	<p>๕</p>
<p>๕.๔ เป้าหมาย (ผลผลิตของโครงการ) มีความชัดเจนนำไปสู่การตั้งงบประมาณได้ถูกต้อง</p>	<p>สภาพที่อยากให้เกิดขึ้นในอนาคตเป็นทิศทางที่ต้องไปให้ถึงเป้าหมายต้องชัดเจน สามารถระบุจำนวนเท่าไร กลุ่มเป้าหมายคืออะไร มีผลผลิตอย่างไร กลุ่มเป้าหมาย พื้นที่ดำเนินงาน และระยะเวลาดำเนินงาน อธิบายให้ชัดเจนว่าโครงการนี้จะทำที่ไหน เริ่มต้นในช่วงเวลาใดและจบลงเมื่อไหร่ ใครคือกลุ่มเป้าหมายของโครงการ หากกลุ่มเป้าหมายมีหลายกลุ่ม ให้บอกชัดเจนไปว่าใครคือกลุ่มเป้าหมายหลัก ใครคือกลุ่มเป้าหมายรอง</p>	<p>(๕)</p>	<p>๕</p>
<p>๕.๕ เป้าหมาย (ผลผลิตของโครงการ) มีความสอดคล้อง ต่อเนื่องกับระยะเวลาปี (๓ ปี)</p>	<p>การกำหนดเป้าหมายเพื่อการพัฒนาท้องถิ่นดำเนินการต่อเนื่องสามปี เพื่อให้เกิดการพัฒนาทั้งเชิงปริมาณ ( Quantity) เชิงคุณภาพ (Quality) ค่าใช้จ่าย (Cost) เวลา (Time)</p>	<p>(๓)</p>	<p>๓</p>
<p>๕.๖ งบประมาณมีความสอดคล้องกับเป้าหมาย (ผลผลิตของโครงการ)</p>	<p>งบประมาณโครงการพัฒนาจะต้องคำนึงถึงหลักสำคัญ ๕ ประการ จัดทำโครงการได้แก่ (๑) ความประหยัด ( Economy) (๒) ความมีประสิทธิภาพ ( Efficiency) (๓) ความมีประสิทธิภาพ ( Effectiveness) (๔) ความยุติธรรม (Equity) (๕) ความโปร่งใส (Transparency)</p>	<p>(๔)</p>	<p>๔</p>
<p>๕.๗ มีการประมาณการราคาถูกต้องตามหลักวิธีการงบประมาณ</p>	<p>การประมาณการราคาเพื่อการพัฒนาต้องให้สอดคล้องกับโครงการ ถูกต้องตามหลักวิชาการทางช่าง หลักของราคากลาง ราคากลางท้องถิ่น มีความโปร่งใสในการกำหนดราคาและตรวจสอบได้ในเชิงประจักษ์</p>	<p>(๕)</p>	<p>๕</p>
<p>๕.๘ มีงบประมาณที่ผ่านมา ๓ ปี ย้อนหลังตามความเป็นจริง</p>	<p>ต้องแสดงงบประมาณเพื่อการพัฒนา ๓ ปีย้อนหลังความเป็นจริง กรณีมี ๒ ปี ก็ให้แสดง ๒ ปี กรณีมี ๑ ปี ก็ให้แสดง ๑ ปี โครงการดังกล่าวเป็นโครงการเดียวกันกับโครงการที่ตั้งขึ้นเพื่อการพัฒนาในอนาคตที่กำหนดระยะเวลาไว้ ๓ ปี</p>	<p>(๓)</p>	<p>๓</p>
<p>๕.๙ โครงการแต่ละโครงการครอบคลุมระยะเวลา ๓ ปี ทุกโครงการ</p>	<p>โครงการพัฒนาที่ได้จัดทำไว้มีระยะเวลาและครอบคลุมทั้ง ๓ ปี ทุกโครงการ</p>	<p>(๕)</p>	<p>๕</p>



๕.๑๐ มีการกำหนดตัวชี้วัด (KPI) และสอดคล้องกับวัตถุประสงค์และผลที่คาดว่าจะได้รับ	มีการกำหนดดัชนีชี้วัดผลงาน ( Key Performance Indicator : KPI) ที่สามารถวัดได้ ( measurable) ใช้บอกประสิทธิผล ( effectiveness) ใช้บอกประสิทธิภาพ (efficiency) ได้	(๕)	๕
๕.๑๑ ตัวชี้วัด (KPI) วัดได้ถูกต้องตามหลักของการจัดทำโครงการ	ตัวชี้วัด (KPI) ทำกำหนดที่เกิดจากวัตถุประสงค์และผลที่คาดว่าจะได้รับ กำหนดการวัดอันเป็นเครื่องมือว่าโครงการบรรลุวัตถุประสงค์ของโครงการ อาจเป็นร้อยละ จำนวน เป็นต้น	(๔)	๔
๕.๑๒ ผลที่คาดว่าจะได้รับสอดคล้องกับวัตถุประสงค์	ผลที่ได้รับเป็นสิ่งที่เกิดขึ้นได้จริงจากการดำเนินการตามโครงการพัฒนา ซึ่งสอดคล้องกับวัตถุประสงค์ที่ตั้งไว้	(๕)	๕
๕.๑๓ ผลที่คาดว่าจะได้รับสอดคล้องกับวัตถุประสงค์	ผลที่ได้รับเป็นสิ่งที่เกิดขึ้นได้จริงจากการดำเนินการตามโครงการพัฒนา ซึ่งสอดคล้องกับวัตถุประสงค์ที่ตั้งไว้ การได้ผลหรือผลที่เกิดขึ้นจะต้องเท่ากับวัตถุประสงค์หรือมากกว่าวัตถุประสงค์		๓
๕.๑๔ หน่วยงานรับผิดชอบหลักสอดคล้องกับ แบบ ยท. ๐๓ และแบบ ยท. ๐๔	หน่วยงานที่รับผิดชอบหลักใน แบบ ยท. ๐๓ แบบ ยท. ๐๔ และ แบบ ผ. ๐๑ จะต้องถูกต้อง ตรงกัน ทุกยุทธศาสตร์ แนวทางการพัฒนาโครงการขององค์กรปกครองส่วนท้องถิ่น	(๓)	๓
<b>รวมคะแนน</b>		<b>๑๐๐</b>	<b>๑๐๐</b>

โครงการซ่อมสร้างผิวทางด้วย Asphaltic concrete บ้านน้ำโจ้ว หมู่ที่ ๕ (ขอย ๑)

<p>๕.โครงการพัฒนา</p> <p>๕.๑ ความชัดเจนของชื่อโครงการ</p>	<p>ควรประกอบด้วยข้อมูลดังนี้</p> <p>เป็นโครงการที่มีวัตถุประสงค์สนองต่อแผนยุทธศาสตร์การพัฒนาขององค์กรปกครองส่วนท้องถิ่นและดำเนินการเพื่อให้การพัฒนาบรรลุตามวิสัยทัศน์ขององค์กรปกครองส่วนท้องถิ่นที่กำหนดไว้ ชื่อโครงการมีความชัดเจน มุ่งไปเรื่องใดเรื่องหนึ่ง อ่านแล้วเข้าใจได้ว่าจะพัฒนาอะไรในอนาคต</p>	<p>๖๐</p> <p>(๕)</p>	<p>๕</p>
<p>๕.๒ กำหนดวัตถุประสงค์สอดคล้องกับโครงการ</p>	<p>มีวัตถุประสงค์ชัดเจน ( clear objective) โครงการต้องกำหนดวัตถุประสงค์สอดคล้องกับความเป็นมาของโครงการ สอดคล้องกับหลักการและเหตุผล วิธีการดำเนินงานต้องสอดคล้องกับวัตถุประสงค์ มีความเป็นไปได้อย่างชัดเจน มีลักษณะเฉพาะเจาะจง</p>	<p>(๕)</p>	<p>๕</p>
<p>๕.๓ จำนวนวัตถุประสงค์มีความเหมาะสมกับโครงการ</p>	<p>การเขียนวัตถุประสงค์ควรต้องคำนึงถึง (๑)มีความเป็นไปได้อย่างชัดเจนและมีความเฉพาะเจาะจง ในการดำเนินงานตามโครงการ (๒)วัดและประเมินผลระดับของความสำเร็จได้ (๓) ระบุสิ่งที่ต้องการดำเนินงานอย่างชัดเจนและเฉพาะเจาะจงมากที่สุด และสามารถปฏิบัติได้ (๔) เป็นเหตุเป็นผลสอดคล้องกับความเป็นจริง (๕) ส่งผลต่อการบ่งบอกเวลาได้</p>	<p>(๕)</p>	<p>๕</p>
<p>๕.๔ เป้าหมาย (ผลผลิตของโครงการ) มีความชัดเจนนำไปสู่การตั้งงบประมาณได้ถูกต้อง</p>	<p>สภาพที่อยากให้เกิดขึ้นในอนาคตเป็นทิศทางที่ต้องไปให้ถึงเป้าหมายต้องชัดเจน สามารถระบุจำนวนเท่าไร กลุ่มเป้าหมายคืออะไร มีผลผลิตอย่างไร กลุ่มเป้าหมาย พื้นที่ดำเนินงาน และระยะเวลาดำเนินงาน อธิบายให้ชัดเจนว่าโครงการนี้จะทำที่ไหน เริ่มต้นในช่วงเวลาใดและจบลงเมื่อไหร่ ใครคือกลุ่มเป้าหมายของโครงการ หากกลุ่มเป้าหมายมีหลายกลุ่ม ให้บอกชัดเจนไปว่าใครคือกลุ่มเป้าหมายหลัก ใครคือกลุ่มเป้าหมายรอง</p>	<p>(๕)</p>	<p>๕</p>
<p>๕.๕ เป้าหมาย (ผลผลิตของโครงการ) มีความสอดคล้อง ต่อเนื่องกับระยะเวลาปี (๓ ปี)</p>	<p>การกำหนดเป้าหมายเพื่อการพัฒนาท้องถิ่นดำเนินการต่อเนื่องสามปี เพื่อให้เกิดการพัฒนาทั้งเชิงปริมาณ ( Quantity) เชิงคุณภาพ (Quality) ค่าใช้จ่าย (Cost) เวลา (Time)</p>	<p>(๓)</p>	<p>๓</p>
<p>๕.๖ งบประมาณมีความสอดคล้องกับเป้าหมาย (ผลผลิตของโครงการ)</p>	<p>งบประมาณโครงการพัฒนาจะต้องคำนึงถึงหลักสำคัญ ๕ ประการ จัดทำโครงการได้แก่ (๑) ความประหยัด ( Economy) (๒) ความมีประสิทธิภาพ ( Efficiency) (๓) ความมีประสิทธิภาพ ( Effectiveness) (๔) ความยุติธรรม (Equity) (๕) ความโปร่งใส (Transparency)</p>	<p>(๔)</p>	<p>๔</p>
<p>๕.๗ มีการประมาณการราคาถูกต้องตามหลักวิธีการงบประมาณ</p>	<p>การประมาณการราคาเพื่อการพัฒนาต้องให้สอดคล้องกับโครงการ ถูกต้องตามหลักวิชาการทางช่าง หลักของราคากลาง ราคากลางท้องถิ่น มีความโปร่งใสในการกำหนดราคาและตรวจสอบได้ในเชิงประจักษ์</p>	<p>(๕)</p>	<p>๕</p>
<p>๕.๘ มีงบประมาณที่ผ่านมา ๓ ปี ย้อนหลังตามความเป็นจริง</p>	<p>ต้องแสดงงบประมาณเพื่อการพัฒนา ๓ ปีย้อนหลังความเป็นจริง กรณีมี ๒ ปี ก็ให้แสดง ๒ ปี กรณีมี ๑ ปี ก็ให้แสดง ๑ ปี โครงการดังกล่าวเป็นโครงการเดียวกันกับโครงการที่ตั้งขึ้นเพื่อการพัฒนาในอนาคตที่กำหนดระยะเวลาไว้ ๓ ปี</p>	<p>(๓)</p>	<p>๓</p>
<p>๕.๙ โครงการแต่ละโครงการครอบคลุมระยะเวลา ๓ ปี ทุกโครงการ</p>	<p>โครงการพัฒนาที่ได้จัดทำไว้มีระยะเวลาและครอบคลุมทั้ง ๓ ปี ทุกโครงการ</p>	<p>(๕)</p>	<p>๕</p>

๕.๑๐ มีการกำหนดตัวชี้วัด (KPI) และสอดคล้องกับวัตถุประสงค์และผลที่คาดว่าจะได้รับ	มีการกำหนดดัชนีชี้วัดผลงาน ( Key Performance Indicator : KPI) ที่สามารถวัดได้ ( measurable) ใช้ออกประสิทธิผล ( effectiveness) ใช้ออกประสิทธิภาพ (efficiency) ได้	(๕)	๕
๕.๑๑ ตัวชี้วัด (KPI) วัดได้ถูกต้องตามหลักของการจัดทำโครงการ	ตัวชี้วัด (KPI) ทำกำหนดที่เกิดจากวัตถุประสงค์และผลที่คาดว่าจะได้รับ กำหนดการวัดอันเป็นเครื่องมือว่าโครงการบรรลุวัตถุประสงค์ของโครงการ อาจเป็นร้อยละ จำนวน เป็นต้น	(๔)	๔
๕.๑๒ ผลที่คาดว่าจะได้รับสอดคล้องกับวัตถุประสงค์	ผลที่ได้รับเป็นสิ่งที่เกิดขึ้นได้จริงจากการดำเนินการตามโครงการพัฒนา ซึ่งสอดคล้องกับวัตถุประสงค์ที่ตั้งไว้	(๕)	๕
๕.๑๓ ผลที่คาดว่าจะได้รับสอดคล้องกับวัตถุประสงค์	ผลที่ได้รับเป็นสิ่งที่เกิดขึ้นได้จริงจากการดำเนินการตามโครงการพัฒนา ซึ่งสอดคล้องกับวัตถุประสงค์ที่ตั้งไว้ การได้ผลหรือผลที่เกิดขึ้นจะต้องเท่ากับวัตถุประสงค์หรือมากกว่าวัตถุประสงค์		๓
๕.๑๔ หน่วยงานรับผิดชอบหลักสอดคล้องกับ แบบ ยท. ๐๓ และแบบ ยท. ๐๔	หน่วยงานที่รับผิดชอบหลักใน แบบ ยท. ๐๓ แบบ ยท. ๐๔ และ แบบ ผ. ๐๑ จะต้องถูกต้อง ตรงกัน ทุกยุทธศาสตร์ แนวทางการพัฒนาโครงการขององค์กรปกครองส่วนท้องถิ่น	(๓)	๓
<b>รวมคะแนน</b>		<b>๑๐๐</b>	<b>๑๐๐</b>

โครงการก่อสร้างถนน คสล.บ้านป่าจำ หมู่ที่ ๒ (ชอยเข้าพระธาตุ)

<p>๕.โครงการพัฒนา</p> <p>๕.๑ ความชัดเจนของชื่อโครงการ</p>	<p>ควรประกอบด้วยข้อมูลดังนี้</p> <p>เป็นโครงการที่มีวัตถุประสงค์สนองต่อแผนยุทธศาสตร์การพัฒนาขององค์กรปกครองส่วนท้องถิ่นและดำเนินการเพื่อให้การพัฒนาบรรลุตามวิสัยทัศน์ขององค์กรปกครองส่วนท้องถิ่นที่กำหนดไว้ ชื่อโครงการมีความชัดเจน มุ่งไปเรื่องใดเรื่องหนึ่ง อ่านแล้วเข้าใจได้ว่าจะพัฒนาอะไรในอนาคต</p>	<p>๖๐</p> <p>(๕)</p>	<p>๕</p>
<p>๕.๒ กำหนดวัตถุประสงค์สอดคล้องกับโครงการ</p>	<p>มีวัตถุประสงค์ชัดเจน ( clear objective) โครงการต้องกำหนดวัตถุประสงค์สอดคล้องกับความเป็นมาของโครงการ สอดคล้องกับหลักการและเหตุผล วิธีการดำเนินงานต้องสอดคล้องกับวัตถุประสงค์ มีความเป็นไปได้ชัดเจน มีลักษณะเฉพาะเจาะจง</p>	<p>(๕)</p>	<p>๕</p>
<p>๕.๓ จำนวนวัตถุประสงค์มีความเหมาะสมกับโครงการ</p>	<p>การเขียนวัตถุประสงค์ควรต้องคำนึงถึง (๑)มีความเป็นไปได้และมีความเฉพาะเจาะจง ในการดำเนินงานตามโครงการ (๒)วัดและประเมินผลระดับของความสำเร็จได้ (๓) ระบุสิ่งที่ต้องการดำเนินงานอย่างชัดเจนและเฉพาะเจาะจงมากที่สุด และสามารถปฏิบัติได้ (๔) เป็นเหตุเป็นผลสอดคล้องกับความเป็นจริง (๕) ส่งผลต่อการบ่งบอกเวลาได้</p>	<p>(๕)</p>	<p>๕</p>
<p>๕.๔ เป้าหมาย (ผลผลิตของโครงการ) มีความชัดเจนนำไปสู่การตั้งงบประมาณได้ถูกต้อง</p>	<p>สภาพที่อยากให้เกิดขึ้นในอนาคตเป็นทิศทางที่ต้องไปให้ถึงเป้าหมายต้องชัดเจน สามารถระบุจำนวนเท่าไร กลุ่มเป้าหมายคืออะไร มีผลผลิตอย่างไร กลุ่มเป้าหมาย พื้นที่ดำเนินงาน และระยะเวลาดำเนินงาน อธิบายให้ชัดเจนว่าโครงการนี้จะทำที่ไหน เริ่มต้นในช่วงเวลาใดและจบลงเมื่อไหร่ ใครคือกลุ่มเป้าหมายของโครงการ หากกลุ่มเป้าหมายมีหลายกลุ่ม ให้บอกชัดเจนไปว่าใครคือกลุ่มเป้าหมายหลัก ใครคือกลุ่มเป้าหมายรอง</p>	<p>(๕)</p>	<p>๕</p>
<p>๕.๕ เป้าหมาย (ผลผลิตของโครงการ) มีความสอดคล้อง ต่อเนื่องกับระยะเวลาปี (๓ ปี)</p>	<p>การกำหนดเป้าหมายเพื่อการพัฒนาท้องถิ่นดำเนินการต่อเนื่องสามปี เพื่อให้เกิดการพัฒนาทั้งเชิงปริมาณ ( Quantity) เชิงคุณภาพ (Quality) ค่าใช้จ่าย (Cost) เวลา (Time)</p>	<p>(๓)</p>	<p>๓</p>
<p>๕.๖ งบประมาณมีความสอดคล้องกับเป้าหมาย (ผลผลิตของโครงการ)</p>	<p>งบประมาณโครงการพัฒนาจะต้องคำนึงถึงหลักสำคัญ ๕ ประการ จัดทำโครงการได้แก่ (๑) ความประหยัด ( Economy) (๒) ความมีประสิทธิภาพ ( Efficiency) (๓) ความมีประสิทธิภาพ ( Effectiveness) (๔) ความยุติธรรม (Equity) (๕) ความโปร่งใส (Transparency)</p>	<p>(๔)</p>	<p>๔</p>
<p>๕.๗ มีการประมาณการราคาถูกต้องตามหลักวิธีการงบประมาณ</p>	<p>การประมาณการราคาเพื่อการพัฒนาต้องให้สอดคล้องกับโครงการ ถูกต้องตามหลักวิชาการทางช่าง หลักของราคากลาง ราคากลางท้องถิ่น มีความโปร่งใสในการกำหนดราคาและตรวจสอบได้ในเชิงประจักษ์</p>	<p>(๕)</p>	<p>๕</p>
<p>๕.๘ มีงบประมาณที่ผ่านมา ๓ ปี ย้อนหลังตามความเป็นจริง</p>	<p>ต้องแสดงงบประมาณเพื่อการพัฒนา ๓ ปีย้อนหลังความเป็นจริง กรณีมี ๒ ปี ก็ให้แสดง ๒ ปี กรณีมี ๑ ปี ก็ให้แสดง ๑ ปี โครงการดังกล่าวเป็นโครงการเดียวกันกับโครงการที่ตั้งขึ้นเพื่อการพัฒนาในอนาคตที่กำหนดระยะเวลาไว้ ๓ ปี</p>	<p>(๓)</p>	<p>๓</p>
<p>๕.๙ โครงการแต่ละโครงการครอบคลุมระยะเวลา ๓ ปี ทุกโครงการ</p>	<p>โครงการพัฒนาที่ได้จัดทำไว้มีระยะเวลาและครอบคลุมทั้ง ๓ ปี ทุกโครงการ</p>	<p>(๕)</p>	<p>๕</p>

๕.๑๐ มีการกำหนดตัวชี้วัด (KPI) และสอดคล้องกับวัตถุประสงค์และผลที่คาดว่าจะได้รับ	มีการกำหนดดัชนีชี้วัดผลงาน ( Key Performance Indicator : KPI) ที่สามารถวัดได้ ( measurable) ใช้ออกประสิทธิผล ( effectiveness) ใช้ออกประสิทธิภาพ (efficiency) ได้	(๕)	๕
๕.๑๑ ตัวชี้วัด (KPI) วัดได้ถูกต้องตามหลักของการจัดทำโครงการ	ตัวชี้วัด (KPI) ทำกำหนดที่เกิดจากวัตถุประสงค์และผลที่คาดว่าจะได้รับ กำหนดการวัดอันเป็นเครื่องมือว่าโครงการบรรลุวัตถุประสงค์ของโครงการ อาจเป็นร้อยละ จำนวน เป็นต้น	(๔)	๔
๕.๑๒ ผลที่คาดว่าจะได้รับสอดคล้องกับวัตถุประสงค์	ผลที่ได้รับเป็นสิ่งที่เกิดขึ้นได้จริงจากการดำเนินการตามโครงการพัฒนา ซึ่งสอดคล้องกับวัตถุประสงค์ที่ตั้งไว้	(๕)	๕
๕.๑๓ ผลที่คาดว่าจะได้รับสอดคล้องกับวัตถุประสงค์	ผลที่ได้รับเป็นสิ่งที่เกิดขึ้นได้จริงจากการดำเนินการตามโครงการพัฒนา ซึ่งสอดคล้องกับวัตถุประสงค์ที่ตั้งไว้ การได้ผลหรือผลที่เกิดขึ้นจะต้องเท่ากับวัตถุประสงค์หรือมากกว่าวัตถุประสงค์		๓
๕.๑๔ หน่วยงานรับผิดชอบหลักสอดคล้องกับ แบบ ยท. ๐๓ และแบบ ยท. ๐๔	หน่วยงานที่รับผิดชอบหลักใน แบบ ยท. ๐๓ แบบ ยท. ๐๔ และ แบบ ผ. ๐๑ จะต้องถูกต้อง ตรงกัน ทุกยุทธศาสตร์ แนวทางการพัฒนาโครงการขององค์กรปกครองส่วนท้องถิ่น	(๓)	๓
<b>รวมคะแนน</b>		<b>๑๐๐</b>	<b>๑๐๐</b>

โครงการก่อสร้างถนน คสล. บ้านป่าจ้ำ หมู่ที่ ๒ (สายบ้านป่าจ้ำ ม. ๒ ไปบ้านน้ำจี้ ม.๕)

<p>๕.โครงการพัฒนา</p> <p>๕.๑ ความชัดเจนของชื่อโครงการ</p>	<p>ควรประกอบด้วยข้อมูลดังนี้</p> <p>เป็นโครงการที่มีวัตถุประสงค์สนองต่อแผนยุทธศาสตร์การพัฒนาขององค์กรปกครองส่วนท้องถิ่นและดำเนินการเพื่อให้การพัฒนาบรรลุตามวิสัยทัศน์ขององค์กรปกครองส่วนท้องถิ่นที่กำหนดไว้ ชื่อโครงการมีความชัดเจน มุ่งไปเรื่องใดเรื่องหนึ่ง อ่านแล้วเข้าใจได้ว่าจะพัฒนาอะไรในอนาคต</p>	<p>๖๐</p> <p>(๕)</p>	<p>๕</p>
<p>๕.๒ กำหนดวัตถุประสงค์สอดคล้องกับโครงการ</p>	<p>มีวัตถุประสงค์ชัดเจน ( clear objective) โครงการต้องกำหนดวัตถุประสงค์สอดคล้องกับความเป็นมาของโครงการ สอดคล้องกับหลักการและเหตุผล วิธีการดำเนินงานต้องสอดคล้องกับวัตถุประสงค์ มีความเป็นไปได้ชัดเจน มีลักษณะเฉพาะเจาะจง</p>	<p>(๕)</p>	<p>๕</p>
<p>๕.๓ จำนวนวัตถุประสงค์มีความเหมาะสมกับโครงการ</p>	<p>การเขียนวัตถุประสงค์ควรต้องคำนึงถึง (๑)มีความเป็นไปได้และมีความเฉพาะเจาะจง ในการดำเนินงานตามโครงการ (๒)วัดและประเมินผลระดับของความสำเร็จได้ (๓) ระบุสิ่งที่ต้องการดำเนินงานอย่างชัดเจนและเฉพาะเจาะจงมากที่สุด และสามารถปฏิบัติได้ (๔) เป็นเหตุเป็นผลสอดคล้องกับความเป็นจริง (๕) ส่งผลต่อการบ่งบอกเวลาได้</p>	<p>(๕)</p>	<p>๕</p>
<p>๕.๔ เป้าหมาย (ผลผลิตของโครงการ) มีความชัดเจนนำไปสู่การตั้งงบประมาณได้ถูกต้อง</p>	<p>สภาพที่อยากให้เกิดขึ้นในอนาคตเป็นทิศทางที่ต้องไปให้ถึงเป้าหมายต้องชัดเจน สามารถระบุจำนวนเท่าไร กลุ่มเป้าหมายคืออะไร มีผลผลิตอย่างไร กลุ่มเป้าหมาย พื้นที่ดำเนินงาน และระยะเวลาดำเนินงาน อธิบายให้ชัดเจนว่าโครงการนี้จะทำที่ไหน เริ่มต้นในช่วงเวลาใดและจบลงเมื่อไหร่ ใครคือกลุ่มเป้าหมายของโครงการ หากกลุ่มเป้าหมายมีหลายกลุ่ม ให้บอกชัดเจนไปว่าใครคือกลุ่มเป้าหมายหลัก ใครคือกลุ่มเป้าหมายรอง</p>	<p>(๕)</p>	<p>๕</p>
<p>๕.๕ เป้าหมาย (ผลผลิตของโครงการ) มีความสอดคล้อง ต่อเนื่องกับระยะเวลาปี (๓ ปี)</p>	<p>การกำหนดเป้าหมายเพื่อการพัฒนาท้องถิ่นดำเนินการต่อเนื่องสามปี เพื่อให้เกิดการพัฒนาทั้งเชิงปริมาณ ( Quantity) เชิงคุณภาพ (Quality) ค่าใช้จ่าย (Cost) เวลา (Time)</p>	<p>(๓)</p>	<p>๓</p>
<p>๕.๖ งบประมาณมีความสอดคล้องกับเป้าหมาย (ผลผลิตของโครงการ)</p>	<p>งบประมาณโครงการพัฒนาจะต้องคำนึงถึงหลักสำคัญ ๕ ประการ จัดทำโครงการได้แก่ (๑) ความประหยัด ( Economy) (๒) ความมีประสิทธิภาพ ( Efficiency) (๓) ความมีประสิทธิภาพ ( Effectiveness) (๔) ความยุติธรรม (Equity) (๕) ความโปร่งใส (Transparency)</p>	<p>(๔)</p>	<p>๔</p>
<p>๕.๗ มีการประมาณการราคาถูกต้องตามหลักวิธีการงบประมาณ</p>	<p>การประมาณการราคาเพื่อการพัฒนาต้องให้สอดคล้องกับโครงการ ถูกต้องตามหลักวิชาการทางช่าง หลักของราคากลาง ราคากลางท้องถิ่น มีความโปร่งใสในการกำหนดราคาและตรวจสอบได้ในเชิงประจักษ์</p>	<p>(๕)</p>	<p>๕</p>
<p>๕.๘ มีงบประมาณที่ผ่านมา ๓ ปี ย้อนหลังตามความเป็นจริง</p>	<p>ต้องแสดงงบประมาณเพื่อการพัฒนา ๓ ปีย้อนหลังความเป็นจริง กรณีมี ๒ ปี ก็ให้แสดง ๒ ปี กรณีมี ๑ ปี ก็ให้แสดง ๑ ปี โครงการดังกล่าวเป็นโครงการเดียวกันกับโครงการที่ตั้งขึ้นเพื่อการพัฒนาในอนาคตที่กำหนดระยะเวลาไว้ ๓ ปี</p>	<p>(๓)</p>	<p>๓</p>
<p>๕.๙ โครงการแต่ละโครงการครอบคลุมระยะเวลา ๓ ปี ทุกโครงการ</p>	<p>โครงการพัฒนาที่ได้จัดทำไว้มีระยะเวลาและครอบคลุมทั้ง ๓ ปี ทุกโครงการ</p>	<p>(๕)</p>	<p>๕</p>

๕.๑๐ มีการกำหนดตัวชี้วัด (KPI) และสอดคล้องกับวัตถุประสงค์และผลที่คาดว่าจะได้รับ	มีการกำหนดดัชนีชี้วัดผลงาน ( Key Performance Indicator : KPI) ที่สามารถวัดได้ ( measurable) ใช้ออกประสิทธิผล ( effectiveness) ใช้ออกประสิทธิภาพ (efficiency) ได้	(๕)	๕
๕.๑๑ ตัวชี้วัด (KPI) วัดได้ถูกต้องตามหลักของการจัดทำโครงการ	ตัวชี้วัด (KPI) ทำกำหนดที่เกิดจากวัตถุประสงค์และผลที่คาดว่าจะได้รับ กำหนดการวัดอันเป็นเครื่องมือว่าโครงการบรรลุวัตถุประสงค์ของโครงการ อาจเป็นร้อยละ จำนวน เป็นต้น	(๔)	๔
๕.๑๒ ผลที่คาดว่าจะได้รับสอดคล้องกับวัตถุประสงค์	ผลที่ได้รับเป็นสิ่งที่เกิดขึ้นได้จริงจากการดำเนินการตามโครงการพัฒนา ซึ่งสอดคล้องกับวัตถุประสงค์ที่ตั้งไว้	(๕)	๕
๕.๑๓ ผลที่คาดว่าจะได้รับสอดคล้องกับวัตถุประสงค์	ผลที่ได้รับเป็นสิ่งที่เกิดขึ้นได้จริงจากการดำเนินการตามโครงการพัฒนา ซึ่งสอดคล้องกับวัตถุประสงค์ที่ตั้งไว้ การได้ผลหรือผลที่เกิดขึ้นจะต้องเท่ากับวัตถุประสงค์หรือมากกว่าวัตถุประสงค์		๓
๕.๑๔ หน่วยงานรับผิดชอบหลักสอดคล้องกับ แบบ ยท. ๐๓ และแบบ ยท. ๐๔	หน่วยงานที่รับผิดชอบหลักใน แบบ ยท. ๐๓ แบบ ยท. ๐๔ และ แบบ ผ. ๐๑ จะต้องถูกต้อง ตรงกัน ทุกยุทธศาสตร์ แนวทางการพัฒนาโครงการขององค์กรปกครองส่วนท้องถิ่น	(๓)	๓
<b>รวมคะแนน</b>		<b>๑๐๐</b>	<b>๑๐๐</b>

โครงการก่อสร้างถนน คสล. บ้านป่าจำ หมู่ที่ ๒ (ขอยบ้านนายปวง สายสุภา)

<p>๕.โครงการพัฒนา</p> <p>๕.๑ ความชัดเจนของชื่อโครงการ</p>	<p>ควรประกอบด้วยข้อมูลดังนี้</p> <p>เป็นโครงการที่มีวัตถุประสงค์สนองต่อแผนยุทธศาสตร์การพัฒนาขององค์กรปกครองส่วนท้องถิ่นและดำเนินการเพื่อให้การพัฒนาบรรลุตามวิสัยทัศน์ขององค์กรปกครองส่วนท้องถิ่นที่กำหนดไว้ ชื่อโครงการมีความชัดเจน มุ่งไปเรื่องใดเรื่องหนึ่ง อ่านแล้วเข้าใจได้ว่าจะพัฒนาอะไรในอนาคต</p>	<p>๖๐</p> <p>(๕)</p>	<p>๕</p>
<p>๕.๒ กำหนดวัตถุประสงค์สอดคล้องกับโครงการ</p>	<p>มีวัตถุประสงค์ชัดเจน ( clear objective) โครงการต้องกำหนดวัตถุประสงค์สอดคล้องกับความเป็นมาของโครงการ สอดคล้องกับหลักการและเหตุผล วิธีการดำเนินงานต้องสอดคล้องกับวัตถุประสงค์ มีความเป็นไปได้ชัดเจน มีลักษณะเฉพาะเจาะจง</p>	<p>(๕)</p>	<p>๕</p>
<p>๕.๓ จำนวนวัตถุประสงค์มีความเหมาะสมกับโครงการ</p>	<p>การเขียนวัตถุประสงค์ควรต้องคำนึงถึง (๑)มีความเป็นไปได้และมีความเฉพาะเจาะจง ในการดำเนินงานตามโครงการ (๒)วัดและประเมินผลระดับของความสำเร็จได้ (๓) ระบุสิ่งที่ต้องการดำเนินงานอย่างชัดเจนและเฉพาะเจาะจงมากที่สุด และสามารถปฏิบัติได้ (๔) เป็นเหตุเป็นผลสอดคล้องกับความเป็นจริง (๕) ส่งผลต่อการบ่งบอกเวลาได้</p>	<p>(๕)</p>	<p>๕</p>
<p>๕.๔ เป้าหมาย (ผลผลิตของโครงการ) มีความชัดเจนนำไปสู่การตั้งงบประมาณได้ถูกต้อง</p>	<p>สภาพที่อยากให้เกิดขึ้นในอนาคตเป็นทิศทางที่ต้องไปให้ถึงเป้าหมายต้องชัดเจน สามารถระบุจำนวนเท่าไร กลุ่มเป้าหมายคืออะไร มีผลผลิตอย่างไร กลุ่มเป้าหมาย พื้นที่ดำเนินงาน และระยะเวลาดำเนินงาน อธิบายให้ชัดเจนว่าโครงการนี้จะทำที่ไหน เริ่มต้นในช่วงเวลาใดและจบลงเมื่อไหร่ ใครคือกลุ่มเป้าหมายของโครงการ หากกลุ่มเป้าหมายมีหลายกลุ่ม ให้บอกชัดเจนไปว่าใครคือกลุ่มเป้าหมายหลัก ใครคือกลุ่มเป้าหมายรอง</p>	<p>(๕)</p>	<p>๕</p>
<p>๕.๕ เป้าหมาย (ผลผลิตของโครงการ) มีความสอดคล้อง ต่อเนื่องกับระยะเวลาปี (๓ ปี)</p>	<p>การกำหนดเป้าหมายเพื่อการพัฒนาท้องถิ่นดำเนินการต่อเนื่องสามปี เพื่อให้เกิดการพัฒนาทั้งเชิงปริมาณ ( Quantity) เชิงคุณภาพ (Quality) ค่าใช้จ่าย (Cost) เวลา (Time)</p>	<p>(๓)</p>	<p>๓</p>
<p>๕.๖ งบประมาณมีความสอดคล้องกับเป้าหมาย (ผลผลิตของโครงการ)</p>	<p>งบประมาณโครงการพัฒนาจะต้องคำนึงถึงหลักสำคัญ ๕ ประการ จัดทำโครงการได้แก่ (๑) ความประหยัด ( Economy) (๒) ความมีประสิทธิภาพ ( Efficiency) (๓) ความมีประสิทธิภาพ ( Effectiveness) (๔) ความยุติธรรม (Equity) (๕) ความโปร่งใส (Transparency)</p>	<p>(๔)</p>	<p>๔</p>
<p>๕.๗ มีการประมาณการราคาถูกต้องตามหลักวิธีการงบประมาณ</p>	<p>การประมาณการราคาเพื่อการพัฒนาต้องให้สอดคล้องกับโครงการ ถูกต้องตามหลักวิชาการทางช่าง หลักของราคากลาง ราคากลางท้องถิ่น มีความโปร่งใสในการกำหนดราคาและตรวจสอบได้ในเชิงประจักษ์</p>	<p>(๕)</p>	<p>๕</p>
<p>๕.๘ มีงบประมาณที่ผ่านมา ๓ ปี ย้อนหลังตามความเป็นจริง</p>	<p>ต้องแสดงงบประมาณเพื่อการพัฒนา ๓ ปีย้อนหลังความเป็นจริง กรณีมี ๒ ปี ก็ให้แสดง ๒ ปี กรณีมี ๑ ปี ก็ให้แสดง ๑ ปี โครงการดังกล่าวเป็นโครงการเดียวกันกับโครงการที่ตั้งขึ้นเพื่อการพัฒนาในอนาคตที่กำหนดระยะเวลาไว้ ๓ ปี</p>	<p>(๓)</p>	<p>๓</p>
<p>๕.๙ โครงการแต่ละโครงการครอบคลุมระยะเวลา ๓ ปี ทุกโครงการ</p>	<p>โครงการพัฒนาที่ได้จัดทำไว้มีระยะเวลาและครอบคลุมทั้ง ๓ ปี ทุกโครงการ</p>	<p>(๕)</p>	<p>๕</p>



๕.๑๐ มีการกำหนดตัวชี้วัด (KPI) และสอดคล้องกับวัตถุประสงค์และผลที่คาดว่าจะได้รับ	มีการกำหนดดัชนีชี้วัดผลงาน ( Key Performance Indicator : KPI) ที่สามารถวัดได้ ( measurable) ใช้บอกประสิทธิผล ( effectiveness) ใช้บอกประสิทธิภาพ (efficiency) ได้	(๕)	๕
๕.๑๑ ตัวชี้วัด (KPI) วัดได้ถูกต้องตามหลักของการจัดทำโครงการ	ตัวชี้วัด (KPI) ทำกำหนดที่เกิดจากวัตถุประสงค์และผลที่คาดว่าจะได้รับ กำหนดการวัดอันเป็นเครื่องมือว่าโครงการบรรลุวัตถุประสงค์ของโครงการ อาจเป็นร้อยละ จำนวน เป็นต้น	(๔)	๔
๕.๑๒ ผลที่คาดว่าจะได้รับสอดคล้องกับวัตถุประสงค์	ผลที่ได้รับเป็นสิ่งที่เกิดขึ้นได้จริงจากการดำเนินการตามโครงการพัฒนา ซึ่งสอดคล้องกับวัตถุประสงค์ที่ตั้งไว้	(๕)	๕
๕.๑๓ ผลที่คาดว่าจะได้รับสอดคล้องกับวัตถุประสงค์	ผลที่ได้รับเป็นสิ่งที่เกิดขึ้นได้จริงจากการดำเนินการตามโครงการพัฒนา ซึ่งสอดคล้องกับวัตถุประสงค์ที่ตั้งไว้ การได้ผลหรือผลที่เกิดขึ้นจะต้องเท่ากับวัตถุประสงค์หรือมากกว่าวัตถุประสงค์		๓
๕.๑๔ หน่วยงานรับผิดชอบหลักสอดคล้องกับ แบบ ยท. ๐๓ และแบบ ยท. ๐๔	หน่วยงานที่รับผิดชอบหลักใน แบบ ยท. ๐๓ แบบ ยท. ๐๔ และ แบบ ผ. ๐๑ จะต้องถูกต้อง ตรงกัน ทุกยุทธศาสตร์ แนวทางการพัฒนาโครงการขององค์กรปกครองส่วนท้องถิ่น	(๓)	๓
<b>รวมคะแนน</b>		<b>๑๐๐</b>	<b>๑๐๐</b>

โครงการก่อสร้างถนน คสล. บ้านป่าจ้ำ หมู่ที่ ๒ (ขอยบ้านนายทูล ทิศไชย)

<p>๕.โครงการพัฒนา</p> <p>๕.๑ ความชัดเจนของชื่อโครงการ</p>	<p>ควรประกอบด้วยข้อมูลดังนี้</p> <p>เป็นโครงการที่มีวัตถุประสงค์สนองต่อแผนยุทธศาสตร์การพัฒนาขององค์กรปกครองส่วนท้องถิ่นและดำเนินการเพื่อให้การพัฒนาบรรลุตามวิสัยทัศน์ขององค์กรปกครองส่วนท้องถิ่นที่กำหนดไว้ ชื่อโครงการมีความชัดเจน มุ่งไปเรื่องใดเรื่องหนึ่ง อ่านแล้วเข้าใจได้ว่าจะพัฒนาอะไรในอนาคต</p>	<p>๖๐</p> <p>(๕)</p>	<p>๕</p>
<p>๕.๒ กำหนดวัตถุประสงค์สอดคล้องกับโครงการ</p>	<p>มีวัตถุประสงค์ชัดเจน ( clear objective) โครงการต้องกำหนดวัตถุประสงค์สอดคล้องกับความเป็นมาของโครงการ สอดคล้องกับหลักการและเหตุผล วิธีการดำเนินงานต้องสอดคล้องกับวัตถุประสงค์ มีความเป็นไปได้ชัดเจน มีลักษณะเฉพาะเจาะจง</p>	<p>(๕)</p>	<p>๕</p>
<p>๕.๓ จำนวนวัตถุประสงค์มีความเหมาะสมกับโครงการ</p>	<p>การเขียนวัตถุประสงค์ควรต้องคำนึงถึง (๑)มีความเป็นไปได้และมีความเฉพาะเจาะจง ในการดำเนินงานตามโครงการ (๒)วัดและประเมินผลระดับของความสำเร็จได้ (๓) ระบุสิ่งที่ต้องการดำเนินงานอย่างชัดเจนและเฉพาะเจาะจงมากที่สุด และสามารถปฏิบัติได้ (๔) เป็นเหตุเป็นผลสอดคล้องกับความเป็นจริง (๕) ส่งผลต่อการบ่งบอกเวลาได้</p>	<p>(๕)</p>	<p>๕</p>
<p>๕.๔ เป้าหมาย (ผลผลิตของโครงการ) มีความชัดเจนนำไปสู่การตั้งงบประมาณได้ถูกต้อง</p>	<p>สภาพที่อยากให้เกิดขึ้นในอนาคตเป็นทิศทางที่ต้องไปให้ถึงเป้าหมายต้องชัดเจน สามารถระบุจำนวนเท่าไร กลุ่มเป้าหมายคืออะไร มีผลผลิตอย่างไร กลุ่มเป้าหมาย พื้นที่ดำเนินงาน และระยะเวลาดำเนินงาน อธิบายให้ชัดเจนว่าโครงการนี้จะทำที่ไหน เริ่มต้นในช่วงเวลาใดและจบลงเมื่อไหร่ ใครคือกลุ่มเป้าหมายของโครงการ หากกลุ่มเป้าหมายมีหลายกลุ่ม ให้บอกชัดเจนไปว่าใครคือกลุ่มเป้าหมายหลัก ใครคือกลุ่มเป้าหมายรอง</p>	<p>(๕)</p>	<p>๕</p>
<p>๕.๕ เป้าหมาย (ผลผลิตของโครงการ) มีความสอดคล้อง ต่อเนื่องกับระยะเวลาปี (๓ ปี)</p>	<p>การกำหนดเป้าหมายเพื่อการพัฒนาท้องถิ่นดำเนินการต่อเนื่องสามปี เพื่อให้เกิดการพัฒนาทั้งเชิงปริมาณ ( Quantity) เชิงคุณภาพ (Quality) ค่าใช้จ่าย (Cost) เวลา (Time)</p>	<p>(๓)</p>	<p>๓</p>
<p>๕.๖ งบประมาณมีความสอดคล้องกับเป้าหมาย (ผลผลิตของโครงการ)</p>	<p>งบประมาณโครงการพัฒนาจะต้องคำนึงถึงหลักสำคัญ ๕ ประการ จัดทำโครงการได้แก่ (๑) ความประหยัด ( Economy) (๒) ความมีประสิทธิภาพ ( Efficiency) (๓) ความมีประสิทธิภาพ ( Effectiveness) (๔) ความยุติธรรม (Equity) (๕) ความโปร่งใส (Transparency)</p>	<p>(๔)</p>	<p>๔</p>
<p>๕.๗ มีการประมาณการราคาถูกต้องตามหลักวิธีการงบประมาณ</p>	<p>การประมาณการราคาเพื่อการพัฒนาต้องให้สอดคล้องกับโครงการ ถูกต้องตามหลักวิชาการทางช่าง หลักของราคากลาง ราคากลางท้องถิ่น มีความโปร่งใสในการกำหนดราคาและตรวจสอบได้ในเชิงประจักษ์</p>	<p>(๕)</p>	<p>๕</p>
<p>๕.๘ มีงบประมาณที่ผ่านมา ๓ ปี ย้อนหลังตามความเป็นจริง</p>	<p>ต้องแสดงงบประมาณเพื่อการพัฒนา ๓ ปีย้อนหลังความเป็นจริง กรณีมี ๒ ปี ก็ให้แสดง ๒ ปี กรณีมี ๑ ปี ก็ให้แสดง ๑ ปี โครงการดังกล่าวเป็นโครงการเดียวกันกับโครงการที่ตั้งขึ้นเพื่อการพัฒนาในอนาคตที่กำหนดระยะเวลาไว้ ๓ ปี</p>	<p>(๓)</p>	<p>๓</p>
<p>๕.๙ โครงการแต่ละโครงการครอบคลุมระยะเวลา ๓ ปี ทุกโครงการ</p>	<p>โครงการพัฒนาที่ได้จัดทำไว้มีระยะเวลาและครอบคลุมทั้ง ๓ ปี ทุกโครงการ</p>	<p>(๕)</p>	<p>๕</p>

๕.๑๐ มีการกำหนดตัวชี้วัด (KPI) และสอดคล้องกับวัตถุประสงค์และผลที่คาดว่าจะได้รับ	มีการกำหนดดัชนีชี้วัดผลงาน ( Key Performance Indicator : KPI) ที่สามารถวัดได้ ( measurable) ใช้บอกประสิทธิผล ( effectiveness) ใช้บอกประสิทธิภาพ (efficiency) ได้	(๕)	๕
๕.๑๑ ตัวชี้วัด (KPI) วัดได้ถูกต้องตามหลักของการจัดทำโครงการ	ตัวชี้วัด (KPI) ทำกำหนดที่เกิดจากวัตถุประสงค์และผลที่คาดว่าจะได้รับ กำหนดการวัดอันเป็นเครื่องมือว่าโครงการบรรลุวัตถุประสงค์ของโครงการ อาจเป็นร้อยละ จำนวน เป็นต้น	(๔)	๔
๕.๑๒ ผลที่คาดว่าจะได้รับสอดคล้องกับวัตถุประสงค์	ผลที่ได้รับเป็นสิ่งที่เกิดขึ้นได้จริงจากการดำเนินการตามโครงการพัฒนา ซึ่งสอดคล้องกับวัตถุประสงค์ที่ตั้งไว้	(๕)	๕
๕.๑๓ ผลที่คาดว่าจะได้รับสอดคล้องกับวัตถุประสงค์	ผลที่ได้รับเป็นสิ่งที่เกิดขึ้นได้จริงจากการดำเนินการตามโครงการพัฒนา ซึ่งสอดคล้องกับวัตถุประสงค์ที่ตั้งไว้ การได้ผลหรือผลที่เกิดขึ้นจะต้องเท่ากับวัตถุประสงค์หรือมากกว่าวัตถุประสงค์		๓
๕.๑๔ หน่วยงานรับผิดชอบหลักสอดคล้องกับ แบบ ยท. ๐๓ และแบบ ยท. ๐๔	หน่วยงานที่รับผิดชอบหลักใน แบบ ยท. ๐๓ แบบ ยท. ๐๔ และ แบบ ผ. ๐๑ จะต้องถูกต้อง ตรงกัน ทุกยุทธศาสตร์ แนวทางการพัฒนาโครงการขององค์กรปกครองส่วนท้องถิ่น	(๓)	๓
<b>รวมคะแนน</b>		<b>๑๐๐</b>	<b>๑๐๐</b>

## โครงการวางทอระบายน้ำบ้านน้ำใจ หมู่ที่ ๕ สายป่าสุสาน

<p>๕.โครงการพัฒนา</p> <p>๕.๑ ความชัดเจนของชื่อโครงการ</p>	<p>ควรประกอบด้วยข้อมูลดังนี้</p> <p>เป็นโครงการที่มีวัตถุประสงค์สนองต่อแผนยุทธศาสตร์การพัฒนาขององค์กรปกครองส่วนท้องถิ่นและดำเนินการเพื่อให้การพัฒนาบรรลุตามวิสัยทัศน์ขององค์กรปกครองส่วนท้องถิ่นที่กำหนดไว้ ชื่อโครงการมีความชัดเจน มุ่งไปเรื่องใดเรื่องหนึ่ง อ่านแล้วเข้าใจได้ว่าจะพัฒนาอะไรในอนาคต</p>	<p>๖๐</p> <p>(๕)</p>	<p>๕</p>
<p>๕.๒ กำหนดวัตถุประสงค์สอดคล้องกับโครงการ</p>	<p>มีวัตถุประสงค์ชัดเจน ( clear objective) โครงการต้องกำหนดวัตถุประสงค์สอดคล้องกับความเป็นมาของโครงการ สอดคล้องกับหลักการและเหตุผล วิธีการดำเนินงานต้องสอดคล้องกับวัตถุประสงค์ มีความเป็นไปได้ชัดเจน มีลักษณะเฉพาะเจาะจง</p>	<p>(๕)</p>	<p>๕</p>
<p>๕.๓ จำนวนวัตถุประสงค์มีความเหมาะสมกับโครงการ</p>	<p>การเขียนวัตถุประสงค์ควรต้องคำนึงถึง (๑)มีความเป็นไปได้และมีความเฉพาะเจาะจง ในการดำเนินงานตามโครงการ (๒)วัดและประเมินผลระดับของความสำเร็จได้ (๓) ระบุสิ่งที่ต้องการดำเนินงานอย่างชัดเจนและเฉพาะเจาะจงมากที่สุด และสามารถปฏิบัติได้ (๔) เป็นเหตุเป็นผลสอดคล้องกับความเป็นจริง (๕) ส่งผลต่อการบ่งบอกเวลาได้</p>	<p>(๕)</p>	<p>๕</p>
<p>๕.๔ เป้าหมาย (ผลผลิตของโครงการ) มีความชัดเจนนำไปสู่การตั้งงบประมาณได้ถูกต้อง</p>	<p>สภาพที่อยากให้เกิดขึ้นในอนาคตเป็นทิศทางที่ต้องไปให้ถึงเป้าหมายต้องชัดเจน สามารถระบุจำนวนเท่าไร กลุ่มเป้าหมายคืออะไร มีผลผลิตอย่างไร กลุ่มเป้าหมาย พื้นที่ดำเนินงาน และระยะเวลาดำเนินงาน อธิบายให้ชัดเจนว่าโครงการนี้จะทำที่ไหน เริ่มต้นในช่วงเวลาใดและจบลงเมื่อไหร่ ใครคือกลุ่มเป้าหมายของโครงการ หากกลุ่มเป้าหมายมีหลายกลุ่ม ให้บอกชัดเจนไปว่าใครคือกลุ่มเป้าหมายหลัก ใครคือกลุ่มเป้าหมายรอง</p>	<p>(๕)</p>	<p>๕</p>
<p>๕.๕ เป้าหมาย (ผลผลิตของโครงการ) มีความสอดคล้อง ต่อเนื่องกับระยะเวลาปี (๓ ปี)</p>	<p>การกำหนดเป้าหมายเพื่อการพัฒนาท้องถิ่นดำเนินการต่อเนื่องสามปี เพื่อให้เกิดการพัฒนาทั้งเชิงปริมาณ ( Quantity) เชิงคุณภาพ (Quality) ค่าใช้จ่าย (Cost) เวลา (Time)</p>	<p>(๓)</p>	<p>๓</p>
<p>๕.๖ งบประมาณมีความสอดคล้องกับเป้าหมาย (ผลผลิตของโครงการ)</p>	<p>งบประมาณโครงการพัฒนาจะต้องคำนึงถึงหลักสำคัญ ๕ ประการ จัดทำโครงการได้แก่ (๑) ความประหยัด ( Economy) (๒) ความมีประสิทธิภาพ ( Efficiency) (๓) ความมีประสิทธิภาพ ( Effectiveness) (๔) ความยุติธรรม (Equity) (๕) ความโปร่งใส (Transparency)</p>	<p>(๔)</p>	<p>๔</p>
<p>๕.๗ มีการประมาณการราคาถูกต้องตามหลักวิธีการงบประมาณ</p>	<p>การประมาณการราคาเพื่อการพัฒนาต้องให้สอดคล้องกับโครงการ ถูกต้องตามหลักวิชาการทางช่าง หลักของราคากลาง ราคากลางท้องถิ่น มีความโปร่งใสในการกำหนดราคาและตรวจสอบได้ในเชิงประจักษ์</p>	<p>(๕)</p>	<p>๕</p>
<p>๕.๘ มีงบประมาณที่ผ่านมา ๓ ปี ย้อนหลังตามความเป็นจริง</p>	<p>ต้องแสดงงบประมาณเพื่อการพัฒนา ๓ ปีย้อนหลังความเป็นจริง กรณีมี ๒ ปี ก็ให้แสดง ๒ ปี กรณีมี ๑ ปี ก็ให้แสดง ๑ ปี โครงการดังกล่าวเป็นโครงการเดียวกันกับโครงการที่ตั้งขึ้นเพื่อการพัฒนาในอนาคตที่กำหนดระยะเวลาไว้ ๓ ปี</p>	<p>(๓)</p>	<p>๓</p>
<p>๕.๙ โครงการแต่ละโครงการครอบคลุมระยะเวลา ๓ ปี ทุกโครงการ</p>	<p>โครงการพัฒนาที่ได้จัดทำไว้มีระยะเวลาและครอบคลุมทั้ง ๓ ปี ทุกโครงการ</p>	<p>(๕)</p>	<p>๕</p>

๕.๑๐ มีการกำหนดตัวชี้วัด (KPI) และสอดคล้องกับวัตถุประสงค์และผลที่คาดว่าจะได้รับ	มีการกำหนดดัชนีชี้วัดผลงาน ( Key Performance Indicator : KPI) ที่สามารถวัดได้ ( measurable) ใช้ออกประสิทธิผล ( effectiveness) ใช้ออกประสิทธิภาพ (efficiency) ได้	(๕)	๕
๕.๑๑ ตัวชี้วัด (KPI) วัดได้ถูกต้องตามหลักของการจัดทำโครงการ	ตัวชี้วัด (KPI) ทำกำหนดที่เกิดจากวัตถุประสงค์และผลที่คาดว่าจะได้รับ กำหนดการวัดอันเป็นเครื่องมือว่าโครงการบรรลุวัตถุประสงค์ของโครงการ อาจเป็นร้อยละ จำนวน เป็นต้น	(๔)	๔
๕.๑๒ ผลที่คาดว่าจะได้รับสอดคล้องกับวัตถุประสงค์	ผลที่ได้รับเป็นสิ่งที่เกิดขึ้นได้จริงจากการดำเนินการตามโครงการพัฒนา ซึ่งสอดคล้องกับวัตถุประสงค์ที่ตั้งไว้	(๕)	๕
๕.๑๓ ผลที่คาดว่าจะได้รับสอดคล้องกับวัตถุประสงค์	ผลที่ได้รับเป็นสิ่งที่เกิดขึ้นได้จริงจากการดำเนินการตามโครงการพัฒนา ซึ่งสอดคล้องกับวัตถุประสงค์ที่ตั้งไว้ การได้ผลหรือผลที่เกิดขึ้นจะต้องเท่ากับวัตถุประสงค์หรือมากกว่าวัตถุประสงค์		๓
๕.๑๔ หน่วยงานรับผิดชอบหลักสอดคล้องกับ แบบ ยท. ๐๓ และแบบ ยท. ๐๔	หน่วยงานที่รับผิดชอบหลักใน แบบ ยท. ๐๓ แบบ ยท. ๐๔ และ แบบ ผ. ๐๑ จะต้องถูกต้อง ตรงกัน ทุกยุทธศาสตร์ แนวทางการพัฒนาโครงการขององค์กรปกครองส่วนท้องถิ่น	(๓)	๓
<b>รวมคะแนน</b>		<b>๑๐๐</b>	<b>๑๐๐</b>

### โครงการปรับปรุงระบบประปา บ้านต่อ หมู่ที่ ๓

<p>๕.โครงการพัฒนา</p> <p>๕.๑ ความชัดเจนของชื่อโครงการ</p>	<p>ควรประกอบด้วยข้อมูลดังนี้</p> <p>เป็นโครงการที่มีวัตถุประสงค์สนองต่อแผนยุทธศาสตร์การพัฒนาขององค์กรปกครองส่วนท้องถิ่นและดำเนินการเพื่อให้การพัฒนาบรรลุตามวิสัยทัศน์ขององค์กรปกครองส่วนท้องถิ่นที่กำหนดไว้ ชื่อโครงการมีความชัดเจน มุ่งไปเรื่องใดเรื่องหนึ่ง อ่านแล้วเข้าใจได้ว่าจะพัฒนาอะไรในอนาคต</p>	<p>๖๐</p> <p>(๕)</p>	<p>๕</p>
<p>๕.๒ กำหนดวัตถุประสงค์สอดคล้องกับโครงการ</p>	<p>มีวัตถุประสงค์ชัดเจน ( clear objective) โครงการต้องกำหนดวัตถุประสงค์สอดคล้องกับความเป็นมาของโครงการ สอดคล้องกับหลักการและเหตุผล วิธีการดำเนินงานต้องสอดคล้องกับวัตถุประสงค์ มีความเป็นไปได้อย่างชัดเจน มีลักษณะเฉพาะเจาะจง</p>	<p>(๕)</p>	<p>๕</p>
<p>๕.๓ จำนวนวัตถุประสงค์มีความเหมาะสมกับโครงการ</p>	<p>การเขียนวัตถุประสงค์ควรต้องคำนึงถึง (๑)มีความเป็นไปได้อย่างชัดเจนและมีความเฉพาะเจาะจง ในการดำเนินงานตามโครงการ (๒)วัดและประเมินผลระดับของความสำเร็จได้ (๓) ระบุสิ่งที่ต้องการดำเนินงานอย่างชัดเจนและเฉพาะเจาะจงมากที่สุด และสามารถปฏิบัติได้ (๔) เป็นเหตุเป็นผลสอดคล้องกับความเป็นจริง (๕) ส่งผลต่อการบ่งบอกเวลาได้</p>	<p>(๕)</p>	<p>๕</p>
<p>๕.๔ เป้าหมาย (ผลผลิตของโครงการ) มีความชัดเจนนำไปสู่การตั้งงบประมาณได้ถูกต้อง</p>	<p>สภาพที่อยากให้เกิดขึ้นในอนาคตเป็นทิศทางที่ต้องไปให้ถึงเป้าหมายต้องชัดเจน สามารถระบุจำนวนเท่าไร กลุ่มเป้าหมายคืออะไร มีผลผลิตอย่างไร กลุ่มเป้าหมาย พื้นที่ดำเนินงาน และระยะเวลาดำเนินงาน อธิบายให้ชัดเจนว่าโครงการนี้จะทำที่ไหน เริ่มต้นในช่วงเวลาใดและจบลงเมื่อไหร่ ใครคือกลุ่มเป้าหมายของโครงการ หากกลุ่มเป้าหมายมีหลายกลุ่ม ให้บอกชัดเจนไปว่าใครคือกลุ่มเป้าหมายหลัก ใครคือกลุ่มเป้าหมายรอง</p>	<p>(๕)</p>	<p>๕</p>
<p>๕.๕ เป้าหมาย (ผลผลิตของโครงการ) มีความสอดคล้อง ต่อเนื่องกับระยะเวลาปี (๓ ปี)</p>	<p>การกำหนดเป้าหมายเพื่อการพัฒนาท้องถิ่นดำเนินการต่อเนื่องสามปี เพื่อให้เกิดการพัฒนาทั้งเชิงปริมาณ ( Quantity) เชิงคุณภาพ (Quality) ค่าใช้จ่าย (Cost) เวลา (Time)</p>	<p>(๓)</p>	<p>๓</p>
<p>๕.๖ งบประมาณมีความสอดคล้องกับเป้าหมาย (ผลผลิตของโครงการ)</p>	<p>งบประมาณโครงการพัฒนาจะต้องคำนึงถึงหลักสำคัญ ๕ ประการ จัดทำโครงการได้แก่ (๑) ความประหยัด ( Economy) (๒) ความมีประสิทธิภาพ ( Efficiency) (๓) ความมีประสิทธิภาพ ( Effectiveness) (๔) ความยุติธรรม (Equity) (๕) ความโปร่งใส (Transparency)</p>	<p>(๔)</p>	<p>๔</p>
<p>๕.๗ มีการประมาณการราคาถูกต้องตามหลักวิธีการงบประมาณ</p>	<p>การประมาณการราคาเพื่อการพัฒนาต้องให้สอดคล้องกับโครงการ ถูกต้องตามหลักวิชาการทางช่าง หลักของราคากลาง ราคากลางท้องถิ่น มีความโปร่งใสในการกำหนดราคาและตรวจสอบได้ในเชิงประจักษ์</p>	<p>(๕)</p>	<p>๕</p>
<p>๕.๘ มีงบประมาณที่ผ่านมา ๓ ปี ย้อนหลังตามความเป็นจริง</p>	<p>ต้องแสดงงบประมาณเพื่อการพัฒนา ๓ ปีย้อนหลังความเป็นจริง กรณีมี ๒ ปี ก็ให้แสดง ๒ ปี กรณีมี ๑ ปี ก็ให้แสดง ๑ ปี โครงการดังกล่าวเป็นโครงการเดียวกันกับโครงการที่ตั้งขึ้นเพื่อการพัฒนาในอนาคตที่กำหนดระยะเวลาไว้ ๓ ปี</p>	<p>(๓)</p>	<p>๓</p>
<p>๕.๙ โครงการแต่ละโครงการครอบคลุมระยะเวลา ๓ ปี ทุกโครงการ</p>	<p>โครงการพัฒนาที่ได้จัดทำไว้มีระยะเวลาและครอบคลุมทั้ง ๓ ปี ทุกโครงการ</p>	<p>(๕)</p>	<p>๕</p>

๕.๑๐ มีการกำหนดตัวชี้วัด (KPI) และสอดคล้องกับวัตถุประสงค์และผลที่คาดว่าจะได้รับ	มีการกำหนดดัชนีชี้วัดผลงาน ( Key Performance Indicator : KPI) ที่สามารถวัดได้ ( measurable) ใช้บอกประสิทธิผล ( effectiveness) ใช้บอกประสิทธิภาพ (efficiency) ได้	(๕)	๕
๕.๑๑ ตัวชี้วัด (KPI) วัดได้ถูกต้องตามหลักของการจัดทำโครงการ	ตัวชี้วัด (KPI) ทำกำหนดที่เกิดจากวัตถุประสงค์และผลที่คาดว่าจะได้รับ กำหนดการวัดอันเป็นเครื่องมือว่าโครงการบรรลุวัตถุประสงค์ของโครงการ อาจเป็นร้อยละ จำนวน เป็นต้น	(๔)	๔
๕.๑๒ ผลที่คาดว่าจะได้รับสอดคล้องกับวัตถุประสงค์	ผลที่ได้รับเป็นสิ่งที่เกิดขึ้นได้จริงจากการดำเนินการตามโครงการพัฒนา ซึ่งสอดคล้องกับวัตถุประสงค์ที่ตั้งไว้	(๕)	๕
๕.๑๓ ผลที่คาดว่าจะได้รับสอดคล้องกับวัตถุประสงค์	ผลที่ได้รับเป็นสิ่งที่เกิดขึ้นได้จริงจากการดำเนินการตามโครงการพัฒนา ซึ่งสอดคล้องกับวัตถุประสงค์ที่ตั้งไว้ การได้ผลหรือผลที่เกิดขึ้นจะต้องเท่ากับวัตถุประสงค์หรือมากกว่าวัตถุประสงค์		๓
๕.๑๔ หน่วยงานรับผิดชอบหลักสอดคล้องกับ แบบ ยท. ๐๓ และแบบ ยท. ๐๔	หน่วยงานที่รับผิดชอบหลักใน แบบ ยท. ๐๓ แบบ ยท. ๐๔ และ แบบ ผ. ๐๑ จะต้องถูกต้อง ตรงกัน ทุกยุทธศาสตร์ แนวทางการพัฒนาโครงการขององค์กรปกครองส่วนท้องถิ่น	(๓)	๓
<b>รวมคะแนน</b>		<b>๑๐๐</b>	<b>๑๐๐</b>

โครงการปรับปรุงระบบประปาบ้านต่อแก้วพัฒนา หมู่ที่ ๑๐

<p>๕.โครงการพัฒนา</p> <p>๕.๑ ความชัดเจนของชื่อโครงการ</p>	<p>ควรประกอบด้วยข้อมูลดังนี้</p> <p>เป็นโครงการที่มีวัตถุประสงค์สนองต่อแผนยุทธศาสตร์การพัฒนาขององค์กรปกครองส่วนท้องถิ่นและดำเนินการเพื่อให้การพัฒนาบรรลุตามวิสัยทัศน์ขององค์กรปกครองส่วนท้องถิ่นที่กำหนดไว้ ชื่อโครงการมีความชัดเจน มุ่งไปเรื่องใดเรื่องหนึ่ง อ่านแล้วเข้าใจได้ว่าจะพัฒนาอะไรในอนาคต</p>	<p>๖๐</p> <p>(๕)</p>	<p>๕</p>
<p>๕.๒ กำหนดวัตถุประสงค์สอดคล้องกับโครงการ</p>	<p>มีวัตถุประสงค์ชัดเจน ( clear objective) โครงการต้องกำหนดวัตถุประสงค์สอดคล้องกับความเป็นมาของโครงการ สอดคล้องกับหลักการและเหตุผล วิธีการดำเนินงานต้องสอดคล้องกับวัตถุประสงค์ มีความเป็นไปได้ชัดเจน มีลักษณะเฉพาะเจาะจง</p>	<p>(๕)</p>	<p>๕</p>
<p>๕.๓ จำนวนวัตถุประสงค์มีความเหมาะสมกับโครงการ</p>	<p>การเขียนวัตถุประสงค์ควรต้องคำนึงถึง (๑)มีความเป็นไปได้และมีความเฉพาะเจาะจง ในการดำเนินงานตามโครงการ (๒)วัดและประเมินผลระดับของความสำเร็จได้ (๓) ระบุสิ่งที่ต้องการดำเนินงานอย่างชัดเจนและเฉพาะเจาะจงมากที่สุด และสามารถปฏิบัติได้ (๔) เป็นเหตุเป็นผลสอดคล้องกับความเป็นจริง (๕) ส่งผลต่อการบ่งบอกเวลาได้</p>	<p>(๕)</p>	<p>๕</p>
<p>๕.๔ เป้าหมาย (ผลผลิตของโครงการ) มีความชัดเจนนำไปสู่การตั้งงบประมาณได้ถูกต้อง</p>	<p>สภาพที่อยากให้เกิดขึ้นในอนาคตเป็นทิศทางที่ต้องไปให้ถึงเป้าหมายต้องชัดเจน สามารถระบุจำนวนเท่าไร กลุ่มเป้าหมายคืออะไร มีผลผลิตอย่างไร กลุ่มเป้าหมาย พื้นที่ดำเนินงาน และระยะเวลาดำเนินงาน อธิบายให้ชัดเจนว่าโครงการนี้จะทำที่ไหน เริ่มต้นในช่วงเวลาใดและจบลงเมื่อไหร่ ใครคือกลุ่มเป้าหมายของโครงการ หากกลุ่มเป้าหมายมีหลายกลุ่ม ให้บอกชัดเจนไปว่าใครคือกลุ่มเป้าหมายหลัก ใครคือกลุ่มเป้าหมายรอง</p>	<p>(๕)</p>	<p>๕</p>
<p>๕.๕ เป้าหมาย (ผลผลิตของโครงการ) มีความสอดคล้อง ต่อเนื่องกับระยะเวลาปี (๓ ปี)</p>	<p>การกำหนดเป้าหมายเพื่อการพัฒนาท้องถิ่นดำเนินการต่อเนื่องสามปี เพื่อให้เกิดการพัฒนาทั้งเชิงปริมาณ ( Quantity) เชิงคุณภาพ (Quality) ค่าใช้จ่าย (Cost) เวลา (Time)</p>	<p>(๓)</p>	<p>๓</p>
<p>๕.๖ งบประมาณมีความสอดคล้องกับเป้าหมาย (ผลผลิตของโครงการ)</p>	<p>งบประมาณโครงการพัฒนาจะต้องคำนึงถึงหลักสำคัญ ๕ ประการ จัดทำโครงการได้แก่ (๑) ความประหยัด ( Economy) (๒) ความมีประสิทธิภาพ ( Efficiency) (๓) ความมีประสิทธิภาพ ( Effectiveness) (๔) ความยุติธรรม (Equity) (๕) ความโปร่งใส (Transparency)</p>	<p>(๔)</p>	<p>๔</p>
<p>๕.๗ มีการประมาณการราคาถูกต้องตามหลักวิธีการงบประมาณ</p>	<p>การประมาณการราคาเพื่อการพัฒนาต้องให้สอดคล้องกับโครงการ ถูกต้องตามหลักวิชาการทางช่าง หลักของราคากลาง ราคากลางท้องถิ่น มีความโปร่งใสในการกำหนดราคาและตรวจสอบได้ในเชิงประจักษ์</p>	<p>(๕)</p>	<p>๕</p>
<p>๕.๘ มีงบประมาณที่ผ่านมา ๓ ปี ย้อนหลังตามความเป็นจริง</p>	<p>ต้องแสดงงบประมาณเพื่อการพัฒนา ๓ ปีย้อนหลังความเป็นจริง กรณีมี ๒ ปี ก็ให้แสดง ๒ ปี กรณีมี ๑ ปี ก็ให้แสดง ๑ ปี โครงการดังกล่าวเป็นโครงการเดียวกันกับโครงการที่ตั้งขึ้นเพื่อการพัฒนาในอนาคตที่กำหนดระยะเวลาไว้ ๓ ปี</p>	<p>(๓)</p>	<p>๓</p>
<p>๕.๙ โครงการแต่ละโครงการครอบคลุมระยะเวลา ๓ ปี ทุกโครงการ</p>	<p>โครงการพัฒนาที่ได้จัดทำไว้มีระยะเวลาและครอบคลุมทั้ง ๓ ปี ทุกโครงการ</p>	<p>(๕)</p>	<p>๕</p>



๕.๑๐ มีการกำหนดตัวชี้วัด (KPI) และสอดคล้องกับวัตถุประสงค์และผลที่คาดว่าจะได้รับ	มีการกำหนดดัชนีชี้วัดผลงาน ( Key Performance Indicator : KPI) ที่สามารถวัดได้ ( measurable) ใช้ออกประสิทธิผล ( effectiveness) ใช้ออกประสิทธิภาพ (efficiency) ได้	(๕)	๕
๕.๑๑ ตัวชี้วัด (KPI) วัดได้ถูกต้องตามหลักของการจัดทำโครงการ	ตัวชี้วัด (KPI) ทำกำหนดที่เกิดจากวัตถุประสงค์และผลที่คาดว่าจะได้รับ กำหนดการวัดอันเป็นเครื่องมือว่าโครงการบรรลุวัตถุประสงค์ของโครงการ อาจเป็นร้อยละ จำนวน เป็นต้น	(๔)	๔
๕.๑๒ ผลที่คาดว่าจะได้รับสอดคล้องกับวัตถุประสงค์	ผลที่ได้รับเป็นสิ่งที่เกิดขึ้นได้จริงจากการดำเนินการตามโครงการพัฒนา ซึ่งสอดคล้องกับวัตถุประสงค์ที่ตั้งไว้	(๕)	๕
๕.๑๓ ผลที่คาดว่าจะได้รับสอดคล้องกับวัตถุประสงค์	ผลที่ได้รับเป็นสิ่งที่เกิดขึ้นได้จริงจากการดำเนินการตามโครงการพัฒนา ซึ่งสอดคล้องกับวัตถุประสงค์ที่ตั้งไว้ การได้ผลหรือผลที่เกิดขึ้นจะต้องเท่ากับวัตถุประสงค์หรือมากกว่าวัตถุประสงค์		๓
๕.๑๔ หน่วยงานรับผิดชอบหลักสอดคล้องกับ แบบ ยท. ๐๓ และแบบ ยท. ๐๔	หน่วยงานที่รับผิดชอบหลักใน แบบ ยท. ๐๓ แบบ ยท. ๐๔ และ แบบ ผ. ๐๑ จะต้องถูกต้อง ตรงกัน ทุกยุทธศาสตร์ แนวทางการพัฒนาโครงการขององค์กรปกครองส่วนท้องถิ่น	(๓)	๓
<b>รวมคะแนน</b>		<b>๑๐๐</b>	<b>๑๐๐</b>

## โครงการซ่อมแซมและติดโคมไฟฟ้าสาธารณะ

<p><b>๕.โครงการพัฒนา</b> ๕.๑ ความชัดเจนของชื่อโครงการ</p>	<p>ควรประกอบด้วยข้อมูลดังนี้ เป็นโครงการที่มีวัตถุประสงค์สนองต่อแผนยุทธศาสตร์การพัฒนาขององค์กรปกครองส่วนท้องถิ่นและดำเนินการเพื่อให้การพัฒนาบรรลุตามวิสัยทัศน์ขององค์กรปกครองส่วนท้องถิ่นที่กำหนดไว้ ชื่อโครงการมีความชัดเจน มุ่งไปเรื่องใดเรื่องหนึ่ง อ่านแล้วเข้าใจได้ว่าจะพัฒนาอะไรในอนาคต</p>	<p>๖๐ (๕)</p>	<p>๕</p>
<p>๕.๒ กำหนดวัตถุประสงค์สอดคล้องกับโครงการ</p>	<p>มีวัตถุประสงค์ชัดเจน ( clear objective) โครงการต้องกำหนดวัตถุประสงค์สอดคล้องกับความเป็นมาของโครงการ สอดคล้องกับหลักการและเหตุผล วิธีการดำเนินงานต้องสอดคล้องกับวัตถุประสงค์ มีความเป็นไปได้อย่างชัดเจน มีลักษณะเฉพาะเจาะจง</p>	<p>(๕)</p>	<p>๕</p>
<p>๕.๓ จำนวนวัตถุประสงค์มีความเหมาะสมกับโครงการ</p>	<p>การเขียนวัตถุประสงค์ควรต้องคำนึงถึง (๑)มีความเป็นไปได้อย่างชัดเจนและมีความเฉพาะเจาะจง ในการดำเนินงานตามโครงการ (๒)วัดและประเมินผลระดับของความสำเร็จได้ (๓) ระบุสิ่งที่ต้องการดำเนินงานอย่างชัดเจนและเฉพาะเจาะจงมากที่สุด และสามารถปฏิบัติได้ (๔) เป็นเหตุเป็นผลสอดคล้องกับความเป็นจริง (๕) ส่งผลต่อการบ่งบอกเวลาได้</p>	<p>(๕)</p>	<p>๕</p>
<p>๕.๔ เป้าหมาย (ผลผลิตของโครงการ) มีความชัดเจนนำไปสู่การตั้งงบประมาณได้ถูกต้อง</p>	<p>สภาพที่อยากให้เกิดขึ้นในอนาคตเป็นทิศทางที่ต้องไปให้ถึงเป้าหมายต้องชัดเจน สามารถระบุจำนวนเท่าไร กลุ่มเป้าหมายคืออะไร มีผลผลิตอย่างไร กลุ่มเป้าหมาย พื้นที่ดำเนินงาน และระยะเวลาดำเนินงาน อธิบายให้ชัดเจนว่าโครงการนี้จะทำที่ไหน เริ่มต้นในช่วงเวลาใดและจบลงเมื่อไหร่ ใครคือกลุ่มเป้าหมายของโครงการ หากกลุ่มเป้าหมายมีหลายกลุ่ม ให้บอกชัดเจนไปว่าใครคือกลุ่มเป้าหมายหลัก ใครคือกลุ่มเป้าหมายรอง</p>	<p>(๕)</p>	<p>๕</p>
<p>๕.๕ เป้าหมาย (ผลผลิตของโครงการ) มีความสอดคล้อง ต่อเนื่องกับระยะเวลาปี (๓ ปี)</p>	<p>การกำหนดเป้าหมายเพื่อการพัฒนาท้องถิ่นดำเนินการต่อเนื่องสามปี เพื่อให้เกิดการพัฒนาทั้งเชิงปริมาณ ( Quantity) เชิงคุณภาพ (Quality) ค่าใช้จ่าย (Cost) เวลา (Time)</p>	<p>(๓)</p>	<p>๓</p>
<p>๕.๖ งบประมาณมีความสอดคล้องกับเป้าหมาย (ผลผลิตของโครงการ)</p>	<p>งบประมาณโครงการพัฒนาจะต้องคำนึงถึงหลักสำคัญ ๕ ประการ จัดทำโครงการได้แก่ (๑) ความประหยัด ( Economy) (๒) ความมีประสิทธิภาพ ( Efficiency) (๓) ความมีประสิทธิภาพ ( Effectiveness) (๔) ความยุติธรรม (Equity) (๕) ความโปร่งใส (Transparency)</p>	<p>(๔)</p>	<p>๔</p>
<p>๕.๗ มีการประมาณการราคาถูกต้องตามหลักวิธีการงบประมาณ</p>	<p>การประมาณการราคาเพื่อการพัฒนาต้องให้สอดคล้องกับโครงการ ถูกต้องตามหลักวิชาการทางช่าง หลักของราคากลาง ราคากลางท้องถิ่น มีความโปร่งใสในการกำหนดราคาและตรวจสอบได้ในเชิงประจักษ์</p>	<p>(๕)</p>	<p>๕</p>
<p>๕.๘ มีงบประมาณที่ผ่านมา ๓ ปี ย้อนหลังตามความเป็นจริง</p>	<p>ต้องแสดงงบประมาณเพื่อการพัฒนา ๓ ปีย้อนหลังความเป็นจริง กรณีมี ๒ ปี ก็ให้แสดง ๒ ปี กรณีมี ๑ ปี ก็ให้แสดง ๑ ปี โครงการดังกล่าวเป็นโครงการเดียวกันกับโครงการที่ตั้งขึ้นเพื่อการพัฒนาในอนาคตที่กำหนดระยะเวลาไว้ ๓ ปี</p>	<p>(๓)</p>	<p>๓</p>
<p>๕.๙ โครงการแต่ละโครงการครอบคลุมระยะเวลา ๓ ปี ทุกโครงการ</p>	<p>โครงการพัฒนาที่ได้จัดทำไว้มีระยะเวลาและครอบคลุมทั้ง ๓ ปี ทุกโครงการ</p>	<p>(๕)</p>	<p>๕</p>

๕.๑๐ มีการกำหนดตัวชี้วัด (KPI) และสอดคล้องกับวัตถุประสงค์และผลที่คาดว่าจะได้รับ	มีการกำหนดดัชนีชี้วัดผลงาน ( Key Performance Indicator : KPI) ที่สามารถวัดได้ ( measurable) ใช้บอกประสิทธิผล ( effectiveness) ใช้บอกประสิทธิภาพ (efficiency) ได้	(๕)	๕
๕.๑๑ ตัวชี้วัด (KPI) วัดได้ถูกต้องตามหลักของการจัดทำโครงการ	ตัวชี้วัด (KPI) ทำกำหนดที่เกิดจากวัตถุประสงค์และผลที่คาดว่าจะได้รับ กำหนดการวัดอันเป็นเครื่องมือว่าโครงการบรรลุวัตถุประสงค์ของโครงการ อาจเป็นร้อยละ จำนวน เป็นต้น	(๔)	๔
๕.๑๒ ผลที่คาดว่าจะได้รับสอดคล้องกับวัตถุประสงค์	ผลที่ได้รับเป็นสิ่งที่เกิดขึ้นได้จริงจากการดำเนินการตามโครงการพัฒนา ซึ่งสอดคล้องกับวัตถุประสงค์ที่ตั้งไว้	(๕)	๕
๕.๑๓ ผลที่คาดว่าจะได้รับสอดคล้องกับวัตถุประสงค์	ผลที่ได้รับเป็นสิ่งที่เกิดขึ้นได้จริงจากการดำเนินการตามโครงการพัฒนา ซึ่งสอดคล้องกับวัตถุประสงค์ที่ตั้งไว้ การได้ผลหรือผลที่เกิดขึ้นจะต้องเท่ากับวัตถุประสงค์หรือมากกว่าวัตถุประสงค์		๓
๕.๑๔ หน่วยงานรับผิดชอบหลักสอดคล้องกับ แบบ ยท. ๐๓ และแบบ ยท. ๐๔	หน่วยงานที่รับผิดชอบหลักใน แบบ ยท. ๐๓ แบบ ยท. ๐๔ และ แบบ ผ. ๐๑ จะต้องถูกต้อง ตรงกัน ทุกยุทธศาสตร์ แนวทางการพัฒนาโครงการขององค์กรปกครองส่วนท้องถิ่น	(๓)	๓
<b>รวมคะแนน</b>		<b>๑๐๐</b>	<b>๑๐๐</b>

## โครงการก่อสร้างฝายชลอน้ำตามแนวพระราชดำริ

<p><b>๕.โครงการพัฒนา</b> ๕.๑ ความชัดเจนของชื่อโครงการ</p>	<p>ควรประกอบด้วยข้อมูลดังนี้ เป็นโครงการที่มีวัตถุประสงค์สนองต่อแผนยุทธศาสตร์การพัฒนาขององค์กรปกครองส่วนท้องถิ่นและดำเนินการเพื่อให้การพัฒนาบรรลุตามวิสัยทัศน์ขององค์กรปกครองส่วนท้องถิ่นที่กำหนดไว้ ชื่อโครงการมีความชัดเจน มุ่งไปเรื่องใดเรื่องหนึ่ง อ่านแล้วเข้าใจได้ว่าจะพัฒนาอะไรในอนาคต</p>	<p>๖๐ (๕)</p>	<p>๕</p>
<p>๕.๒ กำหนดวัตถุประสงค์สอดคล้องกับโครงการ</p>	<p>มีวัตถุประสงค์ชัดเจน ( clear objective) โครงการต้องกำหนดวัตถุประสงค์สอดคล้องกับความเป็นมาของโครงการ สอดคล้องกับหลักการและเหตุผล วิธีการดำเนินงานต้องสอดคล้องกับวัตถุประสงค์ มีความเป็นไปได้ชัดเจน มีลักษณะเฉพาะเจาะจง</p>	<p>(๕)</p>	<p>๕</p>
<p>๕.๓ จำนวนวัตถุประสงค์มีความเหมาะสมกับโครงการ</p>	<p>การเขียนวัตถุประสงค์ควรต้องคำนึงถึง (๑)มีความเป็นไปได้และมีความเฉพาะเจาะจง ในการดำเนินงานตามโครงการ (๒)วัดและประเมินผลระดับของความสำเร็จได้ (๓) ระบุสิ่งที่ต้องการดำเนินงานอย่างชัดเจนและเฉพาะเจาะจงมากที่สุด และสามารถปฏิบัติได้ (๔) เป็นเหตุเป็นผลสอดคล้องกับความเป็นจริง (๕) ส่งผลต่อการบ่งบอกเวลาได้</p>	<p>(๕)</p>	<p>๕</p>
<p>๕.๔ เป้าหมาย (ผลผลิตของโครงการ) มีความชัดเจนนำไปสู่การตั้งงบประมาณได้ถูกต้อง</p>	<p>สภาพที่อยากให้เกิดขึ้นในอนาคตเป็นทิศทางที่ต้องไปให้ถึงเป้าหมายต้องชัดเจน สามารถระบุจำนวนเท่าไร กลุ่มเป้าหมายคืออะไร มีผลผลิตอย่างไร กลุ่มเป้าหมาย พื้นที่ดำเนินงาน และระยะเวลาดำเนินงาน อธิบายให้ชัดเจนว่าโครงการนี้จะทำที่ไหน เริ่มต้นในช่วงเวลาใดและจบลงเมื่อไหร่ ใครคือกลุ่มเป้าหมายของโครงการ หากกลุ่มเป้าหมายมีหลายกลุ่ม ให้บอกชัดเจนไปว่าใครคือกลุ่มเป้าหมายหลัก ใครคือกลุ่มเป้าหมายรอง</p>	<p>(๕)</p>	<p>๕</p>
<p>๕.๕ เป้าหมาย (ผลผลิตของโครงการ) มีความสอดคล้อง ต่อเนื่องกับระยะเวลาปี (๓ ปี)</p>	<p>การกำหนดเป้าหมายเพื่อการพัฒนาท้องถิ่นดำเนินการต่อเนื่องสามปี เพื่อให้เกิดการพัฒนาทั้งเชิงปริมาณ ( Quantity) เชิงคุณภาพ (Quality) ค่าใช้จ่าย (Cost) เวลา (Time)</p>	<p>(๓)</p>	<p>๓</p>
<p>๕.๖ งบประมาณมีความสอดคล้องกับเป้าหมาย (ผลผลิตของโครงการ)</p>	<p>งบประมาณโครงการพัฒนาจะต้องคำนึงถึงหลักสำคัญ ๕ ประการ จัดทำโครงการได้แก่ (๑) ความประหยัด ( Economy) (๒) ความมีประสิทธิภาพ ( Efficiency) (๓) ความมีประสิทธิภาพ ( Effectiveness) (๔) ความยุติธรรม (Equity) (๕) ความโปร่งใส (Transparency)</p>	<p>(๔)</p>	<p>๔</p>
<p>๕.๗ มีการประมาณการราคาถูกต้องตามหลักวิธีการงบประมาณ</p>	<p>การประมาณการราคาเพื่อการพัฒนาต้องให้สอดคล้องกับโครงการ ถูกต้องตามหลักวิชาการทางช่าง หลักของราคากลาง ราคากลางท้องถิ่น มีความโปร่งใสในการกำหนดราคาและตรวจสอบได้ในเชิงประจักษ์</p>	<p>(๕)</p>	<p>๕</p>
<p>๕.๘ มีงบประมาณที่ผ่านมา ๓ ปี ย้อนหลังตามความเป็นจริง</p>	<p>ต้องแสดงงบประมาณเพื่อการพัฒนา ๓ ปีย้อนหลังความเป็นจริง กรณีมี ๒ ปี ก็ให้แสดง ๒ ปี กรณีมี ๑ ปี ก็ให้แสดง ๑ ปี โครงการดังกล่าวเป็นโครงการเดียวกันกับโครงการที่ตั้งขึ้นเพื่อการพัฒนาในอนาคตที่กำหนดระยะเวลาไว้ ๓ ปี</p>	<p>(๓)</p>	<p>๓</p>
<p>๕.๙ โครงการแต่ละโครงการครอบคลุมระยะเวลา ๓ ปี ทุกโครงการ</p>	<p>โครงการพัฒนาที่ได้จัดทำไว้มีระยะเวลาและครอบคลุมทั้ง ๓ ปี ทุกโครงการ</p>	<p>(๕)</p>	<p>๕</p>

๕.๑๐ มีการกำหนดตัวชี้วัด (KPI) และสอดคล้องกับวัตถุประสงค์และผลที่คาดว่าจะได้รับ	มีการกำหนดดัชนีชี้วัดผลงาน ( Key Performance Indicator : KPI) ที่สามารถวัดได้ ( measurable) ใช้บอกประสิทธิผล ( effectiveness) ใช้บอกประสิทธิภาพ (efficiency) ได้	(๕)	๕
๕.๑๑ ตัวชี้วัด (KPI) วัดได้ถูกต้องตามหลักของการจัดทำโครงการ	ตัวชี้วัด (KPI) ทำกำหนดที่เกิดจากวัตถุประสงค์และผลที่คาดว่าจะได้รับ กำหนดการวัดอันเป็นเครื่องมือว่าโครงการบรรลุวัตถุประสงค์ของโครงการ อาจเป็นร้อยละ จำนวน เป็นต้น	(๔)	๔
๕.๑๒ ผลที่คาดว่าจะได้รับสอดคล้องกับวัตถุประสงค์	ผลที่ได้รับเป็นสิ่งที่เกิดขึ้นได้จริงจากการดำเนินการตามโครงการพัฒนา ซึ่งสอดคล้องกับวัตถุประสงค์ที่ตั้งไว้	(๕)	๕
๕.๑๓ ผลที่คาดว่าจะได้รับสอดคล้องกับวัตถุประสงค์	ผลที่ได้รับเป็นสิ่งที่เกิดขึ้นได้จริงจากการดำเนินการตามโครงการพัฒนา ซึ่งสอดคล้องกับวัตถุประสงค์ที่ตั้งไว้ การได้ผลหรือผลที่เกิดขึ้นจะต้องเท่ากับวัตถุประสงค์หรือมากกว่าวัตถุประสงค์		๓
๕.๑๔ หน่วยงานรับผิดชอบหลักสอดคล้องกับ แบบ ยท. ๐๓ และแบบ ยท. ๐๔	หน่วยงานที่รับผิดชอบหลักใน แบบ ยท. ๐๓ แบบ ยท. ๐๔ และ แบบ ผ. ๐๑ จะต้องถูกต้อง ตรงกัน ทุกยุทธศาสตร์ แนวทางการพัฒนาโครงการขององค์กรปกครองส่วนท้องถิ่น	(๓)	๓
<b>รวมคะแนน</b>		<b>๑๐๐</b>	<b>๑๐๐</b>

โครงการจัดหาบุคลากรเพื่อปฏิบัติงานด้านการบริหารสาธารณสุขจัดเก็บขยะมูลฝอย

<p>๕.โครงการพัฒนา</p> <p>๕.๑ ความชัดเจนของชื่อโครงการ</p>	<p>ควรประกอบด้วยข้อมูลดังนี้</p> <p>เป็นโครงการที่มีวัตถุประสงค์สนองต่อแผนยุทธศาสตร์การพัฒนาขององค์กรปกครองส่วนท้องถิ่นและดำเนินการเพื่อให้การพัฒนาบรรลุตามวิสัยทัศน์ขององค์กรปกครองส่วนท้องถิ่นที่กำหนดไว้ ชื่อโครงการมีความชัดเจน มุ่งไปเรื่องใดเรื่องหนึ่ง อ่านแล้วเข้าใจได้ว่าจะพัฒนาอะไรในอนาคต</p>	<p>๖๐</p> <p>(๕)</p>	<p>๕</p>
<p>๕.๒ กำหนดวัตถุประสงค์สอดคล้องกับโครงการ</p>	<p>มีวัตถุประสงค์ชัดเจน ( clear objective) โครงการต้องกำหนดวัตถุประสงค์สอดคล้องกับความเป็นมาของโครงการ สอดคล้องกับหลักการและเหตุผล วิธีการดำเนินงานต้องสอดคล้องกับวัตถุประสงค์ มีความเป็นไปได้ชัดเจน มีลักษณะเฉพาะเจาะจง</p>	<p>(๕)</p>	<p>๕</p>
<p>๕.๓ จำนวนวัตถุประสงค์มีความเหมาะสมกับโครงการ</p>	<p>การเขียนวัตถุประสงค์ควรต้องคำนึงถึง (๑)มีความเป็นไปได้และมีความเฉพาะเจาะจง ในการดำเนินงานตามโครงการ (๒)วัดและประเมินผลระดับของความสำเร็จได้ (๓) ระบุสิ่งที่ต้องการดำเนินงานอย่างชัดเจนและเฉพาะเจาะจงมากที่สุด และสามารถปฏิบัติได้ (๔) เป็นเหตุเป็นผลสอดคล้องกับความเป็นจริง (๕) ส่งผลต่อการบ่งบอกเวลาได้</p>	<p>(๕)</p>	<p>๕</p>
<p>๕.๔ เป้าหมาย (ผลผลิตของโครงการ) มีความชัดเจนนำไปสู่การตั้งงบประมาณได้ถูกต้อง</p>	<p>สภาพที่อยากให้เกิดขึ้นในอนาคตเป็นทิศทางที่ต้องไปให้ถึงเป้าหมายต้องชัดเจน สามารถระบุจำนวนเท่าไร กลุ่มเป้าหมายคืออะไร มีผลผลิตอย่างไร กลุ่มเป้าหมาย พื้นที่ดำเนินงาน และระยะเวลาดำเนินงาน อธิบายให้ชัดเจนว่าโครงการนี้จะทำที่ไหน เริ่มต้นในช่วงเวลาใดและจบลงเมื่อไหร่ ใครคือกลุ่มเป้าหมายของโครงการ หากกลุ่มเป้าหมายมีหลายกลุ่ม ให้บอกชัดเจนไปว่าใครคือกลุ่มเป้าหมายหลัก ใครคือกลุ่มเป้าหมายรอง</p>	<p>(๕)</p>	<p>๕</p>
<p>๕.๕ เป้าหมาย (ผลผลิตของโครงการ) มีความสอดคล้อง ต่อเนื่องกับระยะเวลาปี (๓ ปี)</p>	<p>การกำหนดเป้าหมายเพื่อการพัฒนาท้องถิ่นดำเนินการต่อเนื่องสามปี เพื่อให้เกิดการพัฒนาทั้งเชิงปริมาณ ( Quantity) เชิงคุณภาพ (Quality) ค่าใช้จ่าย (Cost) เวลา (Time)</p>	<p>(๓)</p>	<p>๓</p>
<p>๕.๖ งบประมาณมีความสอดคล้องกับเป้าหมาย (ผลผลิตของโครงการ)</p>	<p>งบประมาณโครงการพัฒนาจะต้องคำนึงถึงหลักสำคัญ ๕ ประการ จัดทำโครงการได้แก่ (๑) ความประหยัด ( Economy) (๒) ความมีประสิทธิภาพ ( Efficiency) (๓) ความมีประสิทธิภาพ ( Effectiveness) (๔) ความยุติธรรม (Equity) (๕) ความโปร่งใส (Transparency)</p>	<p>(๔)</p>	<p>๔</p>
<p>๕.๗ มีการประมาณการราคาถูกต้องตามหลักวิธีการงบประมาณ</p>	<p>การประมาณการราคาเพื่อการพัฒนาต้องให้สอดคล้องกับโครงการ ถูกต้องตามหลักวิชาการทางช่าง หลักของราคากลาง ราคากลางท้องถิ่น มีความโปร่งใสในการกำหนดราคาและตรวจสอบได้ในเชิงประจักษ์</p>	<p>(๕)</p>	<p>๕</p>
<p>๕.๘ มีงบประมาณที่ผ่านมา ๓ ปี ย้อนหลังตามความเป็นจริง</p>	<p>ต้องแสดงงบประมาณเพื่อการพัฒนา ๓ ปีย้อนหลังความเป็นจริง กรณีมี ๒ ปี ก็ให้แสดง ๒ ปี กรณีมี ๑ ปี ก็ให้แสดง ๑ ปี โครงการดังกล่าวเป็นโครงการเดียวกันกับโครงการที่ตั้งขึ้นเพื่อการพัฒนาในอนาคตที่กำหนดระยะเวลาไว้ ๓ ปี</p>	<p>(๓)</p>	<p>๓</p>
<p>๕.๙ โครงการแต่ละโครงการครอบคลุมระยะเวลา ๓ ปี ทุกโครงการ</p>	<p>โครงการพัฒนาที่ได้จัดทำไว้มีระยะเวลาและครอบคลุมทั้ง ๓ ปี ทุกโครงการ</p>	<p>(๕)</p>	<p>๕</p>

๕.๑๐ มีการกำหนดตัวชี้วัด (KPI) และสอดคล้องกับวัตถุประสงค์และผลที่คาดว่าจะได้รับ	มีการกำหนดดัชนีชี้วัดผลงาน ( Key Performance Indicator : KPI) ที่สามารถวัดได้ ( measurable) ใช้ออกประสิทธิผล ( effectiveness) ใช้ออกประสิทธิภาพ (efficiency) ได้	(๕)	๕
๕.๑๑ ตัวชี้วัด (KPI) วัดได้ถูกต้องตามหลักของการจัดทำโครงการ	ตัวชี้วัด (KPI) ทำกำหนดที่เกิดจากวัตถุประสงค์และผลที่คาดว่าจะได้รับ กำหนดการวัดอันเป็นเครื่องมือว่าโครงการบรรลุวัตถุประสงค์ของโครงการ อาจเป็นร้อยละ จำนวน เป็นต้น	(๔)	๔
๕.๑๒ ผลที่คาดว่าจะได้รับสอดคล้องกับวัตถุประสงค์	ผลที่ได้รับเป็นสิ่งที่เกิดขึ้นได้จริงจากการดำเนินการตามโครงการพัฒนา ซึ่งสอดคล้องกับวัตถุประสงค์ที่ตั้งไว้	(๕)	๕
๕.๑๓ ผลที่คาดว่าจะได้รับสอดคล้องกับวัตถุประสงค์	ผลที่ได้รับเป็นสิ่งที่เกิดขึ้นได้จริงจากการดำเนินการตามโครงการพัฒนา ซึ่งสอดคล้องกับวัตถุประสงค์ที่ตั้งไว้ การได้ผลหรือผลที่เกิดขึ้นจะต้องเท่ากับวัตถุประสงค์หรือมากกว่าวัตถุประสงค์		๓
๕.๑๔ หน่วยงานรับผิดชอบหลักสอดคล้องกับ แบบ ยท. ๐๓ และแบบ ยท. ๐๔	หน่วยงานที่รับผิดชอบหลักใน แบบ ยท. ๐๓ แบบ ยท. ๐๔ และ แบบ ผ. ๐๑ จะต้องถูกต้อง ตรงกัน ทุกยุทธศาสตร์ แนวทางการพัฒนาโครงการขององค์กรปกครองส่วนท้องถิ่น	(๓)	๓
<b>รวมคะแนน</b>		<b>๑๐๐</b>	<b>๑๐๐</b>

## โครงการค่ายลูกเสือเพื่อสิ่งแวดล้อม

<p>๕.โครงการพัฒนา</p> <p>๕.๑ ความชัดเจนของชื่อโครงการ</p>	<p>ควรประกอบด้วยข้อมูลดังนี้</p> <p>เป็นโครงการที่มีวัตถุประสงค์สนองต่อแผนยุทธศาสตร์การพัฒนาขององค์กรปกครองส่วนท้องถิ่นและดำเนินการเพื่อให้การพัฒนาบรรลุตามวิสัยทัศน์ขององค์กรปกครองส่วนท้องถิ่นที่กำหนดไว้ ชื่อโครงการมีความชัดเจน มุ่งไปเรื่องใดเรื่องหนึ่ง อ่านแล้วเข้าใจได้ว่าจะพัฒนาอะไรในอนาคต</p>	<p>๖๐</p> <p>(๕)</p>	<p>๕</p>
<p>๕.๒ กำหนดวัตถุประสงค์สอดคล้องกับโครงการ</p>	<p>มีวัตถุประสงค์ชัดเจน ( clear objective) โครงการต้องกำหนดวัตถุประสงค์สอดคล้องกับความเป็นมาของโครงการ สอดคล้องกับหลักการและเหตุผล วิธีการดำเนินงานต้องสอดคล้องกับวัตถุประสงค์ มีความเป็นไปได้ชัดเจน มีลักษณะเฉพาะเจาะจง</p>	<p>(๕)</p>	<p>๕</p>
<p>๕.๓ จำนวนวัตถุประสงค์มีความเหมาะสมกับโครงการ</p>	<p>การเขียนวัตถุประสงค์ควรต้องคำนึงถึง (๑)มีความเป็นไปได้และมีความเฉพาะเจาะจง ในการดำเนินงานตามโครงการ (๒)วัดและประเมินผลระดับของความสำเร็จได้ (๓) ระบุสิ่งที่ต้องการดำเนินงานอย่างชัดเจนและเฉพาะเจาะจงมากที่สุด และสามารถปฏิบัติได้ (๔) เป็นเหตุเป็นผลสอดคล้องกับความเป็นจริง (๕) ส่งผลต่อการบ่งบอกเวลาได้</p>	<p>(๕)</p>	<p>๕</p>
<p>๕.๔ เป้าหมาย (ผลผลิตของโครงการ) มีความชัดเจนนำไปสู่การตั้งงบประมาณได้ถูกต้อง</p>	<p>สภาพที่อยากให้เกิดขึ้นในอนาคตเป็นทิศทางที่ต้องไปให้ถึงเป้าหมายต้องชัดเจน สามารถระบุจำนวนเท่าไร กลุ่มเป้าหมายคืออะไร มีผลผลิตอย่างไร กลุ่มเป้าหมาย พื้นที่ดำเนินงาน และระยะเวลาดำเนินงาน อธิบายให้ชัดเจนว่าโครงการนี้จะทำที่ไหน เริ่มต้นในช่วงเวลาใดและจบลงเมื่อไหร่ ใครคือกลุ่มเป้าหมายของโครงการ หากกลุ่มเป้าหมายมีหลายกลุ่ม ให้บอกชัดเจนไปว่าใครคือกลุ่มเป้าหมายหลัก ใครคือกลุ่มเป้าหมายรอง</p>	<p>(๕)</p>	<p>๕</p>
<p>๕.๕ เป้าหมาย (ผลผลิตของโครงการ) มีความสอดคล้อง ต่อเนื่องกับระยะเวลาปี (๓ ปี)</p>	<p>การกำหนดเป้าหมายเพื่อการพัฒนาท้องถิ่นดำเนินการต่อเนื่องสามปี เพื่อให้เกิดการพัฒนาทั้งเชิงปริมาณ ( Quantity) เชิงคุณภาพ (Quality) ค่าใช้จ่าย (Cost) เวลา (Time)</p>	<p>(๓)</p>	<p>๓</p>
<p>๕.๖ งบประมาณมีความสอดคล้องกับเป้าหมาย (ผลผลิตของโครงการ)</p>	<p>งบประมาณโครงการพัฒนาจะต้องคำนึงถึงหลักสำคัญ ๕ ประการ จัดทำโครงการได้แก่ (๑) ความประหยัด ( Economy) (๒) ความมีประสิทธิภาพ ( Efficiency) (๓) ความมีประสิทธิภาพ ( Effectiveness) (๔) ความยุติธรรม (Equity) (๕) ความโปร่งใส (Transparency)</p>	<p>(๔)</p>	<p>๔</p>
<p>๕.๗ มีการประมาณการราคาถูกต้องตามหลักวิธีการงบประมาณ</p>	<p>การประมาณการราคาเพื่อการพัฒนาต้องให้สอดคล้องกับโครงการ ถูกต้องตามหลักวิชาการทางช่าง หลักของราคากลาง ราคากลางท้องถิ่น มีความโปร่งใสในการกำหนดราคาและตรวจสอบได้ในเชิงประจักษ์</p>	<p>(๕)</p>	<p>๕</p>
<p>๕.๘ มีงบประมาณที่ผ่านมา ๓ ปี ย้อนหลังตามความเป็นจริง</p>	<p>ต้องแสดงงบประมาณเพื่อการพัฒนา ๓ ปีย้อนหลังความเป็นจริง กรณีมี ๒ ปี ก็ให้แสดง ๒ ปี กรณีมี ๑ ปี ก็ให้แสดง ๑ ปี โครงการดังกล่าวเป็นโครงการเดียวกันกับโครงการที่ตั้งขึ้นเพื่อการพัฒนาในอนาคตที่กำหนดระยะเวลาไว้ ๓ ปี</p>	<p>(๓)</p>	<p>๓</p>
<p>๕.๙ โครงการแต่ละโครงการครอบคลุมระยะเวลา ๓ ปี ทุกโครงการ</p>	<p>โครงการพัฒนาที่ได้จัดทำไว้มีระยะเวลาและครอบคลุมทั้ง ๓ ปี ทุกโครงการ</p>	<p>(๕)</p>	<p>๕</p>



๕.๑๐ มีการกำหนดตัวชี้วัด (KPI) และสอดคล้องกับวัตถุประสงค์และผลที่คาดว่าจะได้รับ	มีการกำหนดดัชนีชี้วัดผลงาน ( Key Performance Indicator : KPI) ที่สามารถวัดได้ ( measurable) ใช้บอกประสิทธิผล ( effectiveness) ใช้บอกประสิทธิภาพ (efficiency) ได้	(๕)	๕
๕.๑๑ ตัวชี้วัด (KPI) วัดได้ถูกต้องตามหลักของการจัดทำโครงการ	ตัวชี้วัด (KPI) ทำกำหนดที่เกิดจากวัตถุประสงค์และผลที่คาดว่าจะได้รับ กำหนดการวัดอันเป็นเครื่องมือว่าโครงการบรรลุวัตถุประสงค์ของโครงการ อาจเป็นร้อยละ จำนวน เป็นต้น	(๔)	๔
๕.๑๒ ผลที่คาดว่าจะได้รับสอดคล้องกับวัตถุประสงค์	ผลที่ได้รับเป็นสิ่งที่เกิดขึ้นได้จริงจากการดำเนินการตามโครงการพัฒนา ซึ่งสอดคล้องกับวัตถุประสงค์ที่ตั้งไว้	(๕)	๕
๕.๑๓ ผลที่คาดว่าจะได้รับสอดคล้องกับวัตถุประสงค์	ผลที่ได้รับเป็นสิ่งที่เกิดขึ้นได้จริงจากการดำเนินการตามโครงการพัฒนา ซึ่งสอดคล้องกับวัตถุประสงค์ที่ตั้งไว้ การได้ผลหรือผลที่เกิดขึ้นจะต้องเท่ากับวัตถุประสงค์หรือมากกว่าวัตถุประสงค์		๓
๕.๑๔ หน่วยงานรับผิดชอบหลักสอดคล้องกับ แบบ ยท. ๐๓ และแบบ ยท. ๐๔	หน่วยงานที่รับผิดชอบหลักใน แบบ ยท. ๐๓ แบบ ยท. ๐๔ และ แบบ ผ. ๐๑ จะต้องถูกต้อง ตรงกัน ทุกยุทธศาสตร์ แนวทางการพัฒนาโครงการขององค์กรปกครองส่วนท้องถิ่น	(๓)	๓
<b>รวมคะแนน</b>		<b>๑๐๐</b>	<b>๑๐๐</b>

## โครงการป้องกันและแก้ไขปัญหาภัยแล้ง

<p>๕.โครงการพัฒนา</p> <p>๕.๑ ความชัดเจนของชื่อโครงการ</p>	<p>ควรประกอบด้วยข้อมูลดังนี้</p> <p>เป็นโครงการที่มีวัตถุประสงค์สนองต่อแผนยุทธศาสตร์การพัฒนาขององค์กรปกครองส่วนท้องถิ่นและดำเนินการเพื่อให้การพัฒนาบรรลุตามวิสัยทัศน์ขององค์กรปกครองส่วนท้องถิ่นที่กำหนดไว้ ชื่อโครงการมีความชัดเจน มุ่งไปเรื่องใดเรื่องหนึ่ง อ่านแล้วเข้าใจได้ว่าจะพัฒนาอะไรในอนาคต</p>	<p>๖๐</p> <p>(๕)</p>	<p>๕</p>
<p>๕.๒ กำหนดวัตถุประสงค์สอดคล้องกับโครงการ</p>	<p>มีวัตถุประสงค์ชัดเจน ( clear objective) โครงการต้องกำหนดวัตถุประสงค์สอดคล้องกับความเป็นมาของโครงการ สอดคล้องกับหลักการและเหตุผล วิธีการดำเนินงานต้องสอดคล้องกับวัตถุประสงค์ มีความเป็นไปได้อย่างชัดเจน มีลักษณะเฉพาะเจาะจง</p>	<p>(๕)</p>	<p>๕</p>
<p>๕.๓ จำนวนวัตถุประสงค์มีความเหมาะสมกับโครงการ</p>	<p>การเขียนวัตถุประสงค์ควรต้องคำนึงถึง (๑)มีความเป็นไปได้อย่างชัดเจนและมีความเฉพาะเจาะจง ในการดำเนินงานตามโครงการ (๒)วัดและประเมินผลระดับของความสำเร็จได้ (๓) ระบุสิ่งที่ต้องการดำเนินงานอย่างชัดเจนและเฉพาะเจาะจงมากที่สุด และสามารถปฏิบัติได้ (๔) เป็นเหตุเป็นผลสอดคล้องกับความเป็นจริง (๕) ส่งผลต่อการบ่งบอกเวลาได้</p>	<p>(๕)</p>	<p>๕</p>
<p>๕.๔ เป้าหมาย (ผลผลิตของโครงการ) มีความชัดเจนนำไปสู่การตั้งงบประมาณได้ถูกต้อง</p>	<p>สภาพที่อยากให้เกิดขึ้นในอนาคตเป็นทิศทางที่ต้องไปให้ถึงเป้าหมายต้องชัดเจน สามารถระบุจำนวนเท่าไร กลุ่มเป้าหมายคืออะไร มีผลผลิตอย่างไร กลุ่มเป้าหมาย พื้นที่ดำเนินงาน และระยะเวลาดำเนินงาน อธิบายให้ชัดเจนว่าโครงการนี้จะทำที่ไหน เริ่มต้นในช่วงเวลาใดและจบลงเมื่อไหร่ ใครคือกลุ่มเป้าหมายของโครงการ หากกลุ่มเป้าหมายมีหลายกลุ่ม ให้บอกชัดเจนไปว่าใครคือกลุ่มเป้าหมายหลัก ใครคือกลุ่มเป้าหมายรอง</p>	<p>(๕)</p>	<p>๕</p>
<p>๕.๕ เป้าหมาย (ผลผลิตของโครงการ) มีความสอดคล้อง ต่อเนื่องกับระยะเวลาปี (๓ ปี)</p>	<p>การกำหนดเป้าหมายเพื่อการพัฒนาท้องถิ่นดำเนินการต่อเนื่องสามปี เพื่อให้เกิดการพัฒนาทั้งเชิงปริมาณ ( Quantity) เชิงคุณภาพ (Quality) ค่าใช้จ่าย (Cost) เวลา (Time)</p>	<p>(๓)</p>	<p>๓</p>
<p>๕.๖ งบประมาณมีความสอดคล้องกับเป้าหมาย (ผลผลิตของโครงการ)</p>	<p>งบประมาณโครงการพัฒนาจะต้องคำนึงถึงหลักสำคัญ ๕ ประการ จัดทำโครงการได้แก่ (๑) ความประหยัด ( Economy) (๒) ความมีประสิทธิภาพ ( Efficiency) (๓) ความมีประสิทธิภาพ ( Effectiveness) (๔) ความยุติธรรม (Equity) (๕) ความโปร่งใส (Transparency)</p>	<p>(๔)</p>	<p>๔</p>
<p>๕.๗ มีการประมาณการราคาถูกต้องตามหลักวิธีการงบประมาณ</p>	<p>การประมาณการราคาเพื่อการพัฒนาต้องให้สอดคล้องกับโครงการ ถูกต้องตามหลักวิชาการทางช่าง หลักของราคากลาง ราคากลางท้องถิ่น มีความโปร่งใสในการกำหนดราคาและตรวจสอบได้ในเชิงประจักษ์</p>	<p>(๕)</p>	<p>๕</p>
<p>๕.๘ มีงบประมาณที่ผ่านมา ๓ ปี ย้อนหลังตามความเป็นจริง</p>	<p>ต้องแสดงงบประมาณเพื่อการพัฒนา ๓ ปีย้อนหลังความเป็นจริง กรณีมี ๒ ปี ก็ให้แสดง ๒ ปี กรณีมี ๑ ปี ก็ให้แสดง ๑ ปี โครงการดังกล่าวเป็นโครงการเดียวกันกับโครงการที่ตั้งขึ้นเพื่อการพัฒนาในอนาคตที่กำหนดระยะเวลาไว้ ๓ ปี</p>	<p>(๓)</p>	<p>๓</p>
<p>๕.๙ โครงการแต่ละโครงการครอบคลุมระยะเวลา ๓ ปี ทุกโครงการ</p>	<p>โครงการพัฒนาที่ได้จัดทำไว้มีระยะเวลาและครอบคลุมทั้ง ๓ ปี ทุกโครงการ</p>	<p>(๕)</p>	<p>๕</p>

๕.๑๐ มีการกำหนดตัวชี้วัด (KPI) และสอดคล้องกับวัตถุประสงค์และผลที่คาดว่าจะได้รับ	มีการกำหนดดัชนีชี้วัดผลงาน ( Key Performance Indicator : KPI) ที่สามารถวัดได้ ( measurable) ใช้ออกประสิทธิผล ( effectiveness) ใช้ออกประสิทธิภาพ (efficiency) ได้	(๕)	๕
๕.๑๑ ตัวชี้วัด (KPI) วัดได้ถูกต้องตามหลักของการจัดทำโครงการ	ตัวชี้วัด (KPI) ทำกำหนดที่เกิดจากวัตถุประสงค์และผลที่คาดว่าจะได้รับ กำหนดการวัดอันเป็นเครื่องมือว่าโครงการบรรลุวัตถุประสงค์ของโครงการ อาจเป็นร้อยละ จำนวน เป็นต้น	(๔)	๔
๕.๑๒ ผลที่คาดว่าจะได้รับสอดคล้องกับวัตถุประสงค์	ผลที่ได้รับเป็นสิ่งที่เกิดขึ้นได้จริงจากการดำเนินการตามโครงการพัฒนา ซึ่งสอดคล้องกับวัตถุประสงค์ที่ตั้งไว้	(๕)	๕
๕.๑๓ ผลที่คาดว่าจะได้รับสอดคล้องกับวัตถุประสงค์	ผลที่ได้รับเป็นสิ่งที่เกิดขึ้นได้จริงจากการดำเนินการตามโครงการพัฒนา ซึ่งสอดคล้องกับวัตถุประสงค์ที่ตั้งไว้ การได้ผลหรือผลที่เกิดขึ้นจะต้องเท่ากับวัตถุประสงค์หรือมากกว่าวัตถุประสงค์		๓
๕.๑๔ หน่วยงานรับผิดชอบหลักสอดคล้องกับ แบบ ยท. ๐๓ และแบบ ยท. ๐๔	หน่วยงานที่รับผิดชอบหลักใน แบบ ยท. ๐๓ แบบ ยท. ๐๔ และ แบบ ผ. ๐๑ จะต้องถูกต้อง ตรงกัน ทุกยุทธศาสตร์ แนวทางการพัฒนาโครงการขององค์กรปกครองส่วนท้องถิ่น	(๓)	๓
<b>รวมคะแนน</b>		<b>๑๐๐</b>	<b>๑๐๐</b>

## โครงการป้องกันและแก้ไขปัญหาไฟป่าและหมอกควัน

<p>๕.โครงการพัฒนา</p> <p>๕.๑ ความชัดเจนของชื่อโครงการ</p>	<p>ควรประกอบด้วยข้อมูลดังนี้</p> <p>เป็นโครงการที่มีวัตถุประสงค์สนองต่อแผนยุทธศาสตร์การพัฒนาขององค์กรปกครองส่วนท้องถิ่นและดำเนินการเพื่อให้การพัฒนาบรรลุตามวิสัยทัศน์ขององค์กรปกครองส่วนท้องถิ่นที่กำหนดไว้ ชื่อโครงการมีความชัดเจน มุ่งไปเรื่องใดเรื่องหนึ่ง อ่านแล้วเข้าใจได้ว่าจะพัฒนาอะไรในอนาคต</p>	<p>๖๐</p> <p>(๕)</p>	<p>๕</p>
<p>๕.๒ กำหนดวัตถุประสงค์สอดคล้องกับโครงการ</p>	<p>มีวัตถุประสงค์ชัดเจน ( clear objective) โครงการต้องกำหนดวัตถุประสงค์สอดคล้องกับความเป็นมาของโครงการ สอดคล้องกับหลักการและเหตุผล วิธีการดำเนินงานต้องสอดคล้องกับวัตถุประสงค์ มีความเป็นไปได้อย่างชัดเจน มีลักษณะเฉพาะเจาะจง</p>	<p>(๕)</p>	<p>๕</p>
<p>๕.๓ จำนวนวัตถุประสงค์มีความเหมาะสมกับโครงการ</p>	<p>การเขียนวัตถุประสงค์ควรต้องคำนึงถึง (๑)มีความเป็นไปได้อย่างชัดเจนและมีความเฉพาะเจาะจง ในการดำเนินงานตามโครงการ (๒)วัดและประเมินผลระดับของความสำเร็จได้ (๓) ระบุสิ่งที่ต้องการดำเนินงานอย่างชัดเจนและเฉพาะเจาะจงมากที่สุด และสามารถปฏิบัติได้ (๔) เป็นเหตุเป็นผลสอดคล้องกับความเป็นจริง (๕) ส่งผลต่อการบ่งบอกเวลาได้</p>	<p>(๕)</p>	<p>๕</p>
<p>๕.๔ เป้าหมาย (ผลผลิตของโครงการ) มีความชัดเจนนำไปสู่การตั้งงบประมาณได้ถูกต้อง</p>	<p>สภาพที่อยากให้เกิดขึ้นในอนาคตเป็นทิศทางที่ต้องไปให้ถึงเป้าหมายต้องชัดเจน สามารถระบุจำนวนเท่าไร กลุ่มเป้าหมายคืออะไร มีผลผลิตอย่างไร กลุ่มเป้าหมาย พื้นที่ดำเนินงาน และระยะเวลาดำเนินงาน อธิบายให้ชัดเจนว่าโครงการนี้จะทำที่ไหน เริ่มต้นในช่วงเวลาใดและจบลงเมื่อไหร่ ใครคือกลุ่มเป้าหมายของโครงการ หากกลุ่มเป้าหมายมีหลายกลุ่ม ให้บอกชัดเจนไปว่าใครคือกลุ่มเป้าหมายหลัก ใครคือกลุ่มเป้าหมายรอง</p>	<p>(๕)</p>	<p>๕</p>
<p>๕.๕ เป้าหมาย (ผลผลิตของโครงการ) มีความสอดคล้อง ต่อเนื่องกับระยะเวลาปี (๓ ปี)</p>	<p>การกำหนดเป้าหมายเพื่อการพัฒนาท้องถิ่นดำเนินการต่อเนื่องสามปี เพื่อให้เกิดการพัฒนาทั้งเชิงปริมาณ ( Quantity) เชิงคุณภาพ (Quality) ค่าใช้จ่าย (Cost) เวลา (Time)</p>	<p>(๓)</p>	<p>๓</p>
<p>๕.๖ งบประมาณมีความสอดคล้องกับเป้าหมาย (ผลผลิตของโครงการ)</p>	<p>งบประมาณโครงการพัฒนาจะต้องคำนึงถึงหลักสำคัญ ๕ ประการ จัดทำโครงการได้แก่ (๑) ความประหยัด ( Economy) (๒) ความมีประสิทธิภาพ ( Efficiency) (๓) ความมีประสิทธิภาพ ( Effectiveness) (๔) ความยุติธรรม (Equity) (๕) ความโปร่งใส (Transparency)</p>	<p>(๔)</p>	<p>๔</p>
<p>๕.๗ มีการประมาณการราคาถูกต้องตามหลักวิธีการงบประมาณ</p>	<p>การประมาณการราคาเพื่อการพัฒนาต้องให้สอดคล้องกับโครงการ ถูกต้องตามหลักวิชาการทางช่าง หลักของราคากลาง ราคากลางท้องถิ่น มีความโปร่งใสในการกำหนดราคาและตรวจสอบได้ในเชิงประจักษ์</p>	<p>(๕)</p>	<p>๕</p>
<p>๕.๘ มีงบประมาณที่ผ่านมา ๓ ปี ย้อนหลังตามความเป็นจริง</p>	<p>ต้องแสดงงบประมาณเพื่อการพัฒนา ๓ ปีย้อนหลังความเป็นจริง กรณีมี ๒ ปี ก็ให้แสดง ๒ ปี กรณีมี ๑ ปี ก็ให้แสดง ๑ ปี โครงการดังกล่าวเป็นโครงการเดียวกันกับโครงการที่ตั้งขึ้นเพื่อการพัฒนาในอนาคตที่กำหนดระยะเวลาไว้ ๓ ปี</p>	<p>(๓)</p>	<p>๓</p>
<p>๕.๙ โครงการแต่ละโครงการครอบคลุมระยะเวลา ๓ ปี ทุกโครงการ</p>	<p>โครงการพัฒนาที่ได้จัดทำไว้มีระยะเวลาและครอบคลุมทั้ง ๓ ปี ทุกโครงการ</p>	<p>(๕)</p>	<p>๕</p>

๕.๑๐ มีการกำหนดตัวชี้วัด (KPI) และสอดคล้องกับวัตถุประสงค์และผลที่คาดว่าจะได้รับ	มีการกำหนดดัชนีชี้วัดผลงาน ( Key Performance Indicator : KPI) ที่สามารถวัดได้ ( measurable) ใช้บอกประสิทธิผล ( effectiveness) ใช้บอกประสิทธิภาพ (efficiency) ได้	(๕)	๕
๕.๑๑ ตัวชี้วัด (KPI) วัดได้ถูกต้องตามหลักของการจัดทำโครงการ	ตัวชี้วัด (KPI) ทำกำหนดที่เกิดจากวัตถุประสงค์และผลที่คาดว่าจะได้รับ กำหนดการวัดอันเป็นเครื่องมือว่าโครงการบรรลุวัตถุประสงค์ของโครงการ อาจเป็นร้อยละ จำนวน เป็นต้น	(๔)	๔
๕.๑๒ ผลที่คาดว่าจะได้รับสอดคล้องกับวัตถุประสงค์	ผลที่ได้รับเป็นสิ่งที่เกิดขึ้นได้จริงจากการดำเนินการตามโครงการพัฒนา ซึ่งสอดคล้องกับวัตถุประสงค์ที่ตั้งไว้	(๕)	๕
๕.๑๓ ผลที่คาดว่าจะได้รับสอดคล้องกับวัตถุประสงค์	ผลที่ได้รับเป็นสิ่งที่เกิดขึ้นได้จริงจากการดำเนินการตามโครงการพัฒนา ซึ่งสอดคล้องกับวัตถุประสงค์ที่ตั้งไว้ การได้ผลหรือผลที่เกิดขึ้นจะต้องเท่ากับวัตถุประสงค์หรือมากกว่าวัตถุประสงค์		๓
๕.๑๔ หน่วยงานรับผิดชอบหลักสอดคล้องกับ แบบ ยท. ๐๓ และแบบ ยท. ๐๔	หน่วยงานที่รับผิดชอบหลักใน แบบ ยท. ๐๓ แบบ ยท. ๐๔ และ แบบ ผ. ๐๑ จะต้องถูกต้อง ตรงกัน ทุกยุทธศาสตร์ แนวทางการพัฒนาโครงการขององค์กรปกครองส่วนท้องถิ่น	(๓)	๓
<b>รวมคะแนน</b>		<b>๑๐๐</b>	<b>๑๐๐</b>

## โครงการสงเคราะห์ผู้ด้อยโอกาสและเด็กด้อยโอกาสในพื้นที่

<p><b>๕.โครงการพัฒนา</b> ๕.๑ ความชัดเจนของชื่อโครงการ</p>	<p>ควรประกอบด้วยข้อมูลดังนี้ เป็นโครงการที่มีวัตถุประสงค์สนองต่อแผนยุทธศาสตร์การพัฒนาขององค์กรปกครองส่วนท้องถิ่นและดำเนินการเพื่อให้การพัฒนาบรรลุตามวิสัยทัศน์ขององค์กรปกครองส่วนท้องถิ่นที่กำหนดไว้ ชื่อโครงการมีความชัดเจน มุ่งไปเรื่องใดเรื่องหนึ่ง อ่านแล้วเข้าใจได้ว่าจะพัฒนาอะไรในอนาคต</p>	<p style="text-align: center;"><b>๖๐</b> (๕)</p>	<p style="text-align: center;"><b>๕</b></p>
<p>๕.๒ กำหนดวัตถุประสงค์สอดคล้องกับโครงการ</p>	<p>มีวัตถุประสงค์ชัดเจน ( clear objective) โครงการต้องกำหนดวัตถุประสงค์สอดคล้องกับความเป็นมาของโครงการ สอดคล้องกับหลักการและเหตุผล วิธีการดำเนินงานต้องสอดคล้องกับวัตถุประสงค์ มีความเป็นไปได้อย่างชัดเจน มีลักษณะเฉพาะเจาะจง</p>	<p style="text-align: center;">(๕)</p>	<p style="text-align: center;"><b>๕</b></p>
<p>๕.๓ จำนวนวัตถุประสงค์มีความเหมาะสมกับโครงการ</p>	<p>การเขียนวัตถุประสงค์ควรต้องคำนึงถึง (๑)มีความเป็นไปได้อย่างชัดเจนและมีความเฉพาะเจาะจง ในการดำเนินงานตามโครงการ (๒)วัดและประเมินผลระดับของความสำเร็จได้ (๓) ระบุสิ่งที่ต้องการดำเนินงานอย่างชัดเจนและเฉพาะเจาะจงมากที่สุด และสามารถปฏิบัติได้ (๔) เป็นเหตุเป็นผลสอดคล้องกับความเป็นจริง (๕) ส่งผลต่อการบ่งบอกเวลาได้</p>	<p style="text-align: center;">(๕)</p>	<p style="text-align: center;"><b>๕</b></p>
<p>๕.๔ เป้าหมาย (ผลผลิตของโครงการ) มีความชัดเจนนำไปสู่การตั้งงบประมาณได้ถูกต้อง</p>	<p>สภาพที่อยากให้เกิดขึ้นในอนาคตเป็นทิศทางที่ต้องไปให้ถึงเป้าหมายต้องชัดเจน สามารถระบุจำนวนเท่าไร กลุ่มเป้าหมายคืออะไร มีผลผลิตอย่างไร กลุ่มเป้าหมาย พื้นที่ดำเนินงาน และระยะเวลาดำเนินงาน อธิบายให้ชัดเจนว่าโครงการนี้จะทำที่ไหน เริ่มต้นในช่วงเวลาใดและจบลงเมื่อไหร่ ใครคือกลุ่มเป้าหมายของโครงการ หากกลุ่มเป้าหมายมีหลายกลุ่ม ให้บอกชัดเจนไปว่าใครคือกลุ่มเป้าหมายหลัก ใครคือกลุ่มเป้าหมายรอง</p>	<p style="text-align: center;">(๕)</p>	<p style="text-align: center;"><b>๕</b></p>
<p>๕.๕ เป้าหมาย (ผลผลิตของโครงการ) มีความสอดคล้อง ต่อเนื่องกับระยะเวลาปี (๓ ปี)</p>	<p>การกำหนดเป้าหมายเพื่อการพัฒนาท้องถิ่นดำเนินการต่อเนื่องสามปี เพื่อให้เกิดการพัฒนาทั้งเชิงปริมาณ ( Quantity) เชิงคุณภาพ (Quality) ค่าใช้จ่าย (Cost) เวลา (Time)</p>	<p style="text-align: center;">(๓)</p>	<p style="text-align: center;"><b>๓</b></p>
<p>๕.๖ งบประมาณมีความสอดคล้องกับเป้าหมาย (ผลผลิตของโครงการ)</p>	<p>งบประมาณโครงการพัฒนาจะต้องคำนึงถึงหลักสำคัญ ๕ ประการ จัดทำโครงการได้แก่ (๑) ความประหยัด ( Economy) (๒) ความมีประสิทธิภาพ ( Efficiency) (๓) ความมีประสิทธิภาพ ( Effectiveness) (๔) ความยุติธรรม (Equity) (๕) ความโปร่งใส (Transparency)</p>	<p style="text-align: center;">(๔)</p>	<p style="text-align: center;"><b>๔</b></p>
<p>๕.๗ มีการประมาณการราคาถูกต้องตามหลักวิธีการงบประมาณ</p>	<p>การประมาณการราคาเพื่อการพัฒนาต้องให้สอดคล้องกับโครงการ ถูกต้องตามหลักวิชาการทางช่าง หลักของราคากลาง ราคากลางท้องถิ่น มีความโปร่งใสในการกำหนดราคาและตรวจสอบได้ในเชิงประจักษ์</p>	<p style="text-align: center;">(๕)</p>	<p style="text-align: center;"><b>๕</b></p>
<p>๕.๘ มีงบประมาณที่ผ่านมา ๓ ปี ย้อนหลังตามความเป็นจริง</p>	<p>ต้องแสดงงบประมาณเพื่อการพัฒนา ๓ ปีย้อนหลังความเป็นจริง กรณีมี ๒ ปี ก็ให้แสดง ๒ ปี กรณีมี ๑ ปี ก็ให้แสดง ๑ ปี โครงการดังกล่าวเป็นโครงการเดียวกันกับโครงการที่ตั้งขึ้นเพื่อการพัฒนาในอนาคตที่กำหนดระยะเวลาไว้ ๓ ปี</p>	<p style="text-align: center;">(๓)</p>	<p style="text-align: center;"><b>๓</b></p>
<p>๕.๙ โครงการแต่ละโครงการครอบคลุมระยะเวลา ๓ ปี ทุกโครงการ</p>	<p>โครงการพัฒนาที่ได้จัดทำไว้มีระยะเวลาและครอบคลุมทั้ง ๓ ปี ทุกโครงการ</p>	<p style="text-align: center;">(๕)</p>	<p style="text-align: center;"><b>๕</b></p>

๕.๑๐ มีการกำหนดตัวชี้วัด (KPI) และสอดคล้องกับวัตถุประสงค์และผลที่คาดว่าจะได้รับ	มีการกำหนดดัชนีชี้วัดผลงาน ( Key Performance Indicator : KPI) ที่สามารถวัดได้ ( measurable) ใช้ออกประสิทธิผล ( effectiveness) ใช้ออกประสิทธิภาพ (efficiency) ได้	(๕)	๕
๕.๑๑ ตัวชี้วัด (KPI) วัดได้ถูกต้องตามหลักของการจัดทำโครงการ	ตัวชี้วัด (KPI) ทำกำหนดที่เกิดจากวัตถุประสงค์และผลที่คาดว่าจะได้รับ กำหนดการวัดอันเป็นเครื่องมือว่าโครงการบรรลุวัตถุประสงค์ของโครงการ อาจเป็นร้อยละ จำนวน เป็นต้น	(๔)	๔
๕.๑๒ ผลที่คาดว่าจะได้รับสอดคล้องกับวัตถุประสงค์	ผลที่ได้รับเป็นสิ่งที่เกิดขึ้นได้จริงจากการดำเนินการตามโครงการพัฒนา ซึ่งสอดคล้องกับวัตถุประสงค์ที่ตั้งไว้	(๕)	๕
๕.๑๓ ผลที่คาดว่าจะได้รับสอดคล้องกับวัตถุประสงค์	ผลที่ได้รับเป็นสิ่งที่เกิดขึ้นได้จริงจากการดำเนินการตามโครงการพัฒนา ซึ่งสอดคล้องกับวัตถุประสงค์ที่ตั้งไว้ การได้ผลหรือผลที่เกิดขึ้นจะต้องเท่ากับวัตถุประสงค์หรือมากกว่าวัตถุประสงค์		๓
๕.๑๔ หน่วยงานรับผิดชอบหลักสอดคล้องกับ แบบ ยท. ๐๓ และแบบ ยท. ๐๔	หน่วยงานที่รับผิดชอบหลักใน แบบ ยท. ๐๓ แบบ ยท. ๐๔ และ แบบ ผ. ๐๑ จะต้องถูกต้อง ตรงกัน ทุกยุทธศาสตร์ แนวทางการพัฒนาโครงการขององค์กรปกครองส่วนท้องถิ่น	(๓)	๓
<b>รวมคะแนน</b>		<b>๑๐๐</b>	<b>๑๐๐</b>

## โครงการสงเคราะห์เบี้ยยังชีพผู้สูงอายุ

<p><b>๕.โครงการพัฒนา</b> ๕.๑ ความชัดเจนของชื่อโครงการ</p>	<p>ควรประกอบด้วยข้อมูลดังนี้ เป็นโครงการที่มีวัตถุประสงค์สนองต่อแผนยุทธศาสตร์การพัฒนาขององค์กรปกครองส่วนท้องถิ่นและดำเนินการเพื่อให้การพัฒนาบรรลุตามวิสัยทัศน์ขององค์กรปกครองส่วนท้องถิ่นที่กำหนดไว้ ชื่อโครงการมีความชัดเจน มุ่งไปเรื่องใดเรื่องหนึ่ง อ่านแล้วเข้าใจได้ว่าจะพัฒนาอะไรในอนาคต</p>	<p>๖๐ (๕)</p>	<p>๕</p>
<p>๕.๒ กำหนดวัตถุประสงค์สอดคล้องกับโครงการ</p>	<p>มีวัตถุประสงค์ชัดเจน ( clear objective) โครงการต้องกำหนดวัตถุประสงค์สอดคล้องกับความเป็นมาของโครงการ สอดคล้องกับหลักการและเหตุผล วิธีการดำเนินงานต้องสอดคล้องกับวัตถุประสงค์ มีความเป็นไปได้อย่างชัดเจน มีลักษณะเฉพาะเจาะจง</p>	<p>(๕)</p>	<p>๕</p>
<p>๕.๓ จำนวนวัตถุประสงค์มีความเหมาะสมกับโครงการ</p>	<p>การเขียนวัตถุประสงค์ควรต้องคำนึงถึง (๑)มีความเป็นไปได้อย่างชัดเจนและมีความเฉพาะเจาะจง ในการดำเนินงานตามโครงการ (๒)วัดและประเมินผลระดับของความสำเร็จได้ (๓) ระบุสิ่งที่ต้องการดำเนินงานอย่างชัดเจนและเฉพาะเจาะจงมากที่สุด และสามารถปฏิบัติได้ (๔) เป็นเหตุเป็นผลสอดคล้องกับความเป็นจริง (๕) ส่งผลต่อการบ่งบอกเวลาได้</p>	<p>(๕)</p>	<p>๕</p>
<p>๕.๔ เป้าหมาย (ผลผลิตของโครงการ) มีความชัดเจนนำไปสู่การตั้งงบประมาณได้ถูกต้อง</p>	<p>สภาพที่อยากให้เกิดขึ้นในอนาคตเป็นทิศทางที่ต้องไปให้ถึงเป้าหมายต้องชัดเจน สามารถระบุจำนวนเท่าไร กลุ่มเป้าหมายคืออะไร มีผลผลิตอย่างไร กลุ่มเป้าหมาย พื้นที่ดำเนินงาน และระยะเวลาดำเนินงาน อธิบายให้ชัดเจนว่าโครงการนี้จะทำที่ไหน เริ่มต้นในช่วงเวลาใดและจบลงเมื่อไหร่ ใครคือกลุ่มเป้าหมายของโครงการ หากกลุ่มเป้าหมายมีหลายกลุ่ม ให้บอกชัดเจนไปว่าใครคือกลุ่มเป้าหมายหลัก ใครคือกลุ่มเป้าหมายรอง</p>	<p>(๕)</p>	<p>๕</p>
<p>๕.๕ เป้าหมาย (ผลผลิตของโครงการ) มีความสอดคล้อง ต่อเนื่องกับระยะเวลาปี (๓ ปี)</p>	<p>การกำหนดเป้าหมายเพื่อการพัฒนาท้องถิ่นดำเนินการต่อเนื่องสามปี เพื่อให้เกิดการพัฒนาทั้งเชิงปริมาณ ( Quantity) เชิงคุณภาพ (Quality) ค่าใช้จ่าย (Cost) เวลา (Time)</p>	<p>(๓)</p>	<p>๓</p>
<p>๕.๖ งบประมาณมีความสอดคล้องกับเป้าหมาย (ผลผลิตของโครงการ)</p>	<p>งบประมาณโครงการพัฒนาจะต้องคำนึงถึงหลักสำคัญ ๕ ประการ จัดทำโครงการได้แก่ (๑) ความประหยัด ( Economy) (๒) ความมีประสิทธิภาพ ( Efficiency) (๓) ความมีประสิทธิภาพ ( Effectiveness) (๔) ความยุติธรรม (Equity) (๕) ความโปร่งใส (Transparency)</p>	<p>(๔)</p>	<p>๔</p>
<p>๕.๗ มีการประมาณการราคาถูกต้องตามหลักวิธีการงบประมาณ</p>	<p>การประมาณการราคาเพื่อการพัฒนาต้องให้สอดคล้องกับโครงการ ถูกต้องตามหลักวิชาการทางช่าง หลักของราคากลาง ราคากลางท้องถิ่น มีความโปร่งใสในการกำหนดราคาและตรวจสอบได้ในเชิงประจักษ์</p>	<p>(๕)</p>	<p>๕</p>
<p>๕.๘ มีงบประมาณที่ผ่านมา ๓ ปี ย้อนหลังตามความเป็นจริง</p>	<p>ต้องแสดงงบประมาณเพื่อการพัฒนา ๓ ปีย้อนหลังความเป็นจริง กรณีมี ๒ ปี ก็ให้แสดง ๒ ปี กรณีมี ๑ ปี ก็ให้แสดง ๑ ปี โครงการดังกล่าวเป็นโครงการเดียวกันกับโครงการที่ตั้งขึ้นเพื่อการพัฒนาในอนาคตที่กำหนดระยะเวลาไว้ ๓ ปี</p>	<p>(๓)</p>	<p>๓</p>
<p>๕.๙ โครงการแต่ละโครงการครอบคลุมระยะเวลา ๓ ปี ทุกโครงการ</p>	<p>โครงการพัฒนาที่ได้จัดทำไว้มีระยะเวลาและครอบคลุมทั้ง ๓ ปี ทุกโครงการ</p>	<p>(๕)</p>	<p>๕</p>



๕.๑๐ มีการกำหนดตัวชี้วัด (KPI) และสอดคล้องกับวัตถุประสงค์และผลที่คาดว่าจะได้รับ	มีการกำหนดดัชนีชี้วัดผลงาน ( Key Performance Indicator : KPI) ที่สามารถวัดได้ ( measurable) ใช้บอกประสิทธิผล ( effectiveness) ใช้บอกประสิทธิภาพ (efficiency) ได้	(๕)	๕
๕.๑๑ ตัวชี้วัด (KPI) วัดได้ถูกต้องตามหลักของการจัดทำโครงการ	ตัวชี้วัด (KPI) ทำกำหนดที่เกิดจากวัตถุประสงค์และผลที่คาดว่าจะได้รับ กำหนดการวัดอันเป็นเครื่องมือว่าโครงการบรรลุวัตถุประสงค์ของโครงการ อาจเป็นร้อยละ จำนวน เป็นต้น	(๔)	๔
๕.๑๒ ผลที่คาดว่าจะได้รับสอดคล้องกับวัตถุประสงค์	ผลที่ได้รับเป็นสิ่งที่เกิดขึ้นได้จริงจากการดำเนินการตามโครงการพัฒนา ซึ่งสอดคล้องกับวัตถุประสงค์ที่ตั้งไว้	(๕)	๕
๕.๑๓ ผลที่คาดว่าจะได้รับสอดคล้องกับวัตถุประสงค์	ผลที่ได้รับเป็นสิ่งที่เกิดขึ้นได้จริงจากการดำเนินการตามโครงการพัฒนา ซึ่งสอดคล้องกับวัตถุประสงค์ที่ตั้งไว้ การได้ผลหรือผลที่เกิดขึ้นจะต้องเท่ากับวัตถุประสงค์หรือมากกว่าวัตถุประสงค์		๓
๕.๑๔ หน่วยงานรับผิดชอบหลักสอดคล้องกับ แบบ ยท. ๐๓ และแบบ ยท. ๐๔	หน่วยงานที่รับผิดชอบหลักใน แบบ ยท. ๐๓ แบบ ยท. ๐๔ และ แบบ ผ. ๐๑ จะต้องถูกต้อง ตรงกัน ทุกยุทธศาสตร์ แนวทางการพัฒนาโครงการขององค์กรปกครองส่วนท้องถิ่น	(๓)	๓
<b>รวมคะแนน</b>		<b>๑๐๐</b>	<b>๑๐๐</b>

## โครงการสงเคราะห์เบี้ยยังชีพคนพิการ

<p>๕.โครงการพัฒนา</p> <p>๕.๑ ความชัดเจนของชื่อโครงการ</p>	<p>ควรประกอบด้วยข้อมูลดังนี้</p> <p>เป็นโครงการที่มีวัตถุประสงค์สนองต่อแผนยุทธศาสตร์การพัฒนาขององค์กรปกครองส่วนท้องถิ่นและดำเนินการเพื่อให้การพัฒนาบรรลุตามวิสัยทัศน์ขององค์กรปกครองส่วนท้องถิ่นที่กำหนดไว้ ชื่อโครงการมีความชัดเจน มุ่งไปเรื่องใดเรื่องหนึ่ง อ่านแล้วเข้าใจได้ว่าจะพัฒนาอะไรในอนาคต</p>	<p>๖๐</p> <p>(๕)</p>	<p>๕</p>
<p>๕.๒ กำหนดวัตถุประสงค์สอดคล้องกับโครงการ</p>	<p>มีวัตถุประสงค์ชัดเจน ( clear objective) โครงการต้องกำหนดวัตถุประสงค์สอดคล้องกับความเป็นมาของโครงการ สอดคล้องกับหลักการและเหตุผล วิธีการดำเนินงานต้องสอดคล้องกับวัตถุประสงค์ มีความเป็นไปได้อย่างชัดเจน มีลักษณะเฉพาะเจาะจง</p>	<p>(๕)</p>	<p>๕</p>
<p>๕.๓ จำนวนวัตถุประสงค์มีความเหมาะสมกับโครงการ</p>	<p>การเขียนวัตถุประสงค์ควรต้องคำนึงถึง (๑)มีความเป็นไปได้อย่างชัดเจนและมีความเฉพาะเจาะจง ในการดำเนินงานตามโครงการ (๒)วัดและประเมินผลระดับของความสำเร็จได้ (๓) ระบุสิ่งที่ต้องการดำเนินงานอย่างชัดเจนและเฉพาะเจาะจงมากที่สุด และสามารถปฏิบัติได้ (๔) เป็นเหตุเป็นผลสอดคล้องกับความเป็นจริง (๕) ส่งผลต่อการบ่งบอกเวลาได้</p>	<p>(๕)</p>	<p>๕</p>
<p>๕.๔ เป้าหมาย (ผลผลิตของโครงการ) มีความชัดเจนนำไปสู่การตั้งงบประมาณได้ถูกต้อง</p>	<p>สภาพที่อยากให้เกิดขึ้นในอนาคตเป็นทิศทางที่ต้องไปให้ถึงเป้าหมายต้องชัดเจน สามารถระบุจำนวนเท่าไร กลุ่มเป้าหมายคืออะไร มีผลผลิตอย่างไร กลุ่มเป้าหมาย พื้นที่ดำเนินงาน และระยะเวลาดำเนินงาน อธิบายให้ชัดเจนว่าโครงการนี้จะทำที่ไหน เริ่มต้นในช่วงเวลาใดและจบลงเมื่อไหร่ ใครคือกลุ่มเป้าหมายของโครงการ หากกลุ่มเป้าหมายมีหลายกลุ่ม ให้บอกชัดเจนไปว่าใครคือกลุ่มเป้าหมายหลัก ใครคือกลุ่มเป้าหมายรอง</p>	<p>(๕)</p>	<p>๕</p>
<p>๕.๕ เป้าหมาย (ผลผลิตของโครงการ) มีความสอดคล้อง ต่อเนื่องกับระยะเวลาปี (๓ ปี)</p>	<p>การกำหนดเป้าหมายเพื่อการพัฒนาท้องถิ่นดำเนินการต่อเนื่องสามปี เพื่อให้เกิดการพัฒนาทั้งเชิงปริมาณ ( Quantity) เชิงคุณภาพ (Quality) ค่าใช้จ่าย (Cost) เวลา (Time)</p>	<p>(๓)</p>	<p>๓</p>
<p>๕.๖ งบประมาณมีความสอดคล้องกับเป้าหมาย (ผลผลิตของโครงการ)</p>	<p>งบประมาณโครงการพัฒนาจะต้องคำนึงถึงหลักสำคัญ ๕ ประการ จัดทำโครงการได้แก่ (๑) ความประหยัด ( Economy) (๒) ความมีประสิทธิภาพ ( Efficiency) (๓) ความมีประสิทธิภาพ ( Effectiveness) (๔) ความยุติธรรม (Equity) (๕) ความโปร่งใส (Transparency)</p>	<p>(๔)</p>	<p>๔</p>
<p>๕.๗ มีการประมาณการราคาถูกต้องตามหลักวิธีการงบประมาณ</p>	<p>การประมาณการราคาเพื่อการพัฒนาต้องให้สอดคล้องกับโครงการ ถูกต้องตามหลักวิชาการทางช่าง หลักของราคากลาง ราคากลางท้องถิ่น มีความโปร่งใสในการกำหนดราคาและตรวจสอบได้ในเชิงประจักษ์</p>	<p>(๕)</p>	<p>๕</p>
<p>๕.๘ มีงบประมาณที่ผ่านมา ๓ ปี ย้อนหลังตามความเป็นจริง</p>	<p>ต้องแสดงงบประมาณเพื่อการพัฒนา ๓ ปีย้อนหลังความเป็นจริง กรณีมี ๒ ปี ก็ให้แสดง ๒ ปี กรณีมี ๑ ปี ก็ให้แสดง ๑ ปี โครงการดังกล่าวเป็นโครงการเดียวกันกับโครงการที่ตั้งขึ้นเพื่อการพัฒนาในอนาคตที่กำหนดระยะเวลาไว้ ๓ ปี</p>	<p>(๓)</p>	<p>๓</p>
<p>๕.๙ โครงการแต่ละโครงการครอบคลุมระยะเวลา ๓ ปี ทุกโครงการ</p>	<p>โครงการพัฒนาที่ได้จัดทำไว้มีระยะเวลาและครอบคลุมทั้ง ๓ ปี ทุกโครงการ</p>	<p>(๕)</p>	<p>๕</p>

๕.๑๐ มีการกำหนดตัวชี้วัด (KPI) และสอดคล้องกับวัตถุประสงค์และผลที่คาดว่าจะได้รับ	มีการกำหนดดัชนีชี้วัดผลงาน ( Key Performance Indicator : KPI) ที่สามารถวัดได้ ( measurable) ใช้ออกประสิทธิผล ( effectiveness) ใช้ออกประสิทธิภาพ (efficiency) ได้	(๕)	๕
๕.๑๑ ตัวชี้วัด (KPI) วัดได้ถูกต้องตามหลักของการจัดทำโครงการ	ตัวชี้วัด (KPI) ทำกำหนดที่เกิดจากวัตถุประสงค์และผลที่คาดว่าจะได้รับ กำหนดการวัดอันเป็นเครื่องมือว่าโครงการบรรลุวัตถุประสงค์ของโครงการ อาจเป็นร้อยละ จำนวน เป็นต้น	(๔)	๔
๕.๑๒ ผลที่คาดว่าจะได้รับสอดคล้องกับวัตถุประสงค์	ผลที่ได้รับเป็นสิ่งที่เกิดขึ้นได้จริงจากการดำเนินการตามโครงการพัฒนา ซึ่งสอดคล้องกับวัตถุประสงค์ที่ตั้งไว้	(๕)	๕
๕.๑๓ ผลที่คาดว่าจะได้รับสอดคล้องกับวัตถุประสงค์	ผลที่ได้รับเป็นสิ่งที่เกิดขึ้นได้จริงจากการดำเนินการตามโครงการพัฒนา ซึ่งสอดคล้องกับวัตถุประสงค์ที่ตั้งไว้ การได้ผลหรือผลที่เกิดขึ้นจะต้องเท่ากับวัตถุประสงค์หรือมากกว่าวัตถุประสงค์		๓
๕.๑๔ หน่วยงานรับผิดชอบหลักสอดคล้องกับ แบบ ยท. ๐๓ และแบบ ยท. ๐๔	หน่วยงานที่รับผิดชอบหลักใน แบบ ยท. ๐๓ แบบ ยท. ๐๔ และ แบบ ผ. ๐๑ จะต้องถูกต้อง ตรงกัน ทุกยุทธศาสตร์ แนวทางการพัฒนาโครงการขององค์กรปกครองส่วนท้องถิ่น	(๓)	๓
<b>รวมคะแนน</b>		<b>๑๐๐</b>	<b>๑๐๐</b>

## โครงการสงเคราะห์เบี้ยยังชีพผู้ป่วยเอดส์

<p>๕.โครงการพัฒนา</p> <p>๕.๑ ความชัดเจนของชื่อโครงการ</p>	<p>ควรประกอบด้วยข้อมูลดังนี้</p> <p>เป็นโครงการที่มีวัตถุประสงค์สนองต่อแผนยุทธศาสตร์การพัฒนาขององค์กรปกครองส่วนท้องถิ่นและดำเนินการเพื่อให้การพัฒนาบรรลุตามวิสัยทัศน์ขององค์กรปกครองส่วนท้องถิ่นที่กำหนดไว้ ชื่อโครงการมีความชัดเจน มุ่งไปเรื่องใดเรื่องหนึ่ง อ่านแล้วเข้าใจได้ว่าจะพัฒนาอะไรในอนาคต</p>	<p>๖๐</p> <p>(๕)</p>	<p>๕</p>
<p>๕.๒ กำหนดวัตถุประสงค์สอดคล้องกับโครงการ</p>	<p>มีวัตถุประสงค์ชัดเจน ( clear objective) โครงการต้องกำหนดวัตถุประสงค์สอดคล้องกับความเป็นมาของโครงการ สอดคล้องกับหลักการและเหตุผล วิธีการดำเนินงานต้องสอดคล้องกับวัตถุประสงค์ มีความเป็นไปได้ชัดเจน มีลักษณะเฉพาะเจาะจง</p>	<p>(๕)</p>	<p>๕</p>
<p>๕.๓ จำนวนวัตถุประสงค์มีความเหมาะสมกับโครงการ</p>	<p>การเขียนวัตถุประสงค์ควรต้องคำนึงถึง (๑)มีความเป็นไปได้และมีความเฉพาะเจาะจง ในการดำเนินงานตามโครงการ (๒)วัดและประเมินผลระดับของความสำเร็จได้ (๓) ระบุสิ่งที่ต้องการดำเนินงานอย่างชัดเจนและเฉพาะเจาะจงมากที่สุด และสามารถปฏิบัติได้ (๔) เป็นเหตุเป็นผลสอดคล้องกับความเป็นจริง (๕) ส่งผลต่อการบ่งบอกเวลาได้</p>	<p>(๕)</p>	<p>๕</p>
<p>๕.๔ เป้าหมาย (ผลผลิตของโครงการ) มีความชัดเจนนำไปสู่การตั้งงบประมาณได้ถูกต้อง</p>	<p>สภาพที่อยากให้เกิดขึ้นในอนาคตเป็นทิศทางที่ต้องไปให้ถึงเป้าหมายต้องชัดเจน สามารถระบุจำนวนเท่าไร กลุ่มเป้าหมายคืออะไร มีผลผลิตอย่างไร กลุ่มเป้าหมาย พื้นที่ดำเนินงาน และระยะเวลาดำเนินงาน อธิบายให้ชัดเจนว่าโครงการนี้จะทำที่ไหน เริ่มต้นในช่วงเวลาใดและจบลงเมื่อไหร่ ใครคือกลุ่มเป้าหมายของโครงการ หากกลุ่มเป้าหมายมีหลายกลุ่ม ให้บอกชัดเจนไปว่าใครคือกลุ่มเป้าหมายหลัก ใครคือกลุ่มเป้าหมายรอง</p>	<p>(๕)</p>	<p>๕</p>
<p>๕.๕ เป้าหมาย (ผลผลิตของโครงการ) มีความสอดคล้อง ต่อเนื่องกับระยะเวลาปี (๓ ปี)</p>	<p>การกำหนดเป้าหมายเพื่อการพัฒนาท้องถิ่นดำเนินการต่อเนื่องสามปี เพื่อให้เกิดการพัฒนาทั้งเชิงปริมาณ ( Quantity) เชิงคุณภาพ (Quality) ค่าใช้จ่าย (Cost) เวลา (Time)</p>	<p>(๓)</p>	<p>๓</p>
<p>๕.๖ งบประมาณมีความสอดคล้องกับเป้าหมาย (ผลผลิตของโครงการ)</p>	<p>งบประมาณโครงการพัฒนาจะต้องคำนึงถึงหลักสำคัญ ๕ ประการ จัดทำโครงการได้แก่ (๑) ความประหยัด ( Economy) (๒) ความมีประสิทธิภาพ ( Efficiency) (๓) ความมีประสิทธิภาพ ( Effectiveness) (๔) ความยุติธรรม (Equity) (๕) ความโปร่งใส (Transparency)</p>	<p>(๔)</p>	<p>๔</p>
<p>๕.๗ มีการประมาณการราคาถูกต้องตามหลักวิธีการงบประมาณ</p>	<p>การประมาณการราคาเพื่อการพัฒนาต้องให้สอดคล้องกับโครงการ ถูกต้องตามหลักวิชาการทางช่าง หลักของราคากลาง ราคากลางท้องถิ่น มีความโปร่งใสในการกำหนดราคาและตรวจสอบได้ในเชิงประจักษ์</p>	<p>(๕)</p>	<p>๕</p>
<p>๕.๘ มีงบประมาณที่ผ่านมา ๓ ปี ย้อนหลังตามความเป็นจริง</p>	<p>ต้องแสดงงบประมาณเพื่อการพัฒนา ๓ ปีย้อนหลังความเป็นจริง กรณีมี ๒ ปี ก็ให้แสดง ๒ ปี กรณีมี ๑ ปี ก็ให้แสดง ๑ ปี โครงการดังกล่าวเป็นโครงการเดียวกันกับโครงการที่ตั้งขึ้นเพื่อการพัฒนาในอนาคตที่กำหนดระยะเวลาไว้ ๓ ปี</p>	<p>(๓)</p>	<p>๓</p>
<p>๕.๙ โครงการแต่ละโครงการครอบคลุมระยะเวลา ๓ ปี ทุกโครงการ</p>	<p>โครงการพัฒนาที่ได้จัดทำไว้มีระยะเวลาและครอบคลุมทั้ง ๓ ปี ทุกโครงการ</p>	<p>(๕)</p>	<p>๕</p>

๕.๑๐ มีการกำหนดตัวชี้วัด (KPI) และสอดคล้องกับวัตถุประสงค์และผลที่คาดว่าจะได้รับ	มีการกำหนดดัชนีชี้วัดผลงาน ( Key Performance Indicator : KPI) ที่สามารถวัดได้ ( measurable) ใช้ออกประสิทธิผล ( effectiveness) ใช้ออกประสิทธิภาพ (efficiency) ได้	(๕)	๕
๕.๑๑ ตัวชี้วัด (KPI) วัดได้ถูกต้องตามหลักของการจัดทำโครงการ	ตัวชี้วัด (KPI) ทำกำหนดที่เกิดจากวัตถุประสงค์และผลที่คาดว่าจะได้รับ กำหนดการวัดอันเป็นเครื่องมือว่าโครงการบรรลุวัตถุประสงค์ของโครงการ อาจเป็นร้อยละ จำนวน เป็นต้น	(๔)	๔
๕.๑๒ ผลที่คาดว่าจะได้รับสอดคล้องกับวัตถุประสงค์	ผลที่ได้รับเป็นสิ่งที่เกิดขึ้นได้จริงจากการดำเนินการตามโครงการพัฒนา ซึ่งสอดคล้องกับวัตถุประสงค์ที่ตั้งไว้	(๕)	๕
๕.๑๓ ผลที่คาดว่าจะได้รับสอดคล้องกับวัตถุประสงค์	ผลที่ได้รับเป็นสิ่งที่เกิดขึ้นได้จริงจากการดำเนินการตามโครงการพัฒนา ซึ่งสอดคล้องกับวัตถุประสงค์ที่ตั้งไว้ การได้ผลหรือผลที่เกิดขึ้นจะต้องเท่ากับวัตถุประสงค์หรือมากกว่าวัตถุประสงค์		๓
๕.๑๔ หน่วยงานรับผิดชอบหลักสอดคล้องกับ แบบ ยท. ๐๓ และแบบ ยท. ๐๔	หน่วยงานที่รับผิดชอบหลักใน แบบ ยท. ๐๓ แบบ ยท. ๐๔ และ แบบ ผ. ๐๑ จะต้องถูกต้อง ตรงกัน ทุกยุทธศาสตร์ แนวทางการพัฒนาโครงการขององค์กรปกครองส่วนท้องถิ่น	(๓)	๓
<b>รวมคะแนน</b>		<b>๑๐๐</b>	<b>๑๐๐</b>

## โครงการสมทบกองทุนหลักประกันสุขภาพประชาชนในเขตเทศบาลตำบลน้ำใจ

<p><b>๕.โครงการพัฒนา</b> ๕.๑ ความชัดเจนของชื่อโครงการ</p>	<p>ควรประกอบด้วยข้อมูลดังนี้ เป็นโครงการที่มีวัตถุประสงค์สนองต่อแผนยุทธศาสตร์การพัฒนาขององค์กรปกครองส่วนท้องถิ่นและดำเนินการเพื่อให้การพัฒนาบรรลุตามวิสัยทัศน์ขององค์กรปกครองส่วนท้องถิ่นที่กำหนดไว้ ชื่อโครงการมีความชัดเจน มุ่งไปเรื่องใดเรื่องหนึ่ง อ่านแล้วเข้าใจได้ว่าจะพัฒนาอะไรในอนาคต</p>	<p style="text-align: center;"><b>๖๐</b> (๕)</p>	<p style="text-align: center;"><b>๕</b></p>
<p>๕.๒ กำหนดวัตถุประสงค์สอดคล้องกับโครงการ</p>	<p>มีวัตถุประสงค์ชัดเจน ( clear objective) โครงการต้องกำหนดวัตถุประสงค์สอดคล้องกับความเป็นมาของโครงการ สอดคล้องกับหลักการและเหตุผล วิธีการดำเนินงานต้องสอดคล้องกับวัตถุประสงค์ มีความเป็นไปได้อย่างชัดเจน มีลักษณะเฉพาะเจาะจง</p>	<p style="text-align: center;">(๕)</p>	<p style="text-align: center;"><b>๕</b></p>
<p>๕.๓ จำนวนวัตถุประสงค์มีความเหมาะสมกับโครงการ</p>	<p>การเขียนวัตถุประสงค์ควรต้องคำนึงถึง (๑)มีความเป็นไปได้อย่างชัดเจนและมีความเฉพาะเจาะจง ในการดำเนินงานตามโครงการ (๒)วัดและประเมินผลระดับของความสำเร็จได้ (๓) ระบุสิ่งที่ต้องการดำเนินงานอย่างชัดเจนและเฉพาะเจาะจงมากที่สุด และสามารถปฏิบัติได้ (๔) เป็นเหตุเป็นผลสอดคล้องกับความเป็นจริง (๕) ส่งผลต่อการบ่งบอกเวลาได้</p>	<p style="text-align: center;">(๕)</p>	<p style="text-align: center;"><b>๕</b></p>
<p>๕.๔ เป้าหมาย (ผลผลิตของโครงการ) มีความชัดเจนนำไปสู่การตั้งงบประมาณได้ถูกต้อง</p>	<p>สภาพที่อยากให้เกิดขึ้นในอนาคตเป็นทิศทางที่ต้องไปให้ถึงเป้าหมายต้องชัดเจน สามารถระบุจำนวนเท่าไร กลุ่มเป้าหมายคืออะไร มีผลผลิตอย่างไร กลุ่มเป้าหมาย พื้นที่ดำเนินงาน และระยะเวลาดำเนินงาน อธิบายให้ชัดเจนว่าโครงการนี้จะทำที่ไหน เริ่มต้นในช่วงเวลาใดและจบลงเมื่อไหร่ ใครคือกลุ่มเป้าหมายของโครงการ หากกลุ่มเป้าหมายมีหลายกลุ่ม ให้บอกชัดเจนไปว่าใครคือกลุ่มเป้าหมายหลัก ใครคือกลุ่มเป้าหมายรอง</p>	<p style="text-align: center;">(๕)</p>	<p style="text-align: center;"><b>๕</b></p>
<p>๕.๕ เป้าหมาย (ผลผลิตของโครงการ) มีความสอดคล้อง ต่อเนื่องกับระยะเวลาปี (๓ ปี)</p>	<p>การกำหนดเป้าหมายเพื่อการพัฒนาท้องถิ่นดำเนินการต่อเนื่องสามปี เพื่อให้เกิดการพัฒนาทั้งเชิงปริมาณ ( Quantity) เชิงคุณภาพ (Quality) ค่าใช้จ่าย (Cost) เวลา (Time)</p>	<p style="text-align: center;">(๓)</p>	<p style="text-align: center;"><b>๓</b></p>
<p>๕.๖ งบประมาณมีความสอดคล้องกับเป้าหมาย (ผลผลิตของโครงการ)</p>	<p>งบประมาณโครงการพัฒนาจะต้องคำนึงถึงหลักสำคัญ ๕ ประการ จัดทำโครงการได้แก่ (๑) ความประหยัด ( Economy) (๒) ความมีประสิทธิภาพ ( Efficiency) (๓) ความมีประสิทธิภาพ ( Effectiveness) (๔) ความยุติธรรม (Equity) (๕) ความโปร่งใส (Transparency)</p>	<p style="text-align: center;">(๔)</p>	<p style="text-align: center;"><b>๔</b></p>
<p>๕.๗ มีการประมาณการราคาถูกต้องตามหลักวิธีการงบประมาณ</p>	<p>การประมาณการราคาเพื่อการพัฒนาต้องให้สอดคล้องกับโครงการ ถูกต้องตามหลักวิชาการทางช่าง หลักของราคากลาง ราคากลางท้องถิ่น มีความโปร่งใสในการกำหนดราคาและตรวจสอบได้ในเชิงประจักษ์</p>	<p style="text-align: center;">(๕)</p>	<p style="text-align: center;"><b>๕</b></p>
<p>๕.๘ มีงบประมาณที่ผ่านมา ๓ ปี ย้อนหลังตามความเป็นจริง</p>	<p>ต้องแสดงงบประมาณเพื่อการพัฒนา ๓ ปีย้อนหลังความเป็นจริง กรณีมี ๒ ปี ก็ให้แสดง ๒ ปี กรณีมี ๑ ปี ก็ให้แสดง ๑ ปี โครงการดังกล่าวเป็นโครงการเดียวกันกับโครงการที่ตั้งขึ้นเพื่อการพัฒนาในอนาคตที่กำหนดระยะเวลาไว้ ๓ ปี</p>	<p style="text-align: center;">(๓)</p>	<p style="text-align: center;"><b>๓</b></p>
<p>๕.๙ โครงการแต่ละโครงการครอบคลุมระยะเวลา ๓ ปี ทุกโครงการ</p>	<p>โครงการพัฒนาที่ได้จัดทำไว้มีระยะเวลาและครอบคลุมทั้ง ๓ ปี ทุกโครงการ</p>	<p style="text-align: center;">(๕)</p>	<p style="text-align: center;"><b>๕</b></p>

๕.๑๐ มีการกำหนดตัวชี้วัด (KPI) และสอดคล้องกับวัตถุประสงค์และผลที่คาดว่าจะได้รับ	มีการกำหนดดัชนีชี้วัดผลงาน ( Key Performance Indicator : KPI) ที่สามารถวัดได้ ( measurable) ใช้บอกประสิทธิผล ( effectiveness) ใช้บอกประสิทธิภาพ (efficiency) ได้	(๕)	๕
๕.๑๑ ตัวชี้วัด (KPI) วัดได้ถูกต้องตามหลักของการจัดทำโครงการ	ตัวชี้วัด (KPI) ทำกำหนดที่เกิดจากวัตถุประสงค์และผลที่คาดว่าจะได้รับ กำหนดการวัดอันเป็นเครื่องมือว่าโครงการบรรลุวัตถุประสงค์ของโครงการ อาจเป็นร้อยละ จำนวน เป็นต้น	(๔)	๔
๕.๑๒ ผลที่คาดว่าจะได้รับสอดคล้องกับวัตถุประสงค์	ผลที่ได้รับเป็นสิ่งที่เกิดขึ้นได้จริงจากการดำเนินการตามโครงการพัฒนา ซึ่งสอดคล้องกับวัตถุประสงค์ที่ตั้งไว้	(๕)	๕
๕.๑๓ ผลที่คาดว่าจะได้รับสอดคล้องกับวัตถุประสงค์	ผลที่ได้รับเป็นสิ่งที่เกิดขึ้นได้จริงจากการดำเนินการตามโครงการพัฒนา ซึ่งสอดคล้องกับวัตถุประสงค์ที่ตั้งไว้ การได้ผลหรือผลที่เกิดขึ้นจะต้องเท่ากับวัตถุประสงค์หรือมากกว่าวัตถุประสงค์		๓
๕.๑๔ หน่วยงานรับผิดชอบหลักสอดคล้องกับ แบบ ยท. ๐๓ และแบบ ยท. ๐๔	หน่วยงานที่รับผิดชอบหลักใน แบบ ยท. ๐๓ แบบ ยท. ๐๔ และ แบบ ผ. ๐๑ จะต้องถูกต้อง ตรงกัน ทุกยุทธศาสตร์ แนวทางการพัฒนาโครงการขององค์กรปกครองส่วนท้องถิ่น	(๓)	๓
<b>รวมคะแนน</b>		<b>๑๐๐</b>	<b>๑๐๐</b>

## โครงการอุดหนุนอาหารกลางวันสำหรับเด็กนักเรียนในโรงเรียน

<p><b>๕.โครงการพัฒนา</b> ๕.๑ ความชัดเจนของชื่อโครงการ</p>	<p>ควรประกอบด้วยข้อมูลดังนี้ เป็นโครงการที่มีวัตถุประสงค์สนองต่อแผนยุทธศาสตร์การพัฒนาขององค์กรปกครองส่วนท้องถิ่นและดำเนินการเพื่อให้การพัฒนาบรรลุตามวิสัยทัศน์ขององค์กรปกครองส่วนท้องถิ่นที่กำหนดไว้ ชื่อโครงการมีความชัดเจน มุ่งไปเรื่องใดเรื่องหนึ่ง อ่านแล้วเข้าใจได้ว่าจะพัฒนาอะไรในอนาคต</p>	<p style="text-align: center;"><b>๖๐</b> (๕)</p>	<p style="text-align: center;"><b>๕</b></p>
<p>๕.๒ กำหนดวัตถุประสงค์สอดคล้องกับโครงการ</p>	<p>มีวัตถุประสงค์ชัดเจน ( clear objective) โครงการต้องกำหนดวัตถุประสงค์สอดคล้องกับความเป็นมาของโครงการ สอดคล้องกับหลักการและเหตุผล วิธีการดำเนินงานต้องสอดคล้องกับวัตถุประสงค์ มีความเป็นไปได้อย่างชัดเจน มีลักษณะเฉพาะเจาะจง</p>	<p style="text-align: center;">(๕)</p>	<p style="text-align: center;"><b>๕</b></p>
<p>๕.๓ จำนวนวัตถุประสงค์มีความเหมาะสมกับโครงการ</p>	<p>การเขียนวัตถุประสงค์ควรต้องคำนึงถึง (๑)มีความเป็นไปได้อย่างชัดเจนและมีความเฉพาะเจาะจง ในการดำเนินงานตามโครงการ (๒)วัดและประเมินผลระดับของความสำเร็จได้ (๓) ระบุสิ่งที่ต้องการดำเนินงานอย่างชัดเจนและเฉพาะเจาะจงมากที่สุด และสามารถปฏิบัติได้ (๔) เป็นเหตุเป็นผลสอดคล้องกับความเป็นจริง (๕) ส่งผลต่อการบ่งบอกเวลาได้</p>	<p style="text-align: center;">(๕)</p>	<p style="text-align: center;"><b>๕</b></p>
<p>๕.๔ เป้าหมาย (ผลผลิตของโครงการ) มีความชัดเจนนำไปสู่การตั้งงบประมาณได้ถูกต้อง</p>	<p>สภาพที่อยากให้เกิดขึ้นในอนาคตเป็นทิศทางที่ต้องไปให้ถึงเป้าหมายต้องชัดเจน สามารถระบุจำนวนเท่าไร กลุ่มเป้าหมายคืออะไร มีผลผลิตอย่างไร กลุ่มเป้าหมาย พื้นที่ดำเนินงาน และระยะเวลาดำเนินงาน อธิบายให้ชัดเจนว่าโครงการนี้จะทำที่ไหน เริ่มต้นในช่วงเวลาใดและจบลงเมื่อไหร่ ใครคือกลุ่มเป้าหมายของโครงการ หากกลุ่มเป้าหมายมีหลายกลุ่ม ให้บอกชัดเจนไปว่าใครคือกลุ่มเป้าหมายหลัก ใครคือกลุ่มเป้าหมายรอง</p>	<p style="text-align: center;">(๕)</p>	<p style="text-align: center;"><b>๕</b></p>
<p>๕.๕ เป้าหมาย (ผลผลิตของโครงการ) มีความสอดคล้อง ต่อเนื่องกับระยะเวลาปี (๓ ปี)</p>	<p>การกำหนดเป้าหมายเพื่อการพัฒนาท้องถิ่นดำเนินการต่อเนื่องสามปี เพื่อให้เกิดการพัฒนาทั้งเชิงปริมาณ ( Quantity) เชิงคุณภาพ (Quality) ค่าใช้จ่าย (Cost) เวลา (Time)</p>	<p style="text-align: center;">(๓)</p>	<p style="text-align: center;"><b>๓</b></p>
<p>๕.๖ งบประมาณมีความสอดคล้องกับเป้าหมาย (ผลผลิตของโครงการ)</p>	<p>งบประมาณโครงการพัฒนาจะต้องคำนึงถึงหลักสำคัญ ๕ ประการ จัดทำโครงการได้แก่ (๑) ความประหยัด ( Economy) (๒) ความมีประสิทธิภาพ ( Efficiency) (๓) ความมีประสิทธิภาพ ( Effectiveness) (๔) ความยุติธรรม (Equity) (๕) ความโปร่งใส (Transparency)</p>	<p style="text-align: center;">(๔)</p>	<p style="text-align: center;"><b>๔</b></p>
<p>๕.๗ มีการประมาณการราคาถูกต้องตามหลักวิธีการงบประมาณ</p>	<p>การประมาณการราคาเพื่อการพัฒนาต้องให้สอดคล้องกับโครงการ ถูกต้องตามหลักวิชาการทางช่าง หลักของราคากลาง ราคากลางท้องถิ่น มีความโปร่งใสในการกำหนดราคาและตรวจสอบได้ในเชิงประจักษ์</p>	<p style="text-align: center;">(๕)</p>	<p style="text-align: center;"><b>๕</b></p>
<p>๕.๘ มีงบประมาณที่ผ่านมา ๓ ปี ย้อนหลังตามความเป็นจริง</p>	<p>ต้องแสดงงบประมาณเพื่อการพัฒนา ๓ ปีย้อนหลังความเป็นจริง กรณีมี ๒ ปี ก็ให้แสดง ๒ ปี กรณีมี ๑ ปี ก็ให้แสดง ๑ ปี โครงการดังกล่าวเป็นโครงการเดียวกันกับโครงการที่ตั้งขึ้นเพื่อการพัฒนาในอนาคตที่กำหนดระยะเวลาไว้ ๓ ปี</p>	<p style="text-align: center;">(๓)</p>	<p style="text-align: center;"><b>๓</b></p>
<p>๕.๙ โครงการแต่ละโครงการครอบคลุมระยะเวลา ๓ ปี ทุกโครงการ</p>	<p>โครงการพัฒนาที่ได้จัดทำไว้มีระยะเวลาและครอบคลุมทั้ง ๓ ปี ทุกโครงการ</p>	<p style="text-align: center;">(๕)</p>	<p style="text-align: center;"><b>๕</b></p>



๕.๑๐ มีการกำหนดตัวชี้วัด (KPI) และสอดคล้องกับวัตถุประสงค์และผลที่คาดว่าจะได้รับ	มีการกำหนดดัชนีชี้วัดผลงาน ( Key Performance Indicator : KPI) ที่สามารถวัดได้ ( measurable) ใช้บอกประสิทธิผล ( effectiveness) ใช้บอกประสิทธิภาพ (efficiency) ได้	(๕)	๕
๕.๑๑ ตัวชี้วัด (KPI) วัดได้ถูกต้องตามหลักของการจัดทำโครงการ	ตัวชี้วัด (KPI) ทำกำหนดที่เกิดจากวัตถุประสงค์และผลที่คาดว่าจะได้รับ กำหนดการวัดอันเป็นเครื่องมือว่าโครงการบรรลุวัตถุประสงค์ของโครงการ อาจเป็นร้อยละ จำนวน เป็นต้น	(๔)	๔
๕.๑๒ ผลที่คาดว่าจะได้รับสอดคล้องกับวัตถุประสงค์	ผลที่ได้รับเป็นสิ่งที่เกิดขึ้นได้จริงจากการดำเนินการตามโครงการพัฒนา ซึ่งสอดคล้องกับวัตถุประสงค์ที่ตั้งไว้	(๕)	๕
๕.๑๓ ผลที่คาดว่าจะได้รับสอดคล้องกับวัตถุประสงค์	ผลที่ได้รับเป็นสิ่งที่เกิดขึ้นได้จริงจากการดำเนินการตามโครงการพัฒนา ซึ่งสอดคล้องกับวัตถุประสงค์ที่ตั้งไว้ การได้ผลหรือผลที่เกิดขึ้นจะต้องเท่ากับวัตถุประสงค์หรือมากกว่าวัตถุประสงค์		๓
๕.๑๔ หน่วยงานรับผิดชอบหลักสอดคล้องกับ แบบ ยท. ๐๓ และแบบ ยท. ๐๔	หน่วยงานที่รับผิดชอบหลักใน แบบ ยท. ๐๓ แบบ ยท. ๐๔ และ แบบ ผ. ๐๑ จะต้องถูกต้อง ตรงกัน ทุกยุทธศาสตร์ แนวทางการพัฒนาโครงการขององค์กรปกครองส่วนท้องถิ่น	(๓)	๓
<b>รวมคะแนน</b>		<b>๑๐๐</b>	<b>๑๐๐</b>

โครงการสนับสนุนค่าใช้จ่ายสถานศึกษา (ศูนย์พัฒนาเด็กเล็ก) ๕ โครงการ

<p>๕.โครงการพัฒนา</p> <p>๕.๑ ความชัดเจนของชื่อโครงการ</p>	<p>ควรประกอบด้วยข้อมูลดังนี้</p> <p>เป็นโครงการที่มีวัตถุประสงค์สนองต่อแผนยุทธศาสตร์การพัฒนาขององค์กรปกครองส่วนท้องถิ่นและดำเนินการเพื่อให้การพัฒนาบรรลุตามวิสัยทัศน์ขององค์กรปกครองส่วนท้องถิ่นที่กำหนดไว้ ชื่อโครงการมีความชัดเจน มุ่งไปเรื่องใดเรื่องหนึ่ง อ่านแล้วเข้าใจได้ว่าจะพัฒนาอะไรในอนาคต</p>	<p>๖๐</p> <p>(๕)</p>	<p>๕</p>
<p>๕.๒ กำหนดวัตถุประสงค์สอดคล้องกับโครงการ</p>	<p>มีวัตถุประสงค์ชัดเจน ( clear objective) โครงการต้องกำหนดวัตถุประสงค์สอดคล้องกับความเป็นมาของโครงการ สอดคล้องกับหลักการและเหตุผล วิธีการดำเนินงานต้องสอดคล้องกับวัตถุประสงค์ มีความเป็นไปได้อย่างชัดเจน มีลักษณะเฉพาะเจาะจง</p>	<p>(๕)</p>	<p>๕</p>
<p>๕.๓ จำนวนวัตถุประสงค์มีความเหมาะสมกับโครงการ</p>	<p>การเขียนวัตถุประสงค์ควรต้องคำนึงถึง (๑)มีความเป็นไปได้อย่างชัดเจนและมีความเฉพาะเจาะจง ในการดำเนินงานตามโครงการ (๒)วัดและประเมินผลระดับของความสำเร็จได้ (๓) ระบุสิ่งที่ต้องการดำเนินงานอย่างชัดเจนและเฉพาะเจาะจงมากที่สุด และสามารถปฏิบัติได้ (๔) เป็นเหตุเป็นผลสอดคล้องกับความเป็นจริง (๕) ส่งผลต่อการบ่งบอกเวลาได้</p>	<p>(๕)</p>	<p>๕</p>
<p>๕.๔ เป้าหมาย (ผลผลิตของโครงการ) มีความชัดเจนนำไปสู่การตั้งงบประมาณได้ถูกต้อง</p>	<p>สภาพที่อยากให้เกิดขึ้นในอนาคตเป็นทิศทางที่ต้องไปให้ถึงเป้าหมายต้องชัดเจน สามารถระบุจำนวนเท่าไร กลุ่มเป้าหมายคืออะไร มีผลผลิตอย่างไร กลุ่มเป้าหมาย พื้นที่ดำเนินงาน และระยะเวลาดำเนินงาน อธิบายให้ชัดเจนว่าโครงการนี้จะทำที่ไหน เริ่มต้นในช่วงเวลาใดและจบลงเมื่อไหร่ ใครคือกลุ่มเป้าหมายของโครงการ หากกลุ่มเป้าหมายมีหลายกลุ่ม ให้บอกชัดเจนไปว่าใครคือกลุ่มเป้าหมายหลัก ใครคือกลุ่มเป้าหมายรอง</p>	<p>(๕)</p>	<p>๕</p>
<p>๕.๕ เป้าหมาย (ผลผลิตของโครงการ) มีความสอดคล้อง ต่อเนื่องกับระยะเวลาปี (๓ ปี)</p>	<p>การกำหนดเป้าหมายเพื่อการพัฒนาท้องถิ่นดำเนินการต่อเนื่องสามปี เพื่อให้เกิดการพัฒนาทั้งเชิงปริมาณ ( Quantity) เชิงคุณภาพ (Quality) ค่าใช้จ่าย (Cost) เวลา (Time)</p>	<p>(๓)</p>	<p>๓</p>
<p>๕.๖ งบประมาณมีความสอดคล้องกับเป้าหมาย (ผลผลิตของโครงการ)</p>	<p>งบประมาณโครงการพัฒนาจะต้องคำนึงถึงหลักสำคัญ ๕ ประการ จัดทำโครงการได้แก่ (๑) ความประหยัด ( Economy) (๒) ความมีประสิทธิภาพ ( Efficiency) (๓) ความมีประสิทธิภาพ ( Effectiveness) (๔) ความยุติธรรม (Equity) (๕) ความโปร่งใส (Transparency)</p>	<p>(๔)</p>	<p>๔</p>
<p>๕.๗ มีการประมาณการราคาถูกต้องตามหลักวิธีการงบประมาณ</p>	<p>การประมาณการราคาเพื่อการพัฒนาต้องให้สอดคล้องกับโครงการ ถูกต้องตามหลักวิชาการทางช่าง หลักของราคากลาง ราคากลางท้องถิ่น มีความโปร่งใสในการกำหนดราคาและตรวจสอบได้ในเชิงประจักษ์</p>	<p>(๕)</p>	<p>๕</p>
<p>๕.๘ มีงบประมาณที่ผ่านมา ๓ ปี ย้อนหลังตามความเป็นจริง</p>	<p>ต้องแสดงงบประมาณเพื่อการพัฒนา ๓ ปีย้อนหลังความเป็นจริง กรณีมี ๒ ปี ก็ให้แสดง ๒ ปี กรณีมี ๑ ปี ก็ให้แสดง ๑ ปี โครงการดังกล่าวเป็นโครงการเดียวกันกับโครงการที่ตั้งขึ้นเพื่อการพัฒนาในอนาคตที่กำหนดระยะเวลาไว้ ๓ ปี</p>	<p>(๓)</p>	<p>๓</p>
<p>๕.๙ โครงการแต่ละโครงการครอบคลุมระยะเวลา ๓ ปี ทุกโครงการ</p>	<p>โครงการพัฒนาที่ได้จัดทำไว้มีระยะเวลาและครอบคลุมทั้ง ๓ ปี ทุกโครงการ</p>	<p>(๕)</p>	<p>๕</p>

๕.๑๐ มีการกำหนดตัวชี้วัด (KPI) และสอดคล้องกับวัตถุประสงค์และผลที่คาดว่าจะได้รับ	มีการกำหนดดัชนีชี้วัดผลงาน ( Key Performance Indicator : KPI) ที่สามารถวัดได้ ( measurable) ใช้บอกประสิทธิผล ( effectiveness) ใช้บอกประสิทธิภาพ (efficiency) ได้	(๕)	๕
๕.๑๑ ตัวชี้วัด (KPI) วัดได้ถูกต้องตามหลักของการจัดทำโครงการ	ตัวชี้วัด (KPI) ทำกำหนดที่เกิดจากวัตถุประสงค์และผลที่คาดว่าจะได้รับ กำหนดการวัดอันเป็นเครื่องมือว่าโครงการบรรลุวัตถุประสงค์ของโครงการ อาจเป็นร้อยละ จำนวน เป็นต้น	(๔)	๔
๕.๑๒ ผลที่คาดว่าจะได้รับสอดคล้องกับวัตถุประสงค์	ผลที่ได้รับเป็นสิ่งที่เกิดขึ้นได้จริงจากการดำเนินการตามโครงการพัฒนา ซึ่งสอดคล้องกับวัตถุประสงค์ที่ตั้งไว้	(๕)	๕
๕.๑๓ ผลที่คาดว่าจะได้รับสอดคล้องกับวัตถุประสงค์	ผลที่ได้รับเป็นสิ่งที่เกิดขึ้นได้จริงจากการดำเนินการตามโครงการพัฒนา ซึ่งสอดคล้องกับวัตถุประสงค์ที่ตั้งไว้ การได้ผลหรือผลที่เกิดขึ้นจะต้องเท่ากับวัตถุประสงค์หรือมากกว่าวัตถุประสงค์		๓
๕.๑๔ หน่วยงานรับผิดชอบหลักสอดคล้องกับ แบบ ยท. ๐๓ และแบบ ยท. ๐๔	หน่วยงานที่รับผิดชอบหลักใน แบบ ยท. ๐๓ แบบ ยท. ๐๔ และ แบบ ผ. ๐๑ จะต้องถูกต้อง ตรงกัน ทุกยุทธศาสตร์ แนวทางการพัฒนาโครงการขององค์กรปกครองส่วนท้องถิ่น	(๓)	๓
<b>รวมคะแนน</b>		<b>๑๐๐</b>	<b>๑๐๐</b>

## โครงการจัดงานวันเด็กแห่งชาติ

<p><b>๕.โครงการพัฒนา</b> ๕.๑ ความชัดเจนของชื่อโครงการ</p>	<p>ควรประกอบด้วยข้อมูลดังนี้ เป็นโครงการที่มีวัตถุประสงค์สนองต่อแผนยุทธศาสตร์การพัฒนาขององค์กรปกครองส่วนท้องถิ่นและดำเนินการเพื่อให้การพัฒนาบรรลุตามวิสัยทัศน์ขององค์กรปกครองส่วนท้องถิ่นที่กำหนดไว้ ชื่อโครงการมีความชัดเจน มุ่งไปเรื่องใดเรื่องหนึ่ง อ่านแล้วเข้าใจได้ว่าจะพัฒนาอะไรในอนาคต</p>	<p>๖๐ (๕)</p>	<p>๕</p>
<p>๕.๒ กำหนดวัตถุประสงค์สอดคล้องกับโครงการ</p>	<p>มีวัตถุประสงค์ชัดเจน ( clear objective) โครงการต้องกำหนดวัตถุประสงค์สอดคล้องกับความเป็นมาของโครงการ สอดคล้องกับหลักการและเหตุผล วิธีการดำเนินงานต้องสอดคล้องกับวัตถุประสงค์ มีความเป็นไปได้ชัดเจน มีลักษณะเฉพาะเจาะจง</p>	<p>(๕)</p>	<p>๕</p>
<p>๕.๓ จำนวนวัตถุประสงค์มีความเหมาะสมกับโครงการ</p>	<p>การเขียนวัตถุประสงค์ควรต้องคำนึงถึง (๑)มีความเป็นไปได้และมีความเฉพาะเจาะจง ในการดำเนินงานตามโครงการ (๒)วัดและประเมินผลระดับของความสำเร็จได้ (๓) ระบุสิ่งที่ต้องการดำเนินงานอย่างชัดเจนและเฉพาะเจาะจงมากที่สุด และสามารถปฏิบัติได้ (๔) เป็นเหตุเป็นผลสอดคล้องกับความเป็นจริง (๕) ส่งผลต่อการบ่งบอกเวลาได้</p>	<p>(๕)</p>	<p>๕</p>
<p>๕.๔ เป้าหมาย (ผลผลิตของโครงการ) มีความชัดเจนนำไปสู่การตั้งงบประมาณได้ถูกต้อง</p>	<p>สภาพที่อยากให้เกิดขึ้นในอนาคตเป็นทิศทางที่ต้องไปให้ถึงเป้าหมายต้องชัดเจน สามารถระบุจำนวนเท่าไร กลุ่มเป้าหมายคืออะไร มีผลผลิตอย่างไร กลุ่มเป้าหมาย พื้นที่ดำเนินงาน และระยะเวลาดำเนินงาน อธิบายให้ชัดเจนว่าโครงการนี้จะทำที่ไหน เริ่มต้นในช่วงเวลาใดและจบลงเมื่อไหร่ ใครคือกลุ่มเป้าหมายของโครงการ หากกลุ่มเป้าหมายมีหลายกลุ่ม ให้บอกชัดเจนไปว่าใครคือกลุ่มเป้าหมายหลัก ใครคือกลุ่มเป้าหมายรอง</p>	<p>(๕)</p>	<p>๕</p>
<p>๕.๕ เป้าหมาย (ผลผลิตของโครงการ) มีความสอดคล้อง ต่อเนื่องกับระยะเวลาปี (๓ ปี)</p>	<p>การกำหนดเป้าหมายเพื่อการพัฒนาท้องถิ่นดำเนินการต่อเนื่องสามปี เพื่อให้เกิดการพัฒนาทั้งเชิงปริมาณ ( Quantity) เชิงคุณภาพ (Quality) ค่าใช้จ่าย (Cost) เวลา (Time)</p>	<p>(๓)</p>	<p>๓</p>
<p>๕.๖ งบประมาณมีความสอดคล้องกับเป้าหมาย (ผลผลิตของโครงการ)</p>	<p>งบประมาณโครงการพัฒนาจะต้องคำนึงถึงหลักสำคัญ ๕ ประการ จัดทำโครงการได้แก่ (๑) ความประหยัด ( Economy) (๒) ความมีประสิทธิภาพ ( Efficiency) (๓) ความมีประสิทธิภาพ ( Effectiveness) (๔) ความยุติธรรม (Equity) (๕) ความโปร่งใส (Transparency)</p>	<p>(๔)</p>	<p>๔</p>
<p>๕.๗ มีการประมาณการราคาถูกต้องตามหลักวิธีการงบประมาณ</p>	<p>การประมาณการราคาเพื่อการพัฒนาต้องให้สอดคล้องกับโครงการ ถูกต้องตามหลักวิชาการทางช่าง หลักของราคากลาง ราคากลางท้องถิ่น มีความโปร่งใสในการกำหนดราคาและตรวจสอบได้ในเชิงประจักษ์</p>	<p>(๕)</p>	<p>๕</p>
<p>๕.๘ มีงบประมาณที่ผ่านมา ๓ ปี ย้อนหลังตามความเป็นจริง</p>	<p>ต้องแสดงงบประมาณเพื่อการพัฒนา ๓ ปีย้อนหลังความเป็นจริง กรณีมี ๒ ปี ก็ให้แสดง ๒ ปี กรณีมี ๑ ปี ก็ให้แสดง ๑ ปี โครงการดังกล่าวเป็นโครงการเดียวกันกับโครงการที่ตั้งขึ้นเพื่อการพัฒนาในอนาคตที่กำหนดระยะเวลาไว้ ๓ ปี</p>	<p>(๓)</p>	<p>๓</p>
<p>๕.๙ โครงการแต่ละโครงการครอบคลุมระยะเวลา ๓ ปี ทุกโครงการ</p>	<p>โครงการพัฒนาที่ได้จัดทำไว้มีระยะเวลาและครอบคลุมทั้ง ๓ ปี ทุกโครงการ</p>	<p>(๕)</p>	<p>๕</p>

๕.๑๐ มีการกำหนดตัวชี้วัด (KPI) และสอดคล้องกับวัตถุประสงค์และผลที่คาดว่าจะได้รับ	มีการกำหนดดัชนีชี้วัดผลงาน ( Key Performance Indicator : KPI) ที่สามารถวัดได้ ( measurable) ใช้บอกประสิทธิผล ( effectiveness) ใช้บอกประสิทธิภาพ (efficiency) ได้	(๕)	๕
๕.๑๑ ตัวชี้วัด (KPI) วัดได้ถูกต้องตามหลักของการจัดทำโครงการ	ตัวชี้วัด (KPI) ทำกำหนดที่เกิดจากวัตถุประสงค์และผลที่คาดว่าจะได้รับ กำหนดการวัดอันเป็นเครื่องมือว่าโครงการบรรลุวัตถุประสงค์ของโครงการ อาจเป็นร้อยละ จำนวน เป็นต้น	(๔)	๔
๕.๑๒ ผลที่คาดว่าจะได้รับสอดคล้องกับวัตถุประสงค์	ผลที่ได้รับเป็นสิ่งที่เกิดขึ้นได้จริงจากการดำเนินการตามโครงการพัฒนา ซึ่งสอดคล้องกับวัตถุประสงค์ที่ตั้งไว้	(๕)	๕
๕.๑๓ ผลที่คาดว่าจะได้รับสอดคล้องกับวัตถุประสงค์	ผลที่ได้รับเป็นสิ่งที่เกิดขึ้นได้จริงจากการดำเนินการตามโครงการพัฒนา ซึ่งสอดคล้องกับวัตถุประสงค์ที่ตั้งไว้ การได้ผลหรือผลที่เกิดขึ้นจะต้องเท่ากับวัตถุประสงค์หรือมากกว่าวัตถุประสงค์		๓
๕.๑๔ หน่วยงานรับผิดชอบหลักสอดคล้องกับ แบบ ยท. ๐๓ และแบบ ยท. ๐๔	หน่วยงานที่รับผิดชอบหลักใน แบบ ยท. ๐๓ แบบ ยท. ๐๔ และ แบบ ผ. ๐๑ จะต้องถูกต้อง ตรงกัน ทุกยุทธศาสตร์ แนวทางการพัฒนาโครงการขององค์กรปกครองส่วนท้องถิ่น	(๓)	๓
<b>รวมคะแนน</b>		<b>๑๐๐</b>	<b>๑๐๐</b>

## โครงการสนับสนุนการจัดรัฐพิธีของอำเภอ

<p>๕.โครงการพัฒนา</p> <p>๕.๑ ความชัดเจนของชื่อโครงการ</p>	<p>ควรประกอบด้วยข้อมูลดังนี้</p> <p>เป็นโครงการที่มีวัตถุประสงค์สนองต่อแผนยุทธศาสตร์การพัฒนาขององค์กรปกครองส่วนท้องถิ่นและดำเนินการเพื่อให้การพัฒนาบรรลุตามวิสัยทัศน์ขององค์กรปกครองส่วนท้องถิ่นที่กำหนดไว้ ชื่อโครงการมีความชัดเจน มุ่งไปเรื่องใดเรื่องหนึ่ง อ่านแล้วเข้าใจได้ว่าจะพัฒนาอะไรในอนาคต</p>	<p>๖๐</p> <p>(๕)</p>	<p>๕</p>
<p>๕.๒ กำหนดวัตถุประสงค์สอดคล้องกับโครงการ</p>	<p>มีวัตถุประสงค์ชัดเจน ( clear objective) โครงการต้องกำหนดวัตถุประสงค์สอดคล้องกับความเป็นมาของโครงการ สอดคล้องกับหลักการและเหตุผล วิธีการดำเนินงานต้องสอดคล้องกับวัตถุประสงค์ มีความเป็นไปได้ชัดเจน มีลักษณะเฉพาะเจาะจง</p>	<p>(๕)</p>	<p>๕</p>
<p>๕.๓ จำนวนวัตถุประสงค์มีความเหมาะสมกับโครงการ</p>	<p>การเขียนวัตถุประสงค์ควรต้องคำนึงถึง (๑)มีความเป็นไปได้และมีความเฉพาะเจาะจง ในการดำเนินงานตามโครงการ (๒)วัดและประเมินผลระดับของความสำเร็จได้ (๓) ระบุสิ่งที่ต้องการดำเนินงานอย่างชัดเจนและเฉพาะเจาะจงมากที่สุด และสามารถปฏิบัติได้ (๔) เป็นเหตุเป็นผลสอดคล้องกับความเป็นจริง (๕) ส่งผลต่อการบ่งบอกเวลาได้</p>	<p>(๕)</p>	<p>๕</p>
<p>๕.๔ เป้าหมาย (ผลผลิตของโครงการ) มีความชัดเจนนำไปสู่การตั้งงบประมาณได้ถูกต้อง</p>	<p>สภาพที่อยากให้เกิดขึ้นในอนาคตเป็นทิศทางที่ต้องไปให้ถึงเป้าหมายต้องชัดเจน สามารถระบุจำนวนเท่าไร กลุ่มเป้าหมายคืออะไร มีผลผลิตอย่างไร กลุ่มเป้าหมาย พื้นที่ดำเนินงาน และระยะเวลาดำเนินงาน อธิบายให้ชัดเจนว่าโครงการนี้จะทำที่ไหน เริ่มต้นในช่วงเวลาใดและจบลงเมื่อไหร่ ใครคือกลุ่มเป้าหมายของโครงการ หากกลุ่มเป้าหมายมีหลายกลุ่ม ให้บอกชัดเจนไปว่าใครคือกลุ่มเป้าหมายหลัก ใครคือกลุ่มเป้าหมายรอง</p>	<p>(๕)</p>	<p>๕</p>
<p>๕.๕ เป้าหมาย (ผลผลิตของโครงการ) มีความสอดคล้อง ต่อเนื่องกับระยะเวลาปี (๓ ปี)</p>	<p>การกำหนดเป้าหมายเพื่อการพัฒนาท้องถิ่นดำเนินการต่อเนื่องสามปี เพื่อให้เกิดการพัฒนาทั้งเชิงปริมาณ ( Quantity) เชิงคุณภาพ (Quality) ค่าใช้จ่าย (Cost) เวลา (Time)</p>	<p>(๓)</p>	<p>๓</p>
<p>๕.๖ งบประมาณมีความสอดคล้องกับเป้าหมาย (ผลผลิตของโครงการ)</p>	<p>งบประมาณโครงการพัฒนาจะต้องคำนึงถึงหลักสำคัญ ๕ ประการ จัดทำโครงการได้แก่ (๑) ความประหยัด ( Economy) (๒) ความมีประสิทธิภาพ ( Efficiency) (๓) ความมีประสิทธิภาพ ( Effectiveness) (๔) ความยุติธรรม (Equity) (๕) ความโปร่งใส (Transparency)</p>	<p>(๔)</p>	<p>๔</p>
<p>๕.๗ มีการประมาณการราคาถูกต้องตามหลักวิธีการงบประมาณ</p>	<p>การประมาณการราคาเพื่อการพัฒนาต้องให้สอดคล้องกับโครงการ ถูกต้องตามหลักวิชาการทางช่าง หลักของราคากลาง ราคากลางท้องถิ่น มีความโปร่งใสในการกำหนดราคาและตรวจสอบได้ในเชิงประจักษ์</p>	<p>(๕)</p>	<p>๕</p>
<p>๕.๘ มีงบประมาณที่ผ่านมา ๓ ปี ย้อนหลังตามความเป็นจริง</p>	<p>ต้องแสดงงบประมาณเพื่อการพัฒนา ๓ ปีย้อนหลังความเป็นจริง กรณีมี ๒ ปี ก็ให้แสดง ๒ ปี กรณีมี ๑ ปี ก็ให้แสดง ๑ ปี โครงการดังกล่าวเป็นโครงการเดียวกันกับโครงการที่ตั้งขึ้นเพื่อการพัฒนาในอนาคตที่กำหนดระยะเวลาไว้ ๓ ปี</p>	<p>(๓)</p>	<p>๓</p>
<p>๕.๙ โครงการแต่ละโครงการครอบคลุมระยะเวลา ๓ ปี ทุกโครงการ</p>	<p>โครงการพัฒนาที่ได้จัดทำไว้มีระยะเวลาและครอบคลุมทั้ง ๓ ปี ทุกโครงการ</p>	<p>(๕)</p>	<p>๕</p>

๕.๑๐ มีการกำหนดตัวชี้วัด (KPI) และสอดคล้องกับวัตถุประสงค์และผลที่คาดว่าจะได้รับ	มีการกำหนดดัชนีชี้วัดผลงาน ( Key Performance Indicator : KPI) ที่สามารถวัดได้ ( measurable) ใช้บอกประสิทธิผล ( effectiveness) ใช้บอกประสิทธิภาพ (efficiency) ได้	(๕)	๕
๕.๑๑ ตัวชี้วัด (KPI) วัดได้ถูกต้องตามหลักของการจัดทำโครงการ	ตัวชี้วัด (KPI) ทำกำหนดที่เกิดจากวัตถุประสงค์และผลที่คาดว่าจะได้รับ กำหนดการวัดอันเป็นเครื่องมือว่าโครงการบรรลุวัตถุประสงค์ของโครงการ อาจเป็นร้อยละ จำนวน เป็นต้น	(๔)	๔
๕.๑๒ ผลที่คาดว่าจะได้รับสอดคล้องกับวัตถุประสงค์	ผลที่ได้รับเป็นสิ่งที่เกิดขึ้นได้จริงจากการดำเนินการตามโครงการพัฒนา ซึ่งสอดคล้องกับวัตถุประสงค์ที่ตั้งไว้	(๕)	๕
๕.๑๓ ผลที่คาดว่าจะได้รับสอดคล้องกับวัตถุประสงค์	ผลที่ได้รับเป็นสิ่งที่เกิดขึ้นได้จริงจากการดำเนินการตามโครงการพัฒนา ซึ่งสอดคล้องกับวัตถุประสงค์ที่ตั้งไว้ การได้ผลหรือผลที่เกิดขึ้นจะต้องเท่ากับวัตถุประสงค์หรือมากกว่าวัตถุประสงค์		๓
๕.๑๔ หน่วยงานรับผิดชอบหลักสอดคล้องกับ แบบ ยท. ๐๓ และแบบ ยท. ๐๔	หน่วยงานที่รับผิดชอบหลักใน แบบ ยท. ๐๓ แบบ ยท. ๐๔ และ แบบ ผ. ๐๑ จะต้องถูกต้อง ตรงกัน ทุกยุทธศาสตร์ แนวทางการพัฒนาโครงการขององค์กรปกครองส่วนท้องถิ่น	(๓)	๓
<b>รวมคะแนน</b>		<b>๑๐๐</b>	<b>๑๐๐</b>

## โครงการทำบุญตักบาตรในวันขึ้นปีใหม่

<p><b>๕.โครงการพัฒนา</b> ๕.๑ ความชัดเจนของชื่อโครงการ</p>	<p>ควรประกอบด้วยข้อมูลดังนี้ เป็นโครงการที่มีวัตถุประสงค์สนองต่อแผนยุทธศาสตร์การพัฒนาขององค์กรปกครองส่วนท้องถิ่นและดำเนินการเพื่อให้การพัฒนาบรรลุตามวิสัยทัศน์ขององค์กรปกครองส่วนท้องถิ่นที่กำหนดไว้ ชื่อโครงการมีความชัดเจน มุ่งไปเรื่องใดเรื่องหนึ่ง อ่านแล้วเข้าใจได้ว่าจะพัฒนาอะไรในอนาคต</p>	<p>๖๐ (๕)</p>	<p>๕</p>
<p>๕.๒ กำหนดวัตถุประสงค์สอดคล้องกับโครงการ</p>	<p>มีวัตถุประสงค์ชัดเจน ( clear objective) โครงการต้องกำหนดวัตถุประสงค์สอดคล้องกับความเป็นมาของโครงการ สอดคล้องกับหลักการและเหตุผล วิธีการดำเนินงานต้องสอดคล้องกับวัตถุประสงค์ มีความเป็นไปได้อย่างชัดเจน มีลักษณะเฉพาะเจาะจง</p>	<p>(๕)</p>	<p>๕</p>
<p>๕.๓ จำนวนวัตถุประสงค์มีความเหมาะสมกับโครงการ</p>	<p>การเขียนวัตถุประสงค์ควรต้องคำนึงถึง (๑)มีความเป็นไปได้อย่างชัดเจนและมีความเฉพาะเจาะจง ในการดำเนินงานตามโครงการ (๒)วัดและประเมินผลระดับของความสำเร็จได้ (๓) ระบุสิ่งที่ต้องการดำเนินงานอย่างชัดเจนและเฉพาะเจาะจงมากที่สุด และสามารถปฏิบัติได้ (๔) เป็นเหตุเป็นผลสอดคล้องกับความเป็นจริง (๕) ส่งผลต่อการบ่งบอกเวลาได้</p>	<p>(๕)</p>	<p>๕</p>
<p>๕.๔ เป้าหมาย (ผลผลิตของโครงการ) มีความชัดเจนนำไปสู่การตั้งงบประมาณได้ถูกต้อง</p>	<p>สภาพที่อยากให้เกิดขึ้นในอนาคตเป็นทิศทางที่ต้องไปให้ถึงเป้าหมายต้องชัดเจน สามารถระบุจำนวนเท่าไร กลุ่มเป้าหมายคืออะไร มีผลผลิตอย่างไร กลุ่มเป้าหมาย พื้นที่ดำเนินงาน และระยะเวลาดำเนินงาน อธิบายให้ชัดเจนว่าโครงการนี้จะทำที่ไหน เริ่มต้นในช่วงเวลาใดและจบลงเมื่อไหร่ ใครคือกลุ่มเป้าหมายของโครงการ หากกลุ่มเป้าหมายมีหลายกลุ่ม ให้บอกชัดเจนไปว่าใครคือกลุ่มเป้าหมายหลัก ใครคือกลุ่มเป้าหมายรอง</p>	<p>(๕)</p>	<p>๕</p>
<p>๕.๕ เป้าหมาย (ผลผลิตของโครงการ) มีความสอดคล้อง ต่อเนื่องกับระยะเวลาปี (๓ ปี)</p>	<p>การกำหนดเป้าหมายเพื่อการพัฒนาท้องถิ่นดำเนินการต่อเนื่องสามปี เพื่อให้เกิดการพัฒนาทั้งเชิงปริมาณ ( Quantity) เชิงคุณภาพ (Quality) ค่าใช้จ่าย (Cost) เวลา (Time)</p>	<p>(๓)</p>	<p>๓</p>
<p>๕.๖ งบประมาณมีความสอดคล้องกับเป้าหมาย (ผลผลิตของโครงการ)</p>	<p>งบประมาณโครงการพัฒนาจะต้องคำนึงถึงหลักสำคัญ ๕ ประการ จัดทำโครงการได้แก่ (๑) ความประหยัด ( Economy) (๒) ความมีประสิทธิภาพ ( Efficiency) (๓) ความมีประสิทธิภาพ ( Effectiveness) (๔) ความยุติธรรม (Equity) (๕) ความโปร่งใส (Transparency)</p>	<p>(๔)</p>	<p>๔</p>
<p>๕.๗ มีการประมาณการราคาถูกต้องตามหลักวิธีการงบประมาณ</p>	<p>การประมาณการราคาเพื่อการพัฒนาต้องให้สอดคล้องกับโครงการ ถูกต้องตามหลักวิชาการทางช่าง หลักของราคากลาง ราคากลางท้องถิ่น มีความโปร่งใสในการกำหนดราคาและตรวจสอบได้ในเชิงประจักษ์</p>	<p>(๕)</p>	<p>๕</p>
<p>๕.๘ มีงบประมาณที่ผ่านมา ๓ ปี ย้อนหลังตามความเป็นจริง</p>	<p>ต้องแสดงงบประมาณเพื่อการพัฒนา ๓ ปีย้อนหลังความเป็นจริง กรณีมี ๒ ปี ก็ให้แสดง ๒ ปี กรณีมี ๑ ปี ก็ให้แสดง ๑ ปี โครงการดังกล่าวเป็นโครงการเดียวกันกับโครงการที่ตั้งขึ้นเพื่อการพัฒนาในอนาคตที่กำหนดระยะเวลาไว้ ๓ ปี</p>	<p>(๓)</p>	<p>๓</p>
<p>๕.๙ โครงการแต่ละโครงการครอบคลุมระยะเวลา ๓ ปี ทุกโครงการ</p>	<p>โครงการพัฒนาที่ได้จัดทำไว้มีระยะเวลาและครอบคลุมทั้ง ๓ ปี ทุกโครงการ</p>	<p>(๕)</p>	<p>๕</p>



๕.๑๐ มีการกำหนดตัวชี้วัด (KPI) และสอดคล้องกับวัตถุประสงค์และผลที่คาดว่าจะได้รับ	มีการกำหนดดัชนีชี้วัดผลงาน ( Key Performance Indicator : KPI) ที่สามารถวัดได้ ( measurable) ใช้บอกประสิทธิผล ( effectiveness) ใช้บอกประสิทธิภาพ (efficiency) ได้	(๕)	๕
๕.๑๑ ตัวชี้วัด (KPI) วัดได้ถูกต้องตามหลักของการจัดทำโครงการ	ตัวชี้วัด (KPI) ทำกำหนดที่เกิดจากวัตถุประสงค์และผลที่คาดว่าจะได้รับ กำหนดการวัดอันเป็นเครื่องมือว่าโครงการบรรลุวัตถุประสงค์ของโครงการ อาจเป็นร้อยละ จำนวน เป็นต้น	(๔)	๔
๕.๑๒ ผลที่คาดว่าจะได้รับสอดคล้องกับวัตถุประสงค์	ผลที่ได้รับเป็นสิ่งที่เกิดขึ้นได้จริงจากการดำเนินการตามโครงการพัฒนา ซึ่งสอดคล้องกับวัตถุประสงค์ที่ตั้งไว้	(๕)	๕
๕.๑๓ ผลที่คาดว่าจะได้รับสอดคล้องกับวัตถุประสงค์	ผลที่ได้รับเป็นสิ่งที่เกิดขึ้นได้จริงจากการดำเนินการตามโครงการพัฒนา ซึ่งสอดคล้องกับวัตถุประสงค์ที่ตั้งไว้ การได้ผลหรือผลที่เกิดขึ้นจะต้องเท่ากับวัตถุประสงค์หรือมากกว่าวัตถุประสงค์		๓
๕.๑๔ หน่วยงานรับผิดชอบหลักสอดคล้องกับ แบบ ยท. ๐๓ และแบบ ยท. ๐๔	หน่วยงานที่รับผิดชอบหลักใน แบบ ยท. ๐๓ แบบ ยท. ๐๔ และ แบบ ผ. ๐๑ จะต้องถูกต้อง ตรงกัน ทุกยุทธศาสตร์ แนวทางการพัฒนาโครงการขององค์กรปกครองส่วนท้องถิ่น	(๓)	๓
<b>รวมคะแนน</b>		<b>๑๐๐</b>	<b>๑๐๐</b>

## โครงการประเมินนิทานกล้วยสลาก

<p>๕.โครงการพัฒนา</p> <p>๕.๑ ความชัดเจนของชื่อโครงการ</p>	<p>ควรประกอบด้วยข้อมูลดังนี้</p> <p>เป็นโครงการที่มีวัตถุประสงค์สนองต่อแผนยุทธศาสตร์การพัฒนาขององค์กรปกครองส่วนท้องถิ่นและดำเนินการเพื่อให้การพัฒนาบรรลุตามวิสัยทัศน์ขององค์กรปกครองส่วนท้องถิ่นที่กำหนดไว้ ชื่อโครงการมีความชัดเจน มุ่งไปเรื่องใดเรื่องหนึ่ง อ่านแล้วเข้าใจได้ว่าจะพัฒนาอะไรในอนาคต</p>	<p>๖๐</p> <p>(๕)</p>	<p>๕</p>
<p>๕.๒ กำหนดวัตถุประสงค์สอดคล้องกับโครงการ</p>	<p>มีวัตถุประสงค์ชัดเจน ( clear objective) โครงการต้องกำหนดวัตถุประสงค์สอดคล้องกับความเป็นมาของโครงการ สอดคล้องกับหลักการและเหตุผล วิธีการดำเนินงานต้องสอดคล้องกับวัตถุประสงค์ มีความเป็นไปได้ชัดเจน มีลักษณะเฉพาะเจาะจง</p>	<p>(๕)</p>	<p>๕</p>
<p>๕.๓ จำนวนวัตถุประสงค์มีความเหมาะสมกับโครงการ</p>	<p>การเขียนวัตถุประสงค์ควรต้องคำนึงถึง (๑)มีความเป็นไปได้และมีความเฉพาะเจาะจง ในการดำเนินงานตามโครงการ (๒)วัดและประเมินผลระดับของความสำเร็จได้ (๓) ระบุสิ่งที่ต้องการดำเนินงานอย่างชัดเจนและเฉพาะเจาะจงมากที่สุด และสามารถปฏิบัติได้ (๔) เป็นเหตุเป็นผลสอดคล้องกับความเป็นจริง (๕) ส่งผลต่อการบ่งบอกเวลาได้</p>	<p>(๕)</p>	<p>๕</p>
<p>๕.๔ เป้าหมาย (ผลผลิตของโครงการ) มีความชัดเจนนำไปสู่การตั้งงบประมาณได้ถูกต้อง</p>	<p>สภาพที่อยากให้เกิดขึ้นในอนาคตเป็นทิศทางที่ต้องไปให้ถึงเป้าหมายต้องชัดเจน สามารถระบุจำนวนเท่าไร กลุ่มเป้าหมายคืออะไร มีผลผลิตอย่างไร กลุ่มเป้าหมาย พื้นที่ดำเนินงาน และระยะเวลาดำเนินงาน อธิบายให้ชัดเจนว่าโครงการนี้จะทำที่ไหน เริ่มต้นในช่วงเวลาใดและจบลงเมื่อไหร่ ใครคือกลุ่มเป้าหมายของโครงการ หากกลุ่มเป้าหมายมีหลายกลุ่ม ให้บอกชัดเจนไปว่าใครคือกลุ่มเป้าหมายหลัก ใครคือกลุ่มเป้าหมายรอง</p>	<p>(๕)</p>	<p>๕</p>
<p>๕.๕ เป้าหมาย (ผลผลิตของโครงการ) มีความสอดคล้อง ต่อเนื่องกับระยะเวลาปี (๓ ปี)</p>	<p>การกำหนดเป้าหมายเพื่อการพัฒนาท้องถิ่นดำเนินการต่อเนื่องสามปี เพื่อให้เกิดการพัฒนาทั้งเชิงปริมาณ ( Quantity) เชิงคุณภาพ (Quality) ค่าใช้จ่าย (Cost) เวลา (Time)</p>	<p>(๓)</p>	<p>๓</p>
<p>๕.๖ งบประมาณมีความสอดคล้องกับเป้าหมาย (ผลผลิตของโครงการ)</p>	<p>งบประมาณโครงการพัฒนาจะต้องคำนึงถึงหลักสำคัญ ๕ ประการ จัดทำโครงการได้แก่ (๑) ความประหยัด ( Economy) (๒) ความมีประสิทธิภาพ ( Efficiency) (๓) ความมีประสิทธิภาพ ( Effectiveness) (๔) ความยุติธรรม (Equity) (๕) ความโปร่งใส (Transparency)</p>	<p>(๔)</p>	<p>๔</p>
<p>๕.๗ มีการประมาณการราคาถูกต้องตามหลักวิธีการงบประมาณ</p>	<p>การประมาณการราคาเพื่อการพัฒนาต้องให้สอดคล้องกับโครงการ ถูกต้องตามหลักวิชาการทางช่าง หลักของราคากลาง ราคากลางท้องถิ่น มีความโปร่งใสในการกำหนดราคาและตรวจสอบได้ในเชิงประจักษ์</p>	<p>(๕)</p>	<p>๕</p>
<p>๕.๘ มีงบประมาณที่ผ่านมา ๓ ปี ย้อนหลังตามความเป็นจริง</p>	<p>ต้องแสดงงบประมาณเพื่อการพัฒนา ๓ ปีย้อนหลังความเป็นจริง กรณีมี ๒ ปี ก็ให้แสดง ๒ ปี กรณีมี ๑ ปี ก็ให้แสดง ๑ ปี โครงการดังกล่าวเป็นโครงการเดียวกันกับโครงการที่ตั้งขึ้นเพื่อการพัฒนาในอนาคตที่กำหนดระยะเวลาไว้ ๓ ปี</p>	<p>(๓)</p>	<p>๓</p>
<p>๕.๙ โครงการแต่ละโครงการครอบคลุมระยะเวลา ๓ ปี ทุกโครงการ</p>	<p>โครงการพัฒนาที่ได้จัดทำไว้มีระยะเวลาและครอบคลุมทั้ง ๓ ปี ทุกโครงการ</p>	<p>(๕)</p>	<p>๕</p>

๕.๑๐ มีการกำหนดตัวชี้วัด (KPI) และสอดคล้องกับวัตถุประสงค์และผลที่คาดว่าจะได้รับ	มีการกำหนดดัชนีชี้วัดผลงาน ( Key Performance Indicator : KPI) ที่สามารถวัดได้ ( measurable) ใช้บอกประสิทธิผล ( effectiveness) ใช้บอกประสิทธิภาพ (efficiency) ได้	(๕)	๕
๕.๑๑ ตัวชี้วัด (KPI) วัดได้ถูกต้องตามหลักของการจัดทำโครงการ	ตัวชี้วัด (KPI) ทำกำหนดที่เกิดจากวัตถุประสงค์และผลที่คาดว่าจะได้รับ กำหนดการวัดอันเป็นเครื่องมือว่าโครงการบรรลุวัตถุประสงค์ของโครงการ อาจเป็นร้อยละ จำนวน เป็นต้น	(๔)	๔
๕.๑๒ ผลที่คาดว่าจะได้รับสอดคล้องกับวัตถุประสงค์	ผลที่ได้รับเป็นสิ่งที่เกิดขึ้นได้จริงจากการดำเนินการตามโครงการพัฒนา ซึ่งสอดคล้องกับวัตถุประสงค์ที่ตั้งไว้	(๕)	๕
๕.๑๓ ผลที่คาดว่าจะได้รับสอดคล้องกับวัตถุประสงค์	ผลที่ได้รับเป็นสิ่งที่เกิดขึ้นได้จริงจากการดำเนินการตามโครงการพัฒนา ซึ่งสอดคล้องกับวัตถุประสงค์ที่ตั้งไว้ การได้ผลหรือผลที่เกิดขึ้นจะต้องเท่ากับวัตถุประสงค์หรือมากกว่าวัตถุประสงค์		๓
๕.๑๔ หน่วยงานรับผิดชอบหลักสอดคล้องกับ แบบ ยท. ๐๓ และแบบ ยท. ๐๔	หน่วยงานที่รับผิดชอบหลักใน แบบ ยท. ๐๓ แบบ ยท. ๐๔ และ แบบ ผ. ๐๑ จะต้องถูกต้อง ตรงกัน ทุกยุทธศาสตร์ แนวทางการพัฒนาโครงการขององค์กรปกครองส่วนท้องถิ่น	(๓)	๓
<b>รวมคะแนน</b>		<b>๑๐๐</b>	<b>๑๐๐</b>

## โครงการประเมินข้าราชการ

<p>๕.โครงการพัฒนา</p> <p>๕.๑ ความชัดเจนของชื่อโครงการ</p>	<p>ควรประกอบด้วยข้อมูลดังนี้</p> <p>เป็นโครงการที่มีวัตถุประสงค์สนองต่อแผนยุทธศาสตร์การพัฒนาขององค์กรปกครองส่วนท้องถิ่นและดำเนินการเพื่อให้การพัฒนาบรรลุตามวิสัยทัศน์ขององค์กรปกครองส่วนท้องถิ่นที่กำหนดไว้ ชื่อโครงการมีความชัดเจน มุ่งไปเรื่องใดเรื่องหนึ่ง อ่านแล้วเข้าใจได้ว่าจะพัฒนาอะไรในอนาคต</p>	<p>๖๐</p> <p>(๕)</p>	<p>๕</p>
<p>๕.๒ กำหนดวัตถุประสงค์สอดคล้องกับโครงการ</p>	<p>มีวัตถุประสงค์ชัดเจน ( clear objective) โครงการต้องกำหนดวัตถุประสงค์สอดคล้องกับความเป็นมาของโครงการ สอดคล้องกับหลักการและเหตุผล วิธีการดำเนินงานต้องสอดคล้องกับวัตถุประสงค์ มีความเป็นไปได้อย่างชัดเจน มีลักษณะเฉพาะเจาะจง</p>	<p>(๕)</p>	<p>๕</p>
<p>๕.๓ จำนวนวัตถุประสงค์มีความเหมาะสมกับโครงการ</p>	<p>การเขียนวัตถุประสงค์ควรต้องคำนึงถึง (๑)มีความเป็นไปได้อย่างชัดเจนและมีความเฉพาะเจาะจง ในการดำเนินงานตามโครงการ (๒)วัดและประเมินผลระดับของความสำเร็จได้ (๓) ระบุสิ่งที่ต้องการดำเนินงานอย่างชัดเจนและเฉพาะเจาะจงมากที่สุด และสามารถปฏิบัติได้ (๔) เป็นเหตุเป็นผลสอดคล้องกับความเป็นจริง (๕) ส่งผลต่อการบ่งบอกเวลาได้</p>	<p>(๕)</p>	<p>๕</p>
<p>๕.๔ เป้าหมาย (ผลผลิตของโครงการ) มีความชัดเจนนำไปสู่การตั้งงบประมาณได้ถูกต้อง</p>	<p>สภาพที่อยากให้เกิดขึ้นในอนาคตเป็นทิศทางที่ต้องไปให้ถึงเป้าหมายต้องชัดเจน สามารถระบุจำนวนเท่าไร กลุ่มเป้าหมายคืออะไร มีผลผลิตอย่างไร กลุ่มเป้าหมาย พื้นที่ดำเนินงาน และระยะเวลาดำเนินงาน อธิบายให้ชัดเจนว่าโครงการนี้จะทำที่ไหน เริ่มต้นในช่วงเวลาใดและจบลงเมื่อไหร่ ใครคือกลุ่มเป้าหมายของโครงการ หากกลุ่มเป้าหมายมีหลายกลุ่ม ให้บอกชัดเจนไปว่าใครคือกลุ่มเป้าหมายหลัก ใครคือกลุ่มเป้าหมายรอง</p>	<p>(๕)</p>	<p>๕</p>
<p>๕.๕ เป้าหมาย (ผลผลิตของโครงการ) มีความสอดคล้อง ต่อเนื่องกับระยะเวลาปี (๓ ปี)</p>	<p>การกำหนดเป้าหมายเพื่อการพัฒนาท้องถิ่นดำเนินการต่อเนื่องสามปี เพื่อให้เกิดการพัฒนาทั้งเชิงปริมาณ ( Quantity) เชิงคุณภาพ (Quality) ค่าใช้จ่าย (Cost) เวลา (Time)</p>	<p>(๓)</p>	<p>๓</p>
<p>๕.๖ งบประมาณมีความสอดคล้องกับเป้าหมาย (ผลผลิตของโครงการ)</p>	<p>งบประมาณโครงการพัฒนาจะต้องคำนึงถึงหลักสำคัญ ๕ ประการ จัดทำโครงการได้แก่ (๑) ความประหยัด ( Economy) (๒) ความมีประสิทธิภาพ ( Efficiency) (๓) ความมีประสิทธิภาพ ( Effectiveness) (๔) ความยุติธรรม (Equity) (๕) ความโปร่งใส (Transparency)</p>	<p>(๔)</p>	<p>๔</p>
<p>๕.๗ มีการประมาณการราคาถูกต้องตามหลักวิธีการงบประมาณ</p>	<p>การประมาณการราคาเพื่อการพัฒนาต้องให้สอดคล้องกับโครงการ ถูกต้องตามหลักวิชาการทางช่าง หลักของราคากลาง ราคากลางท้องถิ่น มีความโปร่งใสในการกำหนดราคาและตรวจสอบได้ในเชิงประจักษ์</p>	<p>(๕)</p>	<p>๕</p>
<p>๕.๘ มีงบประมาณที่ผ่านมา ๓ ปี ย้อนหลังตามความเป็นจริง</p>	<p>ต้องแสดงงบประมาณเพื่อการพัฒนา ๓ ปีย้อนหลังความเป็นจริง กรณีมี ๒ ปี ก็ให้แสดง ๒ ปี กรณีมี ๑ ปี ก็ให้แสดง ๑ ปี โครงการดังกล่าวเป็นโครงการเดียวกันกับโครงการที่ตั้งขึ้นเพื่อการพัฒนาในอนาคตที่กำหนดระยะเวลาไว้ ๓ ปี</p>	<p>(๓)</p>	<p>๓</p>
<p>๕.๙ โครงการแต่ละโครงการครอบคลุมระยะเวลา ๓ ปี ทุกโครงการ</p>	<p>โครงการพัฒนาที่ได้จัดทำไว้มีระยะเวลาและครอบคลุมทั้ง ๓ ปี ทุกโครงการ</p>	<p>(๕)</p>	<p>๕</p>

๕.๑๐ มีการกำหนดตัวชี้วัด (KPI) และสอดคล้องกับวัตถุประสงค์และผลที่คาดว่าจะได้รับ	มีการกำหนดดัชนีชี้วัดผลงาน ( Key Performance Indicator : KPI) ที่สามารถวัดได้ ( measurable) ใช้ออกประสิทธิผล ( effectiveness) ใช้ออกประสิทธิภาพ (efficiency) ได้	(๕)	๕
๕.๑๑ ตัวชี้วัด (KPI) วัดได้ถูกต้องตามหลักของการจัดทำโครงการ	ตัวชี้วัด (KPI) ทำกำหนดที่เกิดจากวัตถุประสงค์และผลที่คาดว่าจะได้รับ กำหนดการวัดอันเป็นเครื่องมือว่าโครงการบรรลุวัตถุประสงค์ของโครงการ อาจเป็นร้อยละ จำนวน เป็นต้น	(๔)	๔
๕.๑๒ ผลที่คาดว่าจะได้รับสอดคล้องกับวัตถุประสงค์	ผลที่ได้รับเป็นสิ่งที่เกิดขึ้นได้จริงจากการดำเนินการตามโครงการพัฒนา ซึ่งสอดคล้องกับวัตถุประสงค์ที่ตั้งไว้	(๕)	๕
๕.๑๓ ผลที่คาดว่าจะได้รับสอดคล้องกับวัตถุประสงค์	ผลที่ได้รับเป็นสิ่งที่เกิดขึ้นได้จริงจากการดำเนินการตามโครงการพัฒนา ซึ่งสอดคล้องกับวัตถุประสงค์ที่ตั้งไว้ การได้ผลหรือผลที่เกิดขึ้นจะต้องเท่ากับวัตถุประสงค์หรือมากกว่าวัตถุประสงค์		๓
๕.๑๔ หน่วยงานรับผิดชอบหลักสอดคล้องกับ แบบ ยท. ๐๓ และแบบ ยท. ๐๔	หน่วยงานที่รับผิดชอบหลักใน แบบ ยท. ๐๓ แบบ ยท. ๐๔ และ แบบ ผ. ๐๑ จะต้องถูกต้อง ตรงกัน ทุกยุทธศาสตร์ แนวทางการพัฒนาโครงการขององค์กรปกครองส่วนท้องถิ่น	(๓)	๓
<b>รวมคะแนน</b>		<b>๑๐๐</b>	<b>๑๐๐</b>

## โครงการแข่งขันกีฬาต้านยาเสพติดตำบลน้ำโจ้ว

<p>๕.โครงการพัฒนา</p> <p>๕.๑ ความชัดเจนของชื่อโครงการ</p>	<p>ควรประกอบด้วยข้อมูลดังนี้</p> <p>เป็นโครงการที่มีวัตถุประสงค์สนองต่อแผนยุทธศาสตร์การพัฒนาขององค์กรปกครองส่วนท้องถิ่นและดำเนินการเพื่อให้การพัฒนาบรรลุตามวิสัยทัศน์ขององค์กรปกครองส่วนท้องถิ่นที่กำหนดไว้ ชื่อโครงการมีความชัดเจน มุ่งไปเรื่องใดเรื่องหนึ่ง อ่านแล้วเข้าใจได้ว่าจะพัฒนาอะไรในอนาคต</p>	<p>๖๐</p> <p>(๕)</p>	<p>๕</p>
<p>๕.๒ กำหนดวัตถุประสงค์สอดคล้องกับโครงการ</p>	<p>มีวัตถุประสงค์ชัดเจน ( clear objective) โครงการต้องกำหนดวัตถุประสงค์สอดคล้องกับความเป็นมาของโครงการ สอดคล้องกับหลักการและเหตุผล วิธีการดำเนินงานต้องสอดคล้องกับวัตถุประสงค์ มีความเป็นไปได้ชัดเจน มีลักษณะเฉพาะเจาะจง</p>	<p>(๕)</p>	<p>๕</p>
<p>๕.๓ จำนวนวัตถุประสงค์มีความเหมาะสมกับโครงการ</p>	<p>การเขียนวัตถุประสงค์ควรต้องคำนึงถึง (๑)มีความเป็นไปได้และมีความเฉพาะเจาะจง ในการดำเนินงานตามโครงการ (๒)วัดและประเมินผลระดับของความสำเร็จได้ (๓) ระบุสิ่งที่ต้องการดำเนินงานอย่างชัดเจนและเฉพาะเจาะจงมากที่สุด และสามารถปฏิบัติได้ (๔) เป็นเหตุเป็นผลสอดคล้องกับความเป็นจริง (๕) ส่งผลต่อการบ่งบอกเวลาได้</p>	<p>(๕)</p>	<p>๕</p>
<p>๕.๔ เป้าหมาย (ผลผลิตของโครงการ) มีความชัดเจนนำไปสู่การตั้งงบประมาณได้ถูกต้อง</p>	<p>สภาพที่อยากให้เกิดขึ้นในอนาคตเป็นทิศทางที่ต้องไปให้ถึงเป้าหมายต้องชัดเจน สามารถระบุจำนวนเท่าไร กลุ่มเป้าหมายคืออะไร มีผลผลิตอย่างไร กลุ่มเป้าหมาย พื้นที่ดำเนินงาน และระยะเวลาดำเนินงาน อธิบายให้ชัดเจนว่าโครงการนี้จะทำที่ไหน เริ่มต้นในช่วงเวลาใดและจบลงเมื่อไหร่ ใครคือกลุ่มเป้าหมายของโครงการ หากกลุ่มเป้าหมายมีหลายกลุ่ม ให้บอกชัดเจนไปว่าใครคือกลุ่มเป้าหมายหลัก ใครคือกลุ่มเป้าหมายรอง</p>	<p>(๕)</p>	<p>๕</p>
<p>๕.๕ เป้าหมาย (ผลผลิตของโครงการ) มีความสอดคล้อง ต่อเนื่องกับระยะเวลาปี (๓ ปี)</p>	<p>การกำหนดเป้าหมายเพื่อการพัฒนาท้องถิ่นดำเนินการต่อเนื่องสามปี เพื่อให้เกิดการพัฒนาทั้งเชิงปริมาณ ( Quantity) เชิงคุณภาพ (Quality) ค่าใช้จ่าย (Cost) เวลา (Time)</p>	<p>(๓)</p>	<p>๓</p>
<p>๕.๖ งบประมาณมีความสอดคล้องกับเป้าหมาย (ผลผลิตของโครงการ)</p>	<p>งบประมาณโครงการพัฒนาจะต้องคำนึงถึงหลักสำคัญ ๕ ประการ จัดทำโครงการได้แก่ (๑) ความประหยัด ( Economy) (๒) ความมีประสิทธิภาพ ( Efficiency) (๓) ความมีประสิทธิภาพ ( Effectiveness) (๔) ความยุติธรรม (Equity) (๕) ความโปร่งใส (Transparency)</p>	<p>(๔)</p>	<p>๔</p>
<p>๕.๗ มีการประมาณการราคาถูกต้องตามหลักวิธีการงบประมาณ</p>	<p>การประมาณการราคาเพื่อการพัฒนาต้องให้สอดคล้องกับโครงการ ถูกต้องตามหลักวิชาการทางช่าง หลักของราคากลาง ราคากลางท้องถิ่น มีความโปร่งใสในการกำหนดราคาและตรวจสอบได้ในเชิงประจักษ์</p>	<p>(๕)</p>	<p>๕</p>
<p>๕.๘ มีงบประมาณที่ผ่านมา ๓ ปี ย้อนหลังตามความเป็นจริง</p>	<p>ต้องแสดงงบประมาณเพื่อการพัฒนา ๓ ปีย้อนหลังความเป็นจริง กรณีมี ๒ ปี ก็ให้แสดง ๒ ปี กรณีมี ๑ ปี ก็ให้แสดง ๑ ปี โครงการดังกล่าวเป็นโครงการเดียวกันกับโครงการที่ตั้งขึ้นเพื่อการพัฒนาในอนาคตที่กำหนดระยะเวลาไว้ ๓ ปี</p>	<p>(๓)</p>	<p>๓</p>
<p>๕.๙ โครงการแต่ละโครงการครอบคลุมระยะเวลา ๓ ปี ทุกโครงการ</p>	<p>โครงการพัฒนาที่ได้จัดทำไว้มีระยะเวลาและครอบคลุมทั้ง ๓ ปี ทุกโครงการ</p>	<p>(๕)</p>	<p>๕</p>

๕.๑๐ มีการกำหนดตัวชี้วัด (KPI) และสอดคล้องกับวัตถุประสงค์และผลที่คาดว่าจะได้รับ	มีการกำหนดดัชนีชี้วัดผลงาน ( Key Performance Indicator : KPI) ที่สามารถวัดได้ ( measurable) ใช้บอกประสิทธิผล ( effectiveness) ใช้บอกประสิทธิภาพ (efficiency) ได้	(๕)	๕
๕.๑๑ ตัวชี้วัด (KPI) วัดได้ถูกต้องตามหลักของการจัดทำโครงการ	ตัวชี้วัด (KPI) ทำกำหนดที่เกิดจากวัตถุประสงค์และผลที่คาดว่าจะได้รับ กำหนดการวัดอันเป็นเครื่องมือว่าโครงการบรรลุวัตถุประสงค์ของโครงการ อาจเป็นร้อยละ จำนวน เป็นต้น	(๔)	๔
๕.๑๒ ผลที่คาดว่าจะได้รับสอดคล้องกับวัตถุประสงค์	ผลที่ได้รับเป็นสิ่งที่เกิดขึ้นได้จริงจากการดำเนินการตามโครงการพัฒนา ซึ่งสอดคล้องกับวัตถุประสงค์ที่ตั้งไว้	(๕)	๕
๕.๑๓ ผลที่คาดว่าจะได้รับสอดคล้องกับวัตถุประสงค์	ผลที่ได้รับเป็นสิ่งที่เกิดขึ้นได้จริงจากการดำเนินการตามโครงการพัฒนา ซึ่งสอดคล้องกับวัตถุประสงค์ที่ตั้งไว้ การได้ผลหรือผลที่เกิดขึ้นจะต้องเท่ากับวัตถุประสงค์หรือมากกว่าวัตถุประสงค์		๓
๕.๑๔ หน่วยงานรับผิดชอบหลักสอดคล้องกับ แบบ ยท. ๐๓ และแบบ ยท. ๐๔	หน่วยงานที่รับผิดชอบหลักใน แบบ ยท. ๐๓ แบบ ยท. ๐๔ และ แบบ ผ. ๐๑ จะต้องถูกต้อง ตรงกัน ทุกยุทธศาสตร์ แนวทางการพัฒนาโครงการขององค์กรปกครองส่วนท้องถิ่น	(๓)	๓
<b>รวมคะแนน</b>		<b>๑๐๐</b>	<b>๑๐๐</b>

## โครงการป้องกันและลดอุบัติเหตุทางถนนในช่วงเทศกาลปีใหม่

<p><b>๕.โครงการพัฒนา</b> ๕.๑ ความชัดเจนของชื่อโครงการ</p>	<p>ควรประกอบด้วยข้อมูลดังนี้ เป็นโครงการที่มีวัตถุประสงค์สนองต่อแผนยุทธศาสตร์การพัฒนาขององค์กรปกครองส่วนท้องถิ่นและดำเนินการเพื่อให้การพัฒนาบรรลุตามวิสัยทัศน์ขององค์กรปกครองส่วนท้องถิ่นที่กำหนดไว้ ชื่อโครงการมีความชัดเจน มุ่งไปเรื่องใดเรื่องหนึ่ง อ่านแล้วเข้าใจได้ว่าจะพัฒนาอะไรในอนาคต</p>	<p>๖๐ (๕)</p>	<p>๕</p>
<p>๕.๒ กำหนดวัตถุประสงค์สอดคล้องกับโครงการ</p>	<p>มีวัตถุประสงค์ชัดเจน ( clear objective) โครงการต้องกำหนดวัตถุประสงค์สอดคล้องกับความเป็นมาของโครงการ สอดคล้องกับหลักการและเหตุผล วิธีการดำเนินงานต้องสอดคล้องกับวัตถุประสงค์ มีความเป็นไปได้ชัดเจน มีลักษณะเฉพาะเจาะจง</p>	<p>(๕)</p>	<p>๕</p>
<p>๕.๓ จำนวนวัตถุประสงค์มีความเหมาะสมกับโครงการ</p>	<p>การเขียนวัตถุประสงค์ควรต้องคำนึงถึง (๑)มีความเป็นไปได้และมีความเฉพาะเจาะจง ในการดำเนินงานตามโครงการ (๒)วัดและประเมินผลระดับของความสำเร็จได้ (๓) ระบุสิ่งที่ต้องการดำเนินงานอย่างชัดเจนและเฉพาะเจาะจงมากที่สุด และสามารถปฏิบัติได้ (๔) เป็นเหตุเป็นผลสอดคล้องกับความเป็นจริง (๕) ส่งผลต่อการบ่งบอกเวลาได้</p>	<p>(๕)</p>	<p>๕</p>
<p>๕.๔ เป้าหมาย (ผลผลิตของโครงการ) มีความชัดเจนนำไปสู่การตั้งงบประมาณได้ถูกต้อง</p>	<p>สภาพที่อยากให้เกิดขึ้นในอนาคตเป็นทิศทางที่ต้องไปให้ถึงเป้าหมายต้องชัดเจน สามารถระบุจำนวนเท่าไร กลุ่มเป้าหมายคืออะไร มีผลผลิตอย่างไร กลุ่มเป้าหมาย พื้นที่ดำเนินงาน และระยะเวลาดำเนินงาน อธิบายให้ชัดเจนว่าโครงการนี้จะทำที่ไหน เริ่มต้นในช่วงเวลาใดและจบลงเมื่อไหร่ ใครคือกลุ่มเป้าหมายของโครงการ หากกลุ่มเป้าหมายมีหลายกลุ่ม ให้บอกชัดเจนไปว่าใครคือกลุ่มเป้าหมายหลัก ใครคือกลุ่มเป้าหมายรอง</p>	<p>(๕)</p>	<p>๕</p>
<p>๕.๕ เป้าหมาย (ผลผลิตของโครงการ) มีความสอดคล้อง ต่อเนื่องกับระยะเวลาปี (๓ ปี)</p>	<p>การกำหนดเป้าหมายเพื่อการพัฒนาท้องถิ่นดำเนินการต่อเนื่องสามปี เพื่อให้เกิดการพัฒนาทั้งเชิงปริมาณ ( Quantity) เชิงคุณภาพ (Quality) ค่าใช้จ่าย (Cost) เวลา (Time)</p>	<p>(๓)</p>	<p>๓</p>
<p>๕.๖ งบประมาณมีความสอดคล้องกับเป้าหมาย (ผลผลิตของโครงการ)</p>	<p>งบประมาณโครงการพัฒนาจะต้องคำนึงถึงหลักสำคัญ ๕ ประการ จัดทำโครงการได้แก่ (๑) ความประหยัด ( Economy) (๒) ความมีประสิทธิภาพ ( Efficiency) (๓) ความมีประสิทธิภาพ ( Effectiveness) (๔) ความยุติธรรม (Equity) (๕) ความโปร่งใส (Transparency)</p>	<p>(๔)</p>	<p>๔</p>
<p>๕.๗ มีการประมาณการราคาถูกต้องตามหลักวิธีการงบประมาณ</p>	<p>การประมาณการราคาเพื่อการพัฒนาต้องให้สอดคล้องกับโครงการ ถูกต้องตามหลักวิชาการทางช่าง หลักของราคากลาง ราคากลางท้องถิ่น มีความโปร่งใสในการกำหนดราคาและตรวจสอบได้ในเชิงประจักษ์</p>	<p>(๕)</p>	<p>๕</p>
<p>๕.๘ มีงบประมาณที่ผ่านมา ๓ ปี ย้อนหลังตามความเป็นจริง</p>	<p>ต้องแสดงงบประมาณเพื่อการพัฒนา ๓ ปีย้อนหลังความเป็นจริง กรณีมี ๒ ปี ก็ให้แสดง ๒ ปี กรณีมี ๑ ปี ก็ให้แสดง ๑ ปี โครงการดังกล่าวเป็นโครงการเดียวกันกับโครงการที่ตั้งขึ้นเพื่อการพัฒนาในอนาคตที่กำหนดระยะเวลาไว้ ๓ ปี</p>	<p>(๓)</p>	<p>๓</p>
<p>๕.๙ โครงการแต่ละโครงการครอบคลุมระยะเวลา ๓ ปี ทุกโครงการ</p>	<p>โครงการพัฒนาที่ได้จัดทำไว้มีระยะเวลาและครอบคลุมทั้ง ๓ ปี ทุกโครงการ</p>	<p>(๕)</p>	<p>๕</p>



๕.๑๐ มีการกำหนดตัวชี้วัด (KPI) และสอดคล้องกับวัตถุประสงค์และผลที่คาดว่าจะได้รับ	มีการกำหนดดัชนีชี้วัดผลงาน ( Key Performance Indicator : KPI) ที่สามารถวัดได้ ( measurable) ใช้ออกประสิทธิผล ( effectiveness) ใช้ออกประสิทธิภาพ (efficiency) ได้	(๕)	๕
๕.๑๑ ตัวชี้วัด (KPI) วัดได้ถูกต้องตามหลักของการจัดทำโครงการ	ตัวชี้วัด (KPI) ทำกำหนดที่เกิดจากวัตถุประสงค์และผลที่คาดว่าจะได้รับ กำหนดการวัดอันเป็นเครื่องมือว่าโครงการบรรลุวัตถุประสงค์ของโครงการ อาจเป็นร้อยละ จำนวน เป็นต้น	(๔)	๔
๕.๑๒ ผลที่คาดว่าจะได้รับสอดคล้องกับวัตถุประสงค์	ผลที่ได้รับเป็นสิ่งที่เกิดขึ้นได้จริงจากการดำเนินการตามโครงการพัฒนา ซึ่งสอดคล้องกับวัตถุประสงค์ที่ตั้งไว้	(๕)	๕
๕.๑๓ ผลที่คาดว่าจะได้รับสอดคล้องกับวัตถุประสงค์	ผลที่ได้รับเป็นสิ่งที่เกิดขึ้นได้จริงจากการดำเนินการตามโครงการพัฒนา ซึ่งสอดคล้องกับวัตถุประสงค์ที่ตั้งไว้ การได้ผลหรือผลที่เกิดขึ้นจะต้องเท่ากับวัตถุประสงค์หรือมากกว่าวัตถุประสงค์		๓
๕.๑๔ หน่วยงานรับผิดชอบหลักสอดคล้องกับ แบบ ยท. ๐๓ และแบบ ยท. ๐๔	หน่วยงานที่รับผิดชอบหลักใน แบบ ยท. ๐๓ แบบ ยท. ๐๔ และ แบบ ผ. ๐๑ จะต้องถูกต้อง ตรงกัน ทุกยุทธศาสตร์ แนวทางการพัฒนาโครงการขององค์กรปกครองส่วนท้องถิ่น	(๓)	๓
<b>รวมคะแนน</b>		<b>๑๐๐</b>	<b>๑๐๐</b>

## โครงการทบทวนแผนชุมชนแบบบูรณาการ

<p><b>๕.โครงการพัฒนา</b> ๕.๑ ความชัดเจนของชื่อโครงการ</p>	<p>ควรประกอบด้วยข้อมูลดังนี้ เป็นโครงการที่มีวัตถุประสงค์สนองต่อแผนยุทธศาสตร์การพัฒนาขององค์กรปกครองส่วนท้องถิ่นและดำเนินการเพื่อให้การพัฒนาบรรลุตามวิสัยทัศน์ขององค์กรปกครองส่วนท้องถิ่นที่กำหนดไว้ ชื่อโครงการมีความชัดเจน มุ่งไปเรื่องใดเรื่องหนึ่ง อ่านแล้วเข้าใจได้ว่าจะพัฒนาอะไรในอนาคต</p>	<p>๖๐ (๕)</p>	<p>๕</p>
<p>๕.๒ กำหนดวัตถุประสงค์สอดคล้องกับโครงการ</p>	<p>มีวัตถุประสงค์ชัดเจน ( clear objective) โครงการต้องกำหนดวัตถุประสงค์สอดคล้องกับความเป็นมาของโครงการ สอดคล้องกับหลักการและเหตุผล วิธีการดำเนินงานต้องสอดคล้องกับวัตถุประสงค์ มีความเป็นไปได้ชัดเจน มีลักษณะเฉพาะเจาะจง</p>	<p>(๕)</p>	<p>๕</p>
<p>๕.๓ จำนวนวัตถุประสงค์มีความเหมาะสมกับโครงการ</p>	<p>การเขียนวัตถุประสงค์ควรต้องคำนึงถึง (๑)มีความเป็นไปได้และมีความเฉพาะเจาะจง ในการดำเนินงานตามโครงการ (๒)วัดและประเมินผลระดับของความสำเร็จได้ (๓) ระบุสิ่งที่ต้องการดำเนินงานอย่างชัดเจนและเฉพาะเจาะจงมากที่สุด และสามารถปฏิบัติได้ (๔) เป็นเหตุเป็นผลสอดคล้องกับความเป็นจริง (๕) ส่งผลต่อการบ่งบอกเวลาได้</p>	<p>(๕)</p>	<p>๕</p>
<p>๕.๔ เป้าหมาย (ผลผลิตของโครงการ) มีความชัดเจนนำไปสู่การตั้งงบประมาณได้ถูกต้อง</p>	<p>สภาพที่อยากให้เกิดขึ้นในอนาคตเป็นทิศทางที่ต้องไปให้ถึงเป้าหมายต้องชัดเจน สามารถระบุจำนวนเท่าไร กลุ่มเป้าหมายคืออะไร มีผลผลิตอย่างไร กลุ่มเป้าหมาย พื้นที่ดำเนินงาน และระยะเวลาดำเนินงาน อธิบายให้ชัดเจนว่าโครงการนี้จะทำที่ไหน เริ่มต้นในช่วงเวลาใดและจบลงเมื่อไหร่ ใครคือกลุ่มเป้าหมายของโครงการ หากกลุ่มเป้าหมายมีหลายกลุ่ม ให้บอกชัดเจนไปว่าใครคือกลุ่มเป้าหมายหลัก ใครคือกลุ่มเป้าหมายรอง</p>	<p>(๕)</p>	<p>๕</p>
<p>๕.๕ เป้าหมาย (ผลผลิตของโครงการ) มีความสอดคล้อง ต่อเนื่องกับระยะเวลาปี (๓ ปี)</p>	<p>การกำหนดเป้าหมายเพื่อการพัฒนาท้องถิ่นดำเนินการต่อเนื่องสามปี เพื่อให้เกิดการพัฒนาทั้งเชิงปริมาณ ( Quantity) เชิงคุณภาพ (Quality) ค่าใช้จ่าย (Cost) เวลา (Time)</p>	<p>(๓)</p>	<p>๓</p>
<p>๕.๖ งบประมาณมีความสอดคล้องกับเป้าหมาย (ผลผลิตของโครงการ)</p>	<p>งบประมาณโครงการพัฒนาจะต้องคำนึงถึงหลักสำคัญ ๕ ประการ จัดทำโครงการได้แก่ (๑) ความประหยัด ( Economy) (๒) ความมีประสิทธิภาพ ( Efficiency) (๓) ความมีประสิทธิภาพ ( Effectiveness) (๔) ความยุติธรรม (Equity) (๕) ความโปร่งใส (Transparency)</p>	<p>(๔)</p>	<p>๔</p>
<p>๕.๗ มีการประมาณการราคาถูกต้องตามหลักวิธีการงบประมาณ</p>	<p>การประมาณการราคาเพื่อการพัฒนาต้องให้สอดคล้องกับโครงการ ถูกต้องตามหลักวิชาการทางช่าง หลักของราคากลาง ราคากลางท้องถิ่น มีความโปร่งใสในการกำหนดราคาและตรวจสอบได้ในเชิงประจักษ์</p>	<p>(๕)</p>	<p>๕</p>
<p>๕.๘ มีงบประมาณที่ผ่านมา ๓ ปี ย้อนหลังตามความเป็นจริง</p>	<p>ต้องแสดงงบประมาณเพื่อการพัฒนา ๓ ปีย้อนหลังความเป็นจริง กรณีมี ๒ ปี ก็ให้แสดง ๒ ปี กรณีมี ๑ ปี ก็ให้แสดง ๑ ปี โครงการดังกล่าวเป็นโครงการเดียวกันกับโครงการที่ตั้งขึ้นเพื่อการพัฒนาในอนาคตที่กำหนดระยะเวลาไว้ ๓ ปี</p>	<p>(๓)</p>	<p>๓</p>
<p>๕.๙ โครงการแต่ละโครงการครอบคลุมระยะเวลา ๓ ปี ทุกโครงการ</p>	<p>โครงการพัฒนาที่ได้จัดทำไว้มีระยะเวลาและครอบคลุมทั้ง ๓ ปี ทุกโครงการ</p>	<p>(๕)</p>	<p>๕</p>

๕.๑๐ มีการกำหนดตัวชี้วัด (KPI) และสอดคล้องกับวัตถุประสงค์และผลที่คาดว่าจะได้รับ	มีการกำหนดดัชนีชี้วัดผลงาน ( Key Performance Indicator : KPI) ที่สามารถวัดได้ ( measurable) ใช้ออกประสิทธิผล ( effectiveness) ใช้ออกประสิทธิภาพ (efficiency) ได้	(๕)	๕
๕.๑๑ ตัวชี้วัด (KPI) วัดได้ถูกต้องตามหลักของการจัดทำโครงการ	ตัวชี้วัด (KPI) ทำกำหนดที่เกิดจากวัตถุประสงค์และผลที่คาดว่าจะได้รับ กำหนดการวัดอันเป็นเครื่องมือว่าโครงการบรรลุวัตถุประสงค์ของโครงการ อาจเป็นร้อยละ จำนวน เป็นต้น	(๔)	๔
๕.๑๒ ผลที่คาดว่าจะได้รับสอดคล้องกับวัตถุประสงค์	ผลที่ได้รับเป็นสิ่งที่เกิดขึ้นได้จริงจากการดำเนินการตามโครงการพัฒนา ซึ่งสอดคล้องกับวัตถุประสงค์ที่ตั้งไว้	(๕)	๕
๕.๑๓ ผลที่คาดว่าจะได้รับสอดคล้องกับวัตถุประสงค์	ผลที่ได้รับเป็นสิ่งที่เกิดขึ้นได้จริงจากการดำเนินการตามโครงการพัฒนา ซึ่งสอดคล้องกับวัตถุประสงค์ที่ตั้งไว้ การได้ผลหรือผลที่เกิดขึ้นจะต้องเท่ากับวัตถุประสงค์หรือมากกว่าวัตถุประสงค์		๓
๕.๑๔ หน่วยงานรับผิดชอบหลักสอดคล้องกับ แบบ ยท. ๐๓ และแบบ ยท. ๐๔	หน่วยงานที่รับผิดชอบหลักใน แบบ ยท. ๐๓ แบบ ยท. ๐๔ และ แบบ ผ. ๐๑ จะต้องถูกต้อง ตรงกัน ทุกยุทธศาสตร์ แนวทางการพัฒนาโครงการขององค์กรปกครองส่วนท้องถิ่น	(๓)	๓
<b>รวมคะแนน</b>		<b>๑๐๐</b>	<b>๑๐๐</b>

## โครงการจัดทำแผนพัฒนาท้องถิ่น

<p><b>๕.โครงการพัฒนา</b> ๕.๑ ความชัดเจนของชื่อโครงการ</p>	<p>ควรประกอบด้วยข้อมูลดังนี้ เป็นโครงการที่มีวัตถุประสงค์สนองต่อแผนยุทธศาสตร์การพัฒนาขององค์กรปกครองส่วนท้องถิ่นและดำเนินการเพื่อให้การพัฒนาบรรลุตามวิสัยทัศน์ขององค์กรปกครองส่วนท้องถิ่นที่กำหนดไว้ ชื่อโครงการมีความชัดเจน มุ่งไปเรื่องใดเรื่องหนึ่ง อ่านแล้วเข้าใจได้ว่าจะพัฒนาอะไรในอนาคต</p>	<p>๖๐ (๕)</p>	<p>๕</p>
<p>๕.๒ กำหนดวัตถุประสงค์สอดคล้องกับโครงการ</p>	<p>มีวัตถุประสงค์ชัดเจน ( clear objective) โครงการต้องกำหนดวัตถุประสงค์สอดคล้องกับความเป็นมาของโครงการ สอดคล้องกับหลักการและเหตุผล วิธีการดำเนินงานต้องสอดคล้องกับวัตถุประสงค์ มีความเป็นไปได้อย่างชัดเจน มีลักษณะเฉพาะเจาะจง</p>	<p>(๕)</p>	<p>๕</p>
<p>๕.๓ จำนวนวัตถุประสงค์มีความเหมาะสมกับโครงการ</p>	<p>การเขียนวัตถุประสงค์ควรต้องคำนึงถึง (๑)มีความเป็นไปได้อย่างชัดเจนและมีความเฉพาะเจาะจง ในการดำเนินงานตามโครงการ (๒)วัดและประเมินผลระดับของความสำเร็จได้ (๓) ระบุสิ่งที่ต้องการดำเนินงานอย่างชัดเจนและเฉพาะเจาะจงมากที่สุด และสามารถปฏิบัติได้ (๔) เป็นเหตุเป็นผลสอดคล้องกับความเป็นจริง (๕) ส่งผลต่อการบ่งบอกเวลาได้</p>	<p>(๕)</p>	<p>๕</p>
<p>๕.๔ เป้าหมาย (ผลผลิตของโครงการ) มีความชัดเจนนำไปสู่การตั้งงบประมาณได้ถูกต้อง</p>	<p>สภาพที่อยากให้เกิดขึ้นในอนาคตเป็นทิศทางที่ต้องไปให้ถึงเป้าหมายต้องชัดเจน สามารถระบุจำนวนเท่าไร กลุ่มเป้าหมายคืออะไร มีผลผลิตอย่างไร กลุ่มเป้าหมาย พื้นที่ดำเนินงาน และระยะเวลาดำเนินงาน อธิบายให้ชัดเจนว่าโครงการนี้จะทำที่ไหน เริ่มต้นในช่วงเวลาใดและจบลงเมื่อไหร่ ใครคือกลุ่มเป้าหมายของโครงการ หากกลุ่มเป้าหมายมีหลายกลุ่ม ให้บอกชัดเจนไปว่าใครคือกลุ่มเป้าหมายหลัก ใครคือกลุ่มเป้าหมายรอง</p>	<p>(๕)</p>	<p>๕</p>
<p>๕.๕ เป้าหมาย (ผลผลิตของโครงการ) มีความสอดคล้อง ต่อเนื่องกับระยะเวลาปี (๓ ปี)</p>	<p>การกำหนดเป้าหมายเพื่อการพัฒนาท้องถิ่นดำเนินการต่อเนื่องสามปี เพื่อให้เกิดการพัฒนาทั้งเชิงปริมาณ ( Quantity) เชิงคุณภาพ (Quality) ค่าใช้จ่าย (Cost) เวลา (Time)</p>	<p>(๓)</p>	<p>๓</p>
<p>๕.๖ งบประมาณมีความสอดคล้องกับเป้าหมาย (ผลผลิตของโครงการ)</p>	<p>งบประมาณโครงการพัฒนาจะต้องคำนึงถึงหลักสำคัญ ๕ ประการ จัดทำโครงการได้แก่ (๑) ความประหยัด ( Economy) (๒) ความมีประสิทธิภาพ ( Efficiency) (๓) ความมีประสิทธิภาพ ( Effectiveness) (๔) ความยุติธรรม (Equity) (๕) ความโปร่งใส (Transparency)</p>	<p>(๔)</p>	<p>๔</p>
<p>๕.๗ มีการประมาณการราคาถูกต้องตามหลักวิธีการงบประมาณ</p>	<p>การประมาณการราคาเพื่อการพัฒนาต้องให้สอดคล้องกับโครงการ ถูกต้องตามหลักวิชาการทางช่าง หลักของราคากลาง ราคากลางท้องถิ่น มีความโปร่งใสในการกำหนดราคาและตรวจสอบได้ในเชิงประจักษ์</p>	<p>(๕)</p>	<p>๕</p>
<p>๕.๘ มีงบประมาณที่ผ่านมา ๓ ปี ย้อนหลังตามความเป็นจริง</p>	<p>ต้องแสดงงบประมาณเพื่อการพัฒนา ๓ ปีย้อนหลังความเป็นจริง กรณีมี ๒ ปี ก็ให้แสดง ๒ ปี กรณีมี ๑ ปี ก็ให้แสดง ๑ ปี โครงการดังกล่าวเป็นโครงการเดียวกันกับโครงการที่ตั้งขึ้นเพื่อการพัฒนาในอนาคตที่กำหนดระยะเวลาไว้ ๓ ปี</p>	<p>(๓)</p>	<p>๓</p>
<p>๕.๙ โครงการแต่ละโครงการครอบคลุมระยะเวลา ๓ ปี ทุกโครงการ</p>	<p>โครงการพัฒนาที่ได้จัดทำไว้มีระยะเวลาและครอบคลุมทั้ง ๓ ปี ทุกโครงการ</p>	<p>(๕)</p>	<p>๕</p>

๕.๑๐ มีการกำหนดตัวชี้วัด (KPI) และสอดคล้องกับวัตถุประสงค์และผลที่คาดว่าจะได้รับ	มีการกำหนดดัชนีชี้วัดผลงาน ( Key Performance Indicator : KPI) ที่สามารถวัดได้ ( measurable) ใช้ออกประสิทธิผล ( effectiveness) ใช้ออกประสิทธิภาพ (efficiency) ได้	(๕)	๕
๕.๑๑ ตัวชี้วัด (KPI) วัดได้ถูกต้องตามหลักของการจัดทำโครงการ	ตัวชี้วัด (KPI) ทำกำหนดที่เกิดจากวัตถุประสงค์และผลที่คาดว่าจะได้รับ กำหนดการวัดอันเป็นเครื่องมือว่าโครงการบรรลุวัตถุประสงค์ของโครงการ อาจเป็นร้อยละ จำนวน เป็นต้น	(๔)	๔
๕.๑๒ ผลที่คาดว่าจะได้รับสอดคล้องกับวัตถุประสงค์	ผลที่ได้รับเป็นสิ่งที่เกิดขึ้นได้จริงจากการดำเนินการตามโครงการพัฒนา ซึ่งสอดคล้องกับวัตถุประสงค์ที่ตั้งไว้	(๕)	๕
๕.๑๓ ผลที่คาดว่าจะได้รับสอดคล้องกับวัตถุประสงค์	ผลที่ได้รับเป็นสิ่งที่เกิดขึ้นได้จริงจากการดำเนินการตามโครงการพัฒนา ซึ่งสอดคล้องกับวัตถุประสงค์ที่ตั้งไว้ การได้ผลหรือผลที่เกิดขึ้นจะต้องเท่ากับวัตถุประสงค์หรือมากกว่าวัตถุประสงค์		๓
๕.๑๔ หน่วยงานรับผิดชอบหลักสอดคล้องกับ แบบ ยท. ๐๓ และแบบ ยท. ๐๔	หน่วยงานที่รับผิดชอบหลักใน แบบ ยท. ๐๓ แบบ ยท. ๐๔ และ แบบ ผ. ๐๑ จะต้องถูกต้อง ตรงกัน ทุกยุทธศาสตร์ แนวทางการพัฒนาโครงการขององค์กรปกครองส่วนท้องถิ่น	(๓)	๓
<b>รวมคะแนน</b>		<b>๑๐๐</b>	<b>๑๐๐</b>

## โครงการสนับสนุนการดำเนินกิจกรรมของที่ทำกรปกครองส่วนท้องถิ่น

<p><b>๕.โครงการพัฒนา</b> ๕.๑ ความชัดเจนของชื่อโครงการ</p>	<p>ควรประกอบด้วยข้อมูลดังนี้ เป็นโครงการที่มีวัตถุประสงค์สนองต่อแผนยุทธศาสตร์การพัฒนาขององค์กรปกครองส่วนท้องถิ่นและดำเนินการเพื่อให้การพัฒนาบรรลุตามวิสัยทัศน์ขององค์กรปกครองส่วนท้องถิ่นที่กำหนดไว้ ชื่อโครงการมีความชัดเจน มุ่งไปเรื่องใดเรื่องหนึ่ง อ่านแล้วเข้าใจได้ว่าจะพัฒนาอะไรในอนาคต</p>	<p style="text-align: center;"><b>๖๐</b> (๕)</p>	<p style="text-align: center;"><b>๕</b></p>
<p>๕.๒ กำหนดวัตถุประสงค์สอดคล้องกับโครงการ</p>	<p>มีวัตถุประสงค์ชัดเจน ( clear objective) โครงการต้องกำหนดวัตถุประสงค์สอดคล้องกับความเป็นมาของโครงการ สอดคล้องกับหลักการและเหตุผล วิธีการดำเนินงานต้องสอดคล้องกับวัตถุประสงค์ มีความเป็นไปได้ชัดเจน มีลักษณะเฉพาะเจาะจง</p>	<p style="text-align: center;">(๕)</p>	<p style="text-align: center;"><b>๕</b></p>
<p>๕.๓ จำนวนวัตถุประสงค์มีความเหมาะสมกับโครงการ</p>	<p>การเขียนวัตถุประสงค์ควรต้องคำนึงถึง (๑)มีความเป็นไปได้และมีความเฉพาะเจาะจง ในการดำเนินงานตามโครงการ (๒)วัดและประเมินผลระดับของความสำเร็จได้ (๓) ระบุสิ่งที่ต้องการดำเนินงานอย่างชัดเจนและเฉพาะเจาะจงมากที่สุด และสามารถปฏิบัติได้ (๔) เป็นเหตุเป็นผลสอดคล้องกับความเป็นจริง (๕) ส่งผลต่อการบ่งบอกเวลาได้</p>	<p style="text-align: center;">(๕)</p>	<p style="text-align: center;"><b>๕</b></p>
<p>๕.๔ เป้าหมาย (ผลผลิตของโครงการ) มีความชัดเจนนำไปสู่การตั้งงบประมาณได้ถูกต้อง</p>	<p>สภาพที่อยากให้เกิดขึ้นในอนาคตเป็นทิศทางที่ต้องไปให้ถึงเป้าหมายต้องชัดเจน สามารถระบุจำนวนเท่าไร กลุ่มเป้าหมายคืออะไร มีผลผลิตอย่างไร กลุ่มเป้าหมาย พื้นที่ดำเนินงาน และระยะเวลาดำเนินงาน อธิบายให้ชัดเจนว่าโครงการนี้จะทำที่ไหน เริ่มต้นในช่วงเวลาใดและจบลงเมื่อไหร่ ใครคือกลุ่มเป้าหมายของโครงการ หากกลุ่มเป้าหมายมีหลายกลุ่ม ให้บอกชัดเจนไปว่าใครคือกลุ่มเป้าหมายหลัก ใครคือกลุ่มเป้าหมายรอง</p>	<p style="text-align: center;">(๕)</p>	<p style="text-align: center;"><b>๕</b></p>
<p>๕.๕ เป้าหมาย (ผลผลิตของโครงการ) มีความสอดคล้อง ต่อเนื่องกับระยะเวลาปี (๓ ปี)</p>	<p>การกำหนดเป้าหมายเพื่อการพัฒนาท้องถิ่นดำเนินการต่อเนื่องสามปี เพื่อให้เกิดการพัฒนาทั้งเชิงปริมาณ ( Quantity) เชิงคุณภาพ (Quality) ค่าใช้จ่าย (Cost) เวลา (Time)</p>	<p style="text-align: center;">(๓)</p>	<p style="text-align: center;"><b>๓</b></p>
<p>๕.๖ งบประมาณมีความสอดคล้องกับเป้าหมาย (ผลผลิตของโครงการ)</p>	<p>งบประมาณโครงการพัฒนาจะต้องคำนึงถึงหลักสำคัญ ๕ ประการ จัดทำโครงการได้แก่ (๑) ความประหยัด ( Economy) (๒) ความมีประสิทธิภาพ ( Efficiency) (๓) ความมีประสิทธิภาพ ( Effectiveness) (๔) ความยุติธรรม (Equity) (๕) ความโปร่งใส (Transparency)</p>	<p style="text-align: center;">(๔)</p>	<p style="text-align: center;"><b>๔</b></p>
<p>๕.๗ มีการประมาณการราคาถูกต้องตามหลักวิธีการงบประมาณ</p>	<p>การประมาณการราคาเพื่อการพัฒนาต้องให้สอดคล้องกับโครงการ ถูกต้องตามหลักวิชาการทางช่าง หลักของราคากลาง ราคากลางท้องถิ่น มีความโปร่งใสในการกำหนดราคาและตรวจสอบได้ในเชิงประจักษ์</p>	<p style="text-align: center;">(๕)</p>	<p style="text-align: center;"><b>๕</b></p>
<p>๕.๘ มีงบประมาณที่ผ่านมา ๓ ปี ย้อนหลังตามความเป็นจริง</p>	<p>ต้องแสดงงบประมาณเพื่อการพัฒนา ๓ ปีย้อนหลังความเป็นจริง กรณีมี ๒ ปี ก็ให้แสดง ๒ ปี กรณีมี ๑ ปี ก็ให้แสดง ๑ ปี โครงการดังกล่าวเป็นโครงการเดียวกันกับโครงการที่ตั้งขึ้นเพื่อการพัฒนาในอนาคตที่กำหนดระยะเวลาไว้ ๓ ปี</p>	<p style="text-align: center;">(๓)</p>	<p style="text-align: center;"><b>๓</b></p>
<p>๕.๙ โครงการแต่ละโครงการครอบคลุมระยะเวลา ๓ ปี ทุกโครงการ</p>	<p>โครงการพัฒนาที่ได้จัดทำไว้มีระยะเวลาและครอบคลุมทั้ง ๓ ปี ทุกโครงการ</p>	<p style="text-align: center;">(๕)</p>	<p style="text-align: center;"><b>๕</b></p>

๕.๑๐ มีการกำหนดตัวชี้วัด (KPI) และสอดคล้องกับวัตถุประสงค์และผลที่คาดว่าจะได้รับ	มีการกำหนดดัชนีชี้วัดผลงาน ( Key Performance Indicator : KPI) ที่สามารถวัดได้ ( measurable) ใช้บอกประสิทธิผล ( effectiveness) ใช้บอกประสิทธิภาพ (efficiency) ได้	(๕)	๕
๕.๑๑ ตัวชี้วัด (KPI) วัดได้ถูกต้องตามหลักของการจัดทำโครงการ	ตัวชี้วัด (KPI) ทำกำหนดที่เกิดจากวัตถุประสงค์และผลที่คาดว่าจะได้รับ กำหนดการวัดอันเป็นเครื่องมือว่าโครงการบรรลุวัตถุประสงค์ของโครงการ อาจเป็นร้อยละ จำนวน เป็นต้น	(๔)	๔
๕.๑๒ ผลที่คาดว่าจะได้รับสอดคล้องกับวัตถุประสงค์	ผลที่ได้รับเป็นสิ่งที่เกิดขึ้นได้จริงจากการดำเนินการตามโครงการพัฒนา ซึ่งสอดคล้องกับวัตถุประสงค์ที่ตั้งไว้	(๕)	๕
๕.๑๓ ผลที่คาดว่าจะได้รับสอดคล้องกับวัตถุประสงค์	ผลที่ได้รับเป็นสิ่งที่เกิดขึ้นได้จริงจากการดำเนินการตามโครงการพัฒนา ซึ่งสอดคล้องกับวัตถุประสงค์ที่ตั้งไว้ การได้ผลหรือผลที่เกิดขึ้นจะต้องเท่ากับวัตถุประสงค์หรือมากกว่าวัตถุประสงค์		๓
๕.๑๔ หน่วยงานรับผิดชอบหลักสอดคล้องกับ แบบ ยท. ๐๓ และแบบ ยท. ๐๔	หน่วยงานที่รับผิดชอบหลักใน แบบ ยท. ๐๓ แบบ ยท. ๐๔ และ แบบ ผ. ๐๑ จะต้องถูกต้อง ตรงกัน ทุกยุทธศาสตร์ แนวทางการพัฒนาโครงการขององค์กรปกครองส่วนท้องถิ่น	(๓)	๓
<b>รวมคะแนน</b>		<b>๑๐๐</b>	<b>๑๐๐</b>

## โครงการพัฒนาศักยภาพบุคลากร

<p>๕.โครงการพัฒนา ๕.๑ ความชัดเจนของ ชื่อโครงการ</p>	<p>ควรประกอบด้วยข้อมูลดังนี้ เป็นโครงการที่มีวัตถุประสงค์สนองต่อแผนยุทธศาสตร์การพัฒนาของ องค์กรปกครองส่วนท้องถิ่นและดำเนินการเพื่อให้การพัฒนาบรรลุตาม วิสัยทัศน์ขององค์กรปกครองส่วนท้องถิ่นที่กำหนดไว้ ชื่อโครงการมี ความชัดเจน มุ่งไปเรื่องใดเรื่องหนึ่ง อ่านแล้วเข้าใจได้ว่าจะพัฒนาอะไร ในอนาคต</p>	<p>๖๐ (๕)</p>	<p>๕</p>
<p>๕.๒ กำหนด วัตถุประสงค์สอดคล้อง กับโครงการ</p>	<p>มีวัตถุประสงค์ชัดเจน ( clear objective) โครงการต้องกำหนด วัตถุประสงค์สอดคล้องกับความเป็นมาของโครงการ สอดคล้องกับ หลักการและเหตุผล วิธีการดำเนินงานต้องสอดคล้องกับวัตถุประสงค์ มี ความเป็นไปได้ชัดเจน มีลักษณะเฉพาะเจาะจง</p>	<p>(๕)</p>	<p>๕</p>
<p>๕.๓ จำนวน วัตถุประสงค์มีความ เหมาะสมกับโครงการ</p>	<p>การเขียนวัตถุประสงค์ควรต้องคำนึงถึง (๑)มีความเป็นไปได้และมีความ เฉพาะเจาะจง ในการดำเนินงานตามโครงการ (๒)วัดและประเมินผล ระดับของความสำเร็จได้ (๓) ระบุสิ่งที่ต้องการดำเนินงานอย่างชัดเจน และเฉพาะเจาะจงมากที่สุด และสามารถปฏิบัติได้ (๔) เป็นเหตุเป็นผล สอดคล้องกับความเป็นจริง (๕) ส่งผลต่อการบ่งบอกเวลาได้</p>	<p>(๕)</p>	<p>๕</p>
<p>๕.๔ เป้าหมาย (ผลผลิตของโครงการ) มีความชัดเจนนำไปสู่ การตั้งงบประมาณได้ ถูกต้อง</p>	<p>สภาพที่อยากให้เกิดขึ้นในอนาคตเป็นทิศทางที่ต้องไปให้ถึงเป้าหมายต้อง ชัดเจน สามารถระบุจำนวนเท่าไร กลุ่มเป้าหมายคืออะไร มีผลผลิต อย่างไร กลุ่มเป้าหมาย พื้นที่ดำเนินงาน และระยะเวลาดำเนินงาน อธิบายให้ชัดเจนว่าโครงการนี้จะทำที่ไหน เริ่มต้นในช่วงเวลาใดและจบ ลงเมื่อไหร่ ใครคือกลุ่มเป้าหมายของโครงการ หากกลุ่มเป้าหมายมีหลาย กลุ่ม ให้บอกชัดเจนไปว่าใครคือกลุ่มเป้าหมายหลัก ใครคือกลุ่มเป้าหมาย รอง</p>	<p>(๕)</p>	<p>๕</p>
<p>๕.๕ เป้าหมาย (ผลผลิต ของโครงการ) มีความ สอดคล้อง ต่อเนื่องกับ ระยะเวลาปี (๓ ปี)</p>	<p>การกำหนดเป้าหมายเพื่อการพัฒนาท้องถิ่นดำเนินการต่อเนื่องสามปี เพื่อให้เกิดการพัฒนาทั้งเชิงปริมาณ ( Quantity) เชิงคุณภาพ (Quality) ค่าใช้จ่าย (Cost) เวลา (Time)</p>	<p>(๓)</p>	<p>๓</p>
<p>๕.๖ งบประมาณมี ความสอดคล้องกับ เป้าหมาย (ผลผลิตของ โครงการ)</p>	<p>งบประมาณโครงการพัฒนาจะต้องคำนึงถึงหลักสำคัญ ๕ ประการ จัดทำโครงการได้แก่ (๑) ความประหยัด ( Economy) (๒) ความมี ประสิทธิภาพ ( Efficiency) (๓) ความมีประสิทธิภาพ ( Effectiveness) (๔) ความยุติธรรม (Equity) (๕) ความโปร่งใส (Transparency)</p>	<p>(๔)</p>	<p>๔</p>
<p>๕.๗ มีการประมาณการ ราคาถูกต้องตามหลัก วิธีการงบประมาณ</p>	<p>การประมาณการราคาเพื่อการพัฒนาต้องให้สอดคล้องกับโครงการ ถูกต้องตามหลักวิชาการทางช่าง หลักของราคากลาง ราคากลางท้องถิ่น มีความโปร่งใสในการกำหนดราคาและตรวจสอบได้ในเชิงประจักษ์</p>	<p>(๕)</p>	<p>๕</p>
<p>๕.๘ มีงบประมาณที่ ผ่านมา ๓ ปี ย้อนหลัง ตามความเป็นจริง</p>	<p>ต้องแสดงงบประมาณเพื่อการพัฒนา ๓ ปีย้อนหลังความเป็นจริง กรณีมี ๒ ปี ก็ให้แสดง ๒ ปี กรณีมี ๑ ปี ก็ให้แสดง ๑ ปี โครงการดังกล่าวเป็น โครงการเดียวกันกับโครงการที่ตั้งขึ้นเพื่อการพัฒนาในอนาคตที่กำหนด ระยะเวลาไว้ ๓ ปี</p>	<p>(๓)</p>	<p>๓</p>
<p>๕.๙ โครงการแต่ละ โครงการครอบคลุม ระยะเวลา ๓ ปี ทุก โครงการ</p>	<p>โครงการพัฒนาที่ได้จัดทำไว้มีระยะเวลาและครอบคลุมทั้ง ๓ ปี ทุก โครงการ</p>	<p>(๕)</p>	<p>๕</p>



๕.๑๐ มีการกำหนดตัวชี้วัด (KPI) และสอดคล้องกับวัตถุประสงค์และผลที่คาดว่าจะได้รับ	มีการกำหนดดัชนีชี้วัดผลงาน ( Key Performance Indicator : KPI) ที่สามารถวัดได้ ( measurable) ใช้บอกประสิทธิผล ( effectiveness) ใช้บอกประสิทธิภาพ (efficiency) ได้	(๕)	๕
๕.๑๑ ตัวชี้วัด (KPI) วัดได้ถูกต้องตามหลักของการจัดทำโครงการ	ตัวชี้วัด (KPI) ทำกำหนดที่เกิดจากวัตถุประสงค์และผลที่คาดว่าจะได้รับ กำหนดการวัดอันเป็นเครื่องมือว่าโครงการบรรลุวัตถุประสงค์ของโครงการ อาจเป็นร้อยละ จำนวน เป็นต้น	(๔)	๔
๕.๑๒ ผลที่คาดว่าจะได้รับสอดคล้องกับวัตถุประสงค์	ผลที่ได้รับเป็นสิ่งที่เกิดขึ้นได้จริงจากการดำเนินการตามโครงการพัฒนา ซึ่งสอดคล้องกับวัตถุประสงค์ที่ตั้งไว้	(๕)	๕
๕.๑๓ ผลที่คาดว่าจะได้รับสอดคล้องกับวัตถุประสงค์	ผลที่ได้รับเป็นสิ่งที่เกิดขึ้นได้จริงจากการดำเนินการตามโครงการพัฒนา ซึ่งสอดคล้องกับวัตถุประสงค์ที่ตั้งไว้ การได้ผลหรือผลที่เกิดขึ้นจะต้องเท่ากับวัตถุประสงค์หรือมากกว่าวัตถุประสงค์		๓
๕.๑๔ หน่วยงานรับผิดชอบหลักสอดคล้องกับ แบบ ยท. ๐๓ และแบบ ยท. ๐๔	หน่วยงานที่รับผิดชอบหลักใน แบบ ยท. ๐๓ แบบ ยท. ๐๔ และ แบบ ผ. ๐๑ จะต้องถูกต้อง ตรงกัน ทุกยุทธศาสตร์ แนวทางการพัฒนาโครงการขององค์กรปกครองส่วนท้องถิ่น	(๓)	๓
<b>รวมคะแนน</b>		<b>๑๐๐</b>	<b>๑๐๐</b>

โครงการอบรมการจัดทำตัวชี้วัด (KPI) เพื่อการประเมินผลสัมฤทธิ์ของโครงการ

<p>๕.โครงการพัฒนา</p> <p>๕.๑ ความชัดเจนของชื่อโครงการ</p>	<p>ควรประกอบด้วยข้อมูลดังนี้</p> <p>เป็นโครงการที่มีวัตถุประสงค์สนองต่อแผนยุทธศาสตร์การพัฒนาขององค์กรปกครองส่วนท้องถิ่นและดำเนินการเพื่อให้การพัฒนาบรรลุตามวิสัยทัศน์ขององค์กรปกครองส่วนท้องถิ่นที่กำหนดไว้ ชื่อโครงการมีความชัดเจน มุ่งไปเรื่องใดเรื่องหนึ่ง อ่านแล้วเข้าใจได้ว่าจะพัฒนาอะไรในอนาคต</p>	<p>๖๐</p> <p>(๕)</p>	<p>๕</p>
<p>๕.๒ กำหนดวัตถุประสงค์สอดคล้องกับโครงการ</p>	<p>มีวัตถุประสงค์ชัดเจน ( clear objective) โครงการต้องกำหนดวัตถุประสงค์สอดคล้องกับความเป็นมาของโครงการ สอดคล้องกับหลักการและเหตุผล วิธีการดำเนินงานต้องสอดคล้องกับวัตถุประสงค์ มีความเป็นไปได้ชัดเจน มีลักษณะเฉพาะเจาะจง</p>	<p>(๕)</p>	<p>๕</p>
<p>๕.๓ จำนวนวัตถุประสงค์มีความเหมาะสมกับโครงการ</p>	<p>การเขียนวัตถุประสงค์ควรต้องคำนึงถึง (๑)มีความเป็นไปได้และมีความเฉพาะเจาะจง ในการดำเนินงานตามโครงการ (๒)วัดและประเมินผลระดับของความสำเร็จได้ (๓) ระบุสิ่งที่ต้องการดำเนินงานอย่างชัดเจนและเฉพาะเจาะจงมากที่สุด และสามารถปฏิบัติได้ (๔) เป็นเหตุเป็นผลสอดคล้องกับความเป็นจริง (๕) ส่งผลต่อการบ่งบอกเวลาได้</p>	<p>(๕)</p>	<p>๕</p>
<p>๕.๔ เป้าหมาย (ผลผลิตของโครงการ) มีความชัดเจนนำไปสู่การตั้งงบประมาณได้ถูกต้อง</p>	<p>สภาพที่อยากให้เกิดขึ้นในอนาคตเป็นทิศทางที่ต้องไปให้ถึงเป้าหมายต้องชัดเจน สามารถระบุจำนวนเท่าไร กลุ่มเป้าหมายคืออะไร มีผลผลิตอย่างไร กลุ่มเป้าหมาย พื้นที่ดำเนินงาน และระยะเวลาดำเนินงาน อธิบายให้ชัดเจนว่าโครงการนี้จะทำที่ไหน เริ่มต้นในช่วงเวลาใดและจบลงเมื่อไหร่ ใครคือกลุ่มเป้าหมายของโครงการ หากกลุ่มเป้าหมายมีหลายกลุ่ม ให้บอกชัดเจนไปว่าใครคือกลุ่มเป้าหมายหลัก ใครคือกลุ่มเป้าหมายรอง</p>	<p>(๕)</p>	<p>๕</p>
<p>๕.๕ เป้าหมาย (ผลผลิตของโครงการ) มีความสอดคล้อง ต่อเนื่องกับระยะเวลาปี (๓ ปี)</p>	<p>การกำหนดเป้าหมายเพื่อการพัฒนาท้องถิ่นดำเนินการต่อเนื่องสามปี เพื่อให้เกิดการพัฒนาทั้งเชิงปริมาณ ( Quantity) เชิงคุณภาพ (Quality) ค่าใช้จ่าย (Cost) เวลา (Time)</p>	<p>(๓)</p>	<p>๓</p>
<p>๕.๖ งบประมาณมีความสอดคล้องกับเป้าหมาย (ผลผลิตของโครงการ)</p>	<p>งบประมาณโครงการพัฒนาจะต้องคำนึงถึงหลักสำคัญ ๕ ประการ จัดทำโครงการได้แก่ (๑) ความประหยัด ( Economy) (๒) ความมีประสิทธิภาพ ( Efficiency) (๓) ความมีประสิทธิภาพ ( Effectiveness) (๔) ความยุติธรรม (Equity) (๕) ความโปร่งใส (Transparency)</p>	<p>(๔)</p>	<p>๔</p>
<p>๕.๗ มีการประมาณการราคาถูกต้องตามหลักวิธีการงบประมาณ</p>	<p>การประมาณการราคาเพื่อการพัฒนาต้องให้สอดคล้องกับโครงการ ถูกต้องตามหลักวิชาการทางช่าง หลักของราคากลาง ราคากลางท้องถิ่น มีความโปร่งใสในการกำหนดราคาและตรวจสอบได้ในเชิงประจักษ์</p>	<p>(๕)</p>	<p>๕</p>
<p>๕.๘ มีงบประมาณที่ผ่านมา ๓ ปี ย้อนหลังตามความเป็นจริง</p>	<p>ต้องแสดงงบประมาณเพื่อการพัฒนา ๓ ปีย้อนหลังความเป็นจริง กรณีมี ๒ ปี ก็ให้แสดง ๒ ปี กรณีมี ๑ ปี ก็ให้แสดง ๑ ปี โครงการดังกล่าวเป็นโครงการเดียวกันกับโครงการที่ตั้งขึ้นเพื่อการพัฒนาในอนาคตที่กำหนดระยะเวลาไว้ ๓ ปี</p>	<p>(๓)</p>	<p>๓</p>
<p>๕.๙ โครงการแต่ละโครงการครอบคลุมระยะเวลา ๓ ปี ทุกโครงการ</p>	<p>โครงการพัฒนาที่ได้จัดทำไว้มีระยะเวลาและครอบคลุมทั้ง ๓ ปี ทุกโครงการ</p>	<p>(๕)</p>	<p>๕</p>

๕.๑๐ มีการกำหนดตัวชี้วัด (KPI) และสอดคล้องกับวัตถุประสงค์และผลที่คาดว่าจะได้รับ	มีการกำหนดดัชนีชี้วัดผลงาน ( Key Performance Indicator : KPI) ที่สามารถวัดได้ ( measurable) ใช้บอกประสิทธิผล ( effectiveness) ใช้บอกประสิทธิภาพ (efficiency) ได้	(๕)	๕
๕.๑๑ ตัวชี้วัด (KPI) วัดได้ถูกต้องตามหลักของการจัดทำโครงการ	ตัวชี้วัด (KPI) ทำกำหนดที่เกิดจากวัตถุประสงค์และผลที่คาดว่าจะได้รับ กำหนดการวัดอันเป็นเครื่องมือว่าโครงการบรรลุวัตถุประสงค์ของโครงการ อาจเป็นร้อยละ จำนวน เป็นต้น	(๔)	๔
๕.๑๒ ผลที่คาดว่าจะได้รับสอดคล้องกับวัตถุประสงค์	ผลที่ได้รับเป็นสิ่งที่เกิดขึ้นได้จริงจากการดำเนินการตามโครงการพัฒนา ซึ่งสอดคล้องกับวัตถุประสงค์ที่ตั้งไว้	(๕)	๕
๕.๑๓ ผลที่คาดว่าจะได้รับสอดคล้องกับวัตถุประสงค์	ผลที่ได้รับเป็นสิ่งที่เกิดขึ้นได้จริงจากการดำเนินการตามโครงการพัฒนา ซึ่งสอดคล้องกับวัตถุประสงค์ที่ตั้งไว้ การได้ผลหรือผลที่เกิดขึ้นจะต้องเท่ากับวัตถุประสงค์หรือมากกว่าวัตถุประสงค์		๓
๕.๑๔ หน่วยงานรับผิดชอบหลักสอดคล้องกับ แบบ ยท. ๐๓ และแบบ ยท. ๐๔	หน่วยงานที่รับผิดชอบหลักใน แบบ ยท. ๐๓ แบบ ยท. ๐๔ และ แบบ ผ. ๐๑ จะต้องถูกต้อง ตรงกัน ทุกยุทธศาสตร์ แนวทางการพัฒนาโครงการขององค์กรปกครองส่วนท้องถิ่น	(๓)	๓
<b>รวมคะแนน</b>		<b>๑๐๐</b>	<b>๑๐๐</b>

โครงการจัดซื้อครุภัณฑ์สำหรับปฏิบัติงาน (สำนักปลัดเทศบาล)

<p>๕.โครงการพัฒนา</p> <p>๕.๑ ความชัดเจนของชื่อโครงการ</p>	<p>ควรประกอบด้วยข้อมูลดังนี้</p> <p>เป็นโครงการที่มีวัตถุประสงค์สนองต่อแผนยุทธศาสตร์การพัฒนาขององค์กรปกครองส่วนท้องถิ่นและดำเนินการเพื่อให้การพัฒนาบรรลุตามวิสัยทัศน์ขององค์กรปกครองส่วนท้องถิ่นที่กำหนดไว้ ชื่อโครงการมีความชัดเจน มุ่งไปเรื่องใดเรื่องหนึ่ง อ่านแล้วเข้าใจได้ว่าจะพัฒนาอะไรในอนาคต</p>	<p>๖๐</p> <p>(๕)</p>	<p>๕</p>
<p>๕.๒ กำหนดวัตถุประสงค์สอดคล้องกับโครงการ</p>	<p>มีวัตถุประสงค์ชัดเจน ( clear objective) โครงการต้องกำหนดวัตถุประสงค์สอดคล้องกับความเป็นมาของโครงการ สอดคล้องกับหลักการและเหตุผล วิธีการดำเนินงานต้องสอดคล้องกับวัตถุประสงค์ มีความเป็นไปได้อย่างชัดเจน มีลักษณะเฉพาะเจาะจง</p>	<p>(๕)</p>	<p>๕</p>
<p>๕.๓ จำนวนวัตถุประสงค์มีความเหมาะสมกับโครงการ</p>	<p>การเขียนวัตถุประสงค์ควรต้องคำนึงถึง (๑)มีความเป็นไปได้อย่างชัดเจนและมีความเฉพาะเจาะจง ในการดำเนินงานตามโครงการ (๒)วัดและประเมินผลระดับของความสำเร็จได้ (๓) ระบุสิ่งที่ต้องการดำเนินงานอย่างชัดเจนและเฉพาะเจาะจงมากที่สุด และสามารถปฏิบัติได้ (๔) เป็นเหตุเป็นผลสอดคล้องกับความเป็นจริง (๕) ส่งผลต่อการบ่งบอกเวลาได้</p>	<p>(๕)</p>	<p>๕</p>
<p>๕.๔ เป้าหมาย (ผลผลิตของโครงการ) มีความชัดเจนนำไปสู่การตั้งงบประมาณได้ถูกต้อง</p>	<p>สภาพที่อยากให้เกิดขึ้นในอนาคตเป็นทิศทางที่ต้องไปให้ถึงเป้าหมายต้องชัดเจน สามารถระบุจำนวนเท่าไร กลุ่มเป้าหมายคืออะไร มีผลผลิตอย่างไร กลุ่มเป้าหมาย พื้นที่ดำเนินงาน และระยะเวลาดำเนินงาน อธิบายให้ชัดเจนว่าโครงการนี้จะทำที่ไหน เริ่มต้นในช่วงเวลาใดและจบลงเมื่อไหร่ ใครคือกลุ่มเป้าหมายของโครงการ หากกลุ่มเป้าหมายมีหลายกลุ่ม ให้บอกชัดเจนไปว่าใครคือกลุ่มเป้าหมายหลัก ใครคือกลุ่มเป้าหมายรอง</p>	<p>(๕)</p>	<p>๕</p>
<p>๕.๕ เป้าหมาย (ผลผลิตของโครงการ) มีความสอดคล้อง ต่อเนื่องกับระยะเวลาปี (๓ ปี)</p>	<p>การกำหนดเป้าหมายเพื่อการพัฒนาท้องถิ่นดำเนินการต่อเนื่องสามปี เพื่อให้เกิดการพัฒนาทั้งเชิงปริมาณ ( Quantity) เชิงคุณภาพ (Quality) ค่าใช้จ่าย (Cost) เวลา (Time)</p>	<p>(๓)</p>	<p>๓</p>
<p>๕.๖ งบประมาณมีความสอดคล้องกับเป้าหมาย (ผลผลิตของโครงการ)</p>	<p>งบประมาณโครงการพัฒนาจะต้องคำนึงถึงหลักสำคัญ ๕ ประการ จัดทำโครงการได้แก่ (๑) ความประหยัด ( Economy) (๒) ความมีประสิทธิภาพ ( Efficiency) (๓) ความมีประสิทธิภาพ ( Effectiveness) (๔) ความยุติธรรม (Equity) (๕) ความโปร่งใส (Transparency)</p>	<p>(๔)</p>	<p>๔</p>
<p>๕.๗ มีการประมาณการราคาถูกต้องตามหลักวิธีการงบประมาณ</p>	<p>การประมาณการราคาเพื่อการพัฒนาต้องให้สอดคล้องกับโครงการ ถูกต้องตามหลักวิชาการทางช่าง หลักของราคากลาง ราคากลางท้องถิ่น มีความโปร่งใสในการกำหนดราคาและตรวจสอบได้ในเชิงประจักษ์</p>	<p>(๕)</p>	<p>๕</p>
<p>๕.๘ มีงบประมาณที่ผ่านมา ๓ ปี ย้อนหลังตามความเป็นจริง</p>	<p>ต้องแสดงงบประมาณเพื่อการพัฒนา ๓ ปีย้อนหลังความเป็นจริง กรณีมี ๒ ปี ก็ให้แสดง ๒ ปี กรณีมี ๑ ปี ก็ให้แสดง ๑ ปี โครงการดังกล่าวเป็นโครงการเดียวกันกับโครงการที่ตั้งขึ้นเพื่อการพัฒนาในอนาคตที่กำหนดระยะเวลาไว้ ๓ ปี</p>	<p>(๓)</p>	<p>๓</p>
<p>๕.๙ โครงการแต่ละโครงการครอบคลุมระยะเวลา ๓ ปี ทุกโครงการ</p>	<p>โครงการพัฒนาที่ได้จัดทำไว้มีระยะเวลาและครอบคลุมทั้ง ๓ ปี ทุกโครงการ</p>	<p>(๕)</p>	<p>๕</p>

๕.๑๐ มีการกำหนดตัวชี้วัด (KPI) และสอดคล้องกับวัตถุประสงค์และผลที่คาดว่าจะได้รับ	มีการกำหนดดัชนีชี้วัดผลงาน ( Key Performance Indicator : KPI) ที่สามารถวัดได้ ( measurable) ใช้บอกประสิทธิผล ( effectiveness) ใช้บอกประสิทธิภาพ (efficiency) ได้	(๕)	๕
๕.๑๑ ตัวชี้วัด (KPI) วัดได้ถูกต้องตามหลักของการจัดทำโครงการ	ตัวชี้วัด (KPI) ทำกำหนดที่เกิดจากวัตถุประสงค์และผลที่คาดว่าจะได้รับ กำหนดการวัดอันเป็นเครื่องมือว่าโครงการบรรลุวัตถุประสงค์ของโครงการ อาจเป็นร้อยละ จำนวน เป็นต้น	(๔)	๔
๕.๑๒ ผลที่คาดว่าจะได้รับสอดคล้องกับวัตถุประสงค์	ผลที่ได้รับเป็นสิ่งที่เกิดขึ้นได้จริงจากการดำเนินการตามโครงการพัฒนา ซึ่งสอดคล้องกับวัตถุประสงค์ที่ตั้งไว้	(๕)	๕
๕.๑๓ ผลที่คาดว่าจะได้รับสอดคล้องกับวัตถุประสงค์	ผลที่ได้รับเป็นสิ่งที่เกิดขึ้นได้จริงจากการดำเนินการตามโครงการพัฒนา ซึ่งสอดคล้องกับวัตถุประสงค์ที่ตั้งไว้ การได้ผลหรือผลที่เกิดขึ้นจะต้องเท่ากับวัตถุประสงค์หรือมากกว่าวัตถุประสงค์		๓
๕.๑๔ หน่วยงานรับผิดชอบหลักสอดคล้องกับ แบบ ยท. ๐๓ และแบบ ยท. ๐๔	หน่วยงานที่รับผิดชอบหลักใน แบบ ยท. ๐๓ แบบ ยท. ๐๔ และ แบบ ผ. ๐๑ จะต้องถูกต้อง ตรงกัน ทุกยุทธศาสตร์ แนวทางการพัฒนาโครงการขององค์กรปกครองส่วนท้องถิ่น	(๓)	๓
<b>รวมคะแนน</b>		<b>๑๐๐</b>	<b>๑๐๐</b>

โครงการจัดซื้อครุภัณฑ์สำหรับปฏิบัติงาน (กองคลัง)

<p>๕.โครงการพัฒนา</p> <p>๕.๑ ความชัดเจนของชื่อโครงการ</p>	<p>ควรประกอบด้วยข้อมูลดังนี้</p> <p>เป็นโครงการที่มีวัตถุประสงค์สนองต่อแผนยุทธศาสตร์การพัฒนาขององค์กรปกครองส่วนท้องถิ่นและดำเนินการเพื่อให้การพัฒนาบรรลุตามวิสัยทัศน์ขององค์กรปกครองส่วนท้องถิ่นที่กำหนดไว้ ชื่อโครงการมีความชัดเจน มุ่งไปเรื่องใดเรื่องหนึ่ง อ่านแล้วเข้าใจได้ว่าจะพัฒนาอะไรในอนาคต</p>	<p>๖๐</p> <p>(๕)</p>	<p>๕</p>
<p>๕.๒ กำหนดวัตถุประสงค์สอดคล้องกับโครงการ</p>	<p>มีวัตถุประสงค์ชัดเจน ( clear objective) โครงการต้องกำหนดวัตถุประสงค์สอดคล้องกับความเป็นมาของโครงการ สอดคล้องกับหลักการและเหตุผล วิธีการดำเนินงานต้องสอดคล้องกับวัตถุประสงค์ มีความเป็นไปได้อย่างชัดเจน มีลักษณะเฉพาะเจาะจง</p>	<p>(๕)</p>	<p>๕</p>
<p>๕.๓ จำนวนวัตถุประสงค์มีความเหมาะสมกับโครงการ</p>	<p>การเขียนวัตถุประสงค์ควรต้องคำนึงถึง (๑)มีความเป็นไปได้อย่างชัดเจนและมีความเฉพาะเจาะจง ในการดำเนินงานตามโครงการ (๒)วัดและประเมินผลระดับของความสำเร็จได้ (๓) ระบุสิ่งที่ต้องการดำเนินงานอย่างชัดเจนและเฉพาะเจาะจงมากที่สุด และสามารถปฏิบัติได้ (๔) เป็นเหตุเป็นผลสอดคล้องกับความเป็นจริง (๕) ส่งผลต่อการบ่งบอกเวลาได้</p>	<p>(๕)</p>	<p>๕</p>
<p>๕.๔ เป้าหมาย (ผลผลิตของโครงการ) มีความชัดเจนนำไปสู่การตั้งงบประมาณได้ถูกต้อง</p>	<p>สภาพที่อยากให้เกิดขึ้นในอนาคตเป็นทิศทางที่ต้องไปให้ถึงเป้าหมายต้องชัดเจน สามารถระบุจำนวนเท่าไร กลุ่มเป้าหมายคืออะไร มีผลผลิตอย่างไร กลุ่มเป้าหมาย พื้นที่ดำเนินงาน และระยะเวลาดำเนินงาน อธิบายให้ชัดเจนว่าโครงการนี้จะทำที่ไหน เริ่มต้นในช่วงเวลาใดและจบลงเมื่อไหร่ ใครคือกลุ่มเป้าหมายของโครงการ หากกลุ่มเป้าหมายมีหลายกลุ่ม ให้บอกชัดเจนไปว่าใครคือกลุ่มเป้าหมายหลัก ใครคือกลุ่มเป้าหมายรอง</p>	<p>(๕)</p>	<p>๕</p>
<p>๕.๕ เป้าหมาย (ผลผลิตของโครงการ) มีความสอดคล้อง ต่อเนื่องกับระยะเวลาปี (๓ ปี)</p>	<p>การกำหนดเป้าหมายเพื่อการพัฒนาท้องถิ่นดำเนินการต่อเนื่องสามปี เพื่อให้เกิดการพัฒนาทั้งเชิงปริมาณ ( Quantity) เชิงคุณภาพ (Quality) ค่าใช้จ่าย (Cost) เวลา (Time)</p>	<p>(๓)</p>	<p>๓</p>
<p>๕.๖ งบประมาณมีความสอดคล้องกับเป้าหมาย (ผลผลิตของโครงการ)</p>	<p>งบประมาณโครงการพัฒนาจะต้องคำนึงถึงหลักสำคัญ ๕ ประการ จัดทำโครงการได้แก่ (๑) ความประหยัด ( Economy) (๒) ความมีประสิทธิภาพ ( Efficiency) (๓) ความมีประสิทธิภาพ ( Effectiveness) (๔) ความยุติธรรม (Equity) (๕) ความโปร่งใส (Transparency)</p>	<p>(๔)</p>	<p>๔</p>
<p>๕.๗ มีการประมาณการราคาถูกต้องตามหลักวิธีการงบประมาณ</p>	<p>การประมาณการราคาเพื่อการพัฒนาต้องให้สอดคล้องกับโครงการ ถูกต้องตามหลักวิชาการทางช่าง หลักของราคากลาง ราคากลางท้องถิ่น มีความโปร่งใสในการกำหนดราคาและตรวจสอบได้ในเชิงประจักษ์</p>	<p>(๕)</p>	<p>๕</p>
<p>๕.๘ มีงบประมาณที่ผ่านมา ๓ ปี ย้อนหลังตามความเป็นจริง</p>	<p>ต้องแสดงงบประมาณเพื่อการพัฒนา ๓ ปีย้อนหลังความเป็นจริง กรณีมี ๒ ปี ก็ให้แสดง ๒ ปี กรณีมี ๑ ปี ก็ให้แสดง ๑ ปี โครงการดังกล่าวเป็นโครงการเดียวกันกับโครงการที่ตั้งขึ้นเพื่อการพัฒนาในอนาคตที่กำหนดระยะเวลาไว้ ๓ ปี</p>	<p>(๓)</p>	<p>๓</p>
<p>๕.๙ โครงการแต่ละโครงการครอบคลุมระยะเวลา ๓ ปี ทุกโครงการ</p>	<p>โครงการพัฒนาที่ได้จัดทำไว้มีระยะเวลาและครอบคลุมทั้ง ๓ ปี ทุกโครงการ</p>	<p>(๕)</p>	<p>๕</p>

๕.๑๐ มีการกำหนดตัวชี้วัด (KPI) และสอดคล้องกับวัตถุประสงค์และผลที่คาดว่าจะได้รับ	มีการกำหนดดัชนีชี้วัดผลงาน ( Key Performance Indicator : KPI) ที่สามารถวัดได้ ( measurable) ใช้บอกประสิทธิผล ( effectiveness) ใช้บอกประสิทธิภาพ (efficiency) ได้	(๕)	๕
๕.๑๑ ตัวชี้วัด (KPI) วัดได้ถูกต้องตามหลักของการจัดทำโครงการ	ตัวชี้วัด (KPI) ทำกำหนดที่เกิดจากวัตถุประสงค์และผลที่คาดว่าจะได้รับ กำหนดการวัดอันเป็นเครื่องมือว่าโครงการบรรลุวัตถุประสงค์ของโครงการ อาจเป็นร้อยละ จำนวน เป็นต้น	(๔)	๔
๕.๑๒ ผลที่คาดว่าจะได้รับสอดคล้องกับวัตถุประสงค์	ผลที่ได้รับเป็นสิ่งที่เกิดขึ้นได้จริงจากการดำเนินการตามโครงการพัฒนา ซึ่งสอดคล้องกับวัตถุประสงค์ที่ตั้งไว้	(๕)	๕
๕.๑๓ ผลที่คาดว่าจะได้รับสอดคล้องกับวัตถุประสงค์	ผลที่ได้รับเป็นสิ่งที่เกิดขึ้นได้จริงจากการดำเนินการตามโครงการพัฒนา ซึ่งสอดคล้องกับวัตถุประสงค์ที่ตั้งไว้ การได้ผลหรือผลที่เกิดขึ้นจะต้องเท่ากับวัตถุประสงค์หรือมากกว่าวัตถุประสงค์		๓
๕.๑๔ หน่วยงานรับผิดชอบหลักสอดคล้องกับ แบบ ยท. ๐๓ และแบบ ยท. ๐๔	หน่วยงานที่รับผิดชอบหลักใน แบบ ยท. ๐๓ แบบ ยท. ๐๔ และ แบบ ผ. ๐๑ จะต้องถูกต้อง ตรงกัน ทุกยุทธศาสตร์ แนวทางการพัฒนาโครงการขององค์กรปกครองส่วนท้องถิ่น	(๓)	๓
<b>รวมคะแนน</b>		<b>๑๐๐</b>	<b>๑๐๐</b>

## โครงการจัดซื้อครุภัณฑ์สำหรับปฏิบัติงาน (กองวิชาการ)

<p>๕.โครงการพัฒนา</p> <p>๕.๑ ความชัดเจนของชื่อโครงการ</p>	<p>ควรประกอบด้วยข้อมูลดังนี้</p> <p>เป็นโครงการที่มีวัตถุประสงค์สนองต่อแผนยุทธศาสตร์การพัฒนาขององค์กรปกครองส่วนท้องถิ่นและดำเนินการเพื่อให้การพัฒนาบรรลุตามวิสัยทัศน์ขององค์กรปกครองส่วนท้องถิ่นที่กำหนดไว้ ชื่อโครงการมีความชัดเจน มุ่งไปเรื่องใดเรื่องหนึ่ง อ่านแล้วเข้าใจได้ว่าจะพัฒนาอะไรในอนาคต</p>	<p>๖๐</p> <p>(๕)</p>	<p>๕</p>
<p>๕.๒ กำหนดวัตถุประสงค์สอดคล้องกับโครงการ</p>	<p>มีวัตถุประสงค์ชัดเจน ( clear objective) โครงการต้องกำหนดวัตถุประสงค์สอดคล้องกับความเป็นมาของโครงการ สอดคล้องกับหลักการและเหตุผล วิธีการดำเนินงานต้องสอดคล้องกับวัตถุประสงค์ มีความเป็นไปได้อย่างชัดเจน มีลักษณะเฉพาะเจาะจง</p>	<p>(๕)</p>	<p>๕</p>
<p>๕.๓ จำนวนวัตถุประสงค์มีความเหมาะสมกับโครงการ</p>	<p>การเขียนวัตถุประสงค์ควรต้องคำนึงถึง (๑)มีความเป็นไปได้อย่างชัดเจนและมีความเฉพาะเจาะจง ในการดำเนินงานตามโครงการ (๒)วัดและประเมินผลระดับของความสำเร็จได้ (๓) ระบุสิ่งที่ต้องการดำเนินงานอย่างชัดเจนและเฉพาะเจาะจงมากที่สุด และสามารถปฏิบัติได้ (๔) เป็นเหตุเป็นผลสอดคล้องกับความเป็นจริง (๕) ส่งผลต่อการบ่งบอกเวลาได้</p>	<p>(๕)</p>	<p>๕</p>
<p>๕.๔ เป้าหมาย (ผลผลิตของโครงการ) มีความชัดเจนนำไปสู่การตั้งงบประมาณได้ถูกต้อง</p>	<p>สภาพที่อยากให้เกิดขึ้นในอนาคตเป็นทิศทางที่ต้องไปให้ถึงเป้าหมายต้องชัดเจน สามารถระบุจำนวนเท่าไร กลุ่มเป้าหมายคืออะไร มีผลผลิตอย่างไร กลุ่มเป้าหมาย พื้นที่ดำเนินงาน และระยะเวลาดำเนินงาน อธิบายให้ชัดเจนว่าโครงการนี้จะทำที่ไหน เริ่มต้นในช่วงเวลาใดและจบลงเมื่อไหร่ ใครคือกลุ่มเป้าหมายของโครงการ หากกลุ่มเป้าหมายมีหลายกลุ่ม ให้บอกชัดเจนไปว่าใครคือกลุ่มเป้าหมายหลัก ใครคือกลุ่มเป้าหมายรอง</p>	<p>(๕)</p>	<p>๕</p>
<p>๕.๕ เป้าหมาย (ผลผลิตของโครงการ) มีความสอดคล้อง ต่อเนื่องกับระยะเวลาปี (๓ ปี)</p>	<p>การกำหนดเป้าหมายเพื่อการพัฒนาท้องถิ่นดำเนินการต่อเนื่องสามปี เพื่อให้เกิดการพัฒนาทั้งเชิงปริมาณ ( Quantity) เชิงคุณภาพ (Quality) ค่าใช้จ่าย (Cost) เวลา (Time)</p>	<p>(๓)</p>	<p>๓</p>
<p>๕.๖ งบประมาณมีความสอดคล้องกับเป้าหมาย (ผลผลิตของโครงการ)</p>	<p>งบประมาณโครงการพัฒนาจะต้องคำนึงถึงหลักสำคัญ ๕ ประการ จัดทำโครงการได้แก่ (๑) ความประหยัด ( Economy) (๒) ความมีประสิทธิภาพ ( Efficiency) (๓) ความมีประสิทธิภาพ ( Effectiveness) (๔) ความยุติธรรม (Equity) (๕) ความโปร่งใส (Transparency)</p>	<p>(๔)</p>	<p>๔</p>
<p>๕.๗ มีการประมาณการราคาถูกต้องตามหลักวิธีการงบประมาณ</p>	<p>การประมาณการราคาเพื่อการพัฒนาต้องให้สอดคล้องกับโครงการ ถูกต้องตามหลักวิชาการทางช่าง หลักของราคากลาง ราคากลางท้องถิ่น มีความโปร่งใสในการกำหนดราคาและตรวจสอบได้ในเชิงประจักษ์</p>	<p>(๕)</p>	<p>๕</p>
<p>๕.๘ มีงบประมาณที่ผ่านมา ๓ ปี ย้อนหลังตามความเป็นจริง</p>	<p>ต้องแสดงงบประมาณเพื่อการพัฒนา ๓ ปีย้อนหลังความเป็นจริง กรณีมี ๒ ปี ก็ให้แสดง ๒ ปี กรณีมี ๑ ปี ก็ให้แสดง ๑ ปี โครงการดังกล่าวเป็นโครงการเดียวกันกับโครงการที่ตั้งขึ้นเพื่อการพัฒนาในอนาคตที่กำหนดระยะเวลาไว้ ๓ ปี</p>	<p>(๓)</p>	<p>๓</p>
<p>๕.๙ โครงการแต่ละโครงการครอบคลุมระยะเวลา ๓ ปี ทุกโครงการ</p>	<p>โครงการพัฒนาที่ได้จัดทำไว้มีระยะเวลาและครอบคลุมทั้ง ๓ ปี ทุกโครงการ</p>	<p>(๕)</p>	<p>๕</p>



๕.๑๐ มีการกำหนดตัวชี้วัด (KPI) และสอดคล้องกับวัตถุประสงค์และผลที่คาดว่าจะได้รับ	มีการกำหนดดัชนีชี้วัดผลงาน ( Key Performance Indicator : KPI) ที่สามารถวัดได้ ( measurable) ใช้บอกประสิทธิผล ( effectiveness) ใช้บอกประสิทธิภาพ (efficiency) ได้	(๕)	๕
๕.๑๑ ตัวชี้วัด (KPI) วัดได้ถูกต้องตามหลักของการจัดทำโครงการ	ตัวชี้วัด (KPI) ทำกำหนดที่เกิดจากวัตถุประสงค์และผลที่คาดว่าจะได้รับ กำหนดการวัดอันเป็นเครื่องมือว่าโครงการบรรลุวัตถุประสงค์ของโครงการ อาจเป็นร้อยละ จำนวน เป็นต้น	(๔)	๔
๕.๑๒ ผลที่คาดว่าจะได้รับสอดคล้องกับวัตถุประสงค์	ผลที่ได้รับเป็นสิ่งที่เกิดขึ้นได้จริงจากการดำเนินการตามโครงการพัฒนา ซึ่งสอดคล้องกับวัตถุประสงค์ที่ตั้งไว้	(๕)	๕
๕.๑๓ ผลที่คาดว่าจะได้รับสอดคล้องกับวัตถุประสงค์	ผลที่ได้รับเป็นสิ่งที่เกิดขึ้นได้จริงจากการดำเนินการตามโครงการพัฒนา ซึ่งสอดคล้องกับวัตถุประสงค์ที่ตั้งไว้ การได้ผลหรือผลที่เกิดขึ้นจะต้องเท่ากับวัตถุประสงค์หรือมากกว่าวัตถุประสงค์		๓
๕.๑๔ หน่วยงานรับผิดชอบหลักสอดคล้องกับ แบบ ยท. ๐๓ และแบบ ยท. ๐๔	หน่วยงานที่รับผิดชอบหลักใน แบบ ยท. ๐๓ แบบ ยท. ๐๔ และ แบบ ผ. ๐๑ จะต้องถูกต้อง ตรงกัน ทุกยุทธศาสตร์ แนวทางการพัฒนาโครงการขององค์กรปกครองส่วนท้องถิ่น	(๓)	๓
<b>รวมคะแนน</b>		<b>๑๐๐</b>	<b>๑๐๐</b>

โครงการจัดซื้อครุภัณฑ์สำหรับปฏิบัติงาน (กองสาธารณสุข)

<p>๕.โครงการพัฒนา</p> <p>๕.๑ ความชัดเจนของชื่อโครงการ</p>	<p>ควรประกอบด้วยข้อมูลดังนี้</p> <p>เป็นโครงการที่มีวัตถุประสงค์สนองต่อแผนยุทธศาสตร์การพัฒนาขององค์กรปกครองส่วนท้องถิ่นและดำเนินการเพื่อให้การพัฒนาบรรลุตามวิสัยทัศน์ขององค์กรปกครองส่วนท้องถิ่นที่กำหนดไว้ ชื่อโครงการมีความชัดเจน มุ่งไปเรื่องใดเรื่องหนึ่ง อ่านแล้วเข้าใจได้ว่าจะพัฒนาอะไรในอนาคต</p>	<p>๖๐</p> <p>(๕)</p>	<p>๕</p>
<p>๕.๒ กำหนดวัตถุประสงค์สอดคล้องกับโครงการ</p>	<p>มีวัตถุประสงค์ชัดเจน ( clear objective) โครงการต้องกำหนดวัตถุประสงค์สอดคล้องกับความเป็นมาของโครงการ สอดคล้องกับหลักการและเหตุผล วิธีการดำเนินงานต้องสอดคล้องกับวัตถุประสงค์ มีความเป็นไปได้อย่างชัดเจน มีลักษณะเฉพาะเจาะจง</p>	<p>(๕)</p>	<p>๕</p>
<p>๕.๓ จำนวนวัตถุประสงค์มีความเหมาะสมกับโครงการ</p>	<p>การเขียนวัตถุประสงค์ควรต้องคำนึงถึง (๑)มีความเป็นไปได้อย่างชัดเจนและมีความเฉพาะเจาะจง ในการดำเนินงานตามโครงการ (๒)วัดและประเมินผลระดับของความสำเร็จได้ (๓) ระบุสิ่งที่ต้องการดำเนินงานอย่างชัดเจนและเฉพาะเจาะจงมากที่สุด และสามารถปฏิบัติได้ (๔) เป็นเหตุเป็นผลสอดคล้องกับความเป็นจริง (๕) ส่งผลต่อการบ่งบอกเวลาได้</p>	<p>(๕)</p>	<p>๕</p>
<p>๕.๔ เป้าหมาย (ผลผลิตของโครงการ) มีความชัดเจนนำไปสู่การตั้งงบประมาณได้ถูกต้อง</p>	<p>สภาพที่อยากให้เกิดขึ้นในอนาคตเป็นทิศทางที่ต้องไปให้ถึงเป้าหมายต้องชัดเจน สามารถระบุจำนวนเท่าไร กลุ่มเป้าหมายคืออะไร มีผลผลิตอย่างไร กลุ่มเป้าหมาย พื้นที่ดำเนินงาน และระยะเวลาดำเนินงาน อธิบายให้ชัดเจนว่าโครงการนี้จะทำที่ไหน เริ่มต้นในช่วงเวลาใดและจบลงเมื่อไหร่ ใครคือกลุ่มเป้าหมายของโครงการ หากกลุ่มเป้าหมายมีหลายกลุ่ม ให้บอกชัดเจนไปว่าใครคือกลุ่มเป้าหมายหลัก ใครคือกลุ่มเป้าหมายรอง</p>	<p>(๕)</p>	<p>๕</p>
<p>๕.๕ เป้าหมาย (ผลผลิตของโครงการ) มีความสอดคล้อง ต่อเนื่องกับระยะเวลาปี (๓ ปี)</p>	<p>การกำหนดเป้าหมายเพื่อการพัฒนาท้องถิ่นดำเนินการต่อเนื่องสามปี เพื่อให้เกิดการพัฒนาทั้งเชิงปริมาณ ( Quantity) เชิงคุณภาพ (Quality) ค่าใช้จ่าย (Cost) เวลา (Time)</p>	<p>(๓)</p>	<p>๓</p>
<p>๕.๖ งบประมาณมีความสอดคล้องกับเป้าหมาย (ผลผลิตของโครงการ)</p>	<p>งบประมาณโครงการพัฒนาจะต้องคำนึงถึงหลักสำคัญ ๕ ประการ จัดทำโครงการได้แก่ (๑) ความประหยัด ( Economy) (๒) ความมีประสิทธิภาพ ( Efficiency) (๓) ความมีประสิทธิภาพ ( Effectiveness) (๔) ความยุติธรรม (Equity) (๕) ความโปร่งใส (Transparency)</p>	<p>(๔)</p>	<p>๔</p>
<p>๕.๗ มีการประมาณการราคาถูกต้องตามหลักวิธีการงบประมาณ</p>	<p>การประมาณการราคาเพื่อการพัฒนาต้องให้สอดคล้องกับโครงการ ถูกต้องตามหลักวิชาการทางช่าง หลักของราคากลาง ราคากลางท้องถิ่น มีความโปร่งใสในการกำหนดราคาและตรวจสอบได้ในเชิงประจักษ์</p>	<p>(๕)</p>	<p>๕</p>
<p>๕.๘ มีงบประมาณที่ผ่านมา ๓ ปี ย้อนหลังตามความเป็นจริง</p>	<p>ต้องแสดงงบประมาณเพื่อการพัฒนา ๓ ปีย้อนหลังความเป็นจริง กรณีมี ๒ ปี ก็ให้แสดง ๒ ปี กรณีมี ๑ ปี ก็ให้แสดง ๑ ปี โครงการดังกล่าวเป็นโครงการเดียวกันกับโครงการที่ตั้งขึ้นเพื่อการพัฒนาในอนาคตที่กำหนดระยะเวลาไว้ ๓ ปี</p>	<p>(๓)</p>	<p>๓</p>
<p>๕.๙ โครงการแต่ละโครงการครอบคลุมระยะเวลา ๓ ปี ทุกโครงการ</p>	<p>โครงการพัฒนาที่ได้จัดทำไว้มีระยะเวลาและครอบคลุมทั้ง ๓ ปี ทุกโครงการ</p>	<p>(๕)</p>	<p>๕</p>

๕.๑๐ มีการกำหนดตัวชี้วัด (KPI) และสอดคล้องกับวัตถุประสงค์และผลที่คาดว่าจะได้รับ	มีการกำหนดดัชนีชี้วัดผลงาน ( Key Performance Indicator : KPI) ที่สามารถวัดได้ ( measurable) ใช้บอกประสิทธิผล ( effectiveness) ใช้บอกประสิทธิภาพ (efficiency) ได้	(๕)	๕
๕.๑๑ ตัวชี้วัด (KPI) วัดได้ถูกต้องตามหลักของการจัดทำโครงการ	ตัวชี้วัด (KPI) ทำกำหนดที่เกิดจากวัตถุประสงค์และผลที่คาดว่าจะได้รับ กำหนดการวัดอันเป็นเครื่องมือว่าโครงการบรรลุวัตถุประสงค์ของโครงการ อาจเป็นร้อยละ จำนวน เป็นต้น	(๔)	๔
๕.๑๒ ผลที่คาดว่าจะได้รับสอดคล้องกับวัตถุประสงค์	ผลที่ได้รับเป็นสิ่งที่เกิดขึ้นได้จริงจากการดำเนินการตามโครงการพัฒนา ซึ่งสอดคล้องกับวัตถุประสงค์ที่ตั้งไว้	(๕)	๕
๕.๑๓ ผลที่คาดว่าจะได้รับสอดคล้องกับวัตถุประสงค์	ผลที่ได้รับเป็นสิ่งที่เกิดขึ้นได้จริงจากการดำเนินการตามโครงการพัฒนา ซึ่งสอดคล้องกับวัตถุประสงค์ที่ตั้งไว้ การได้ผลหรือผลที่เกิดขึ้นจะต้องเท่ากับวัตถุประสงค์หรือมากกว่าวัตถุประสงค์		๓
๕.๑๔ หน่วยงานรับผิดชอบหลักสอดคล้องกับ แบบ ยท. ๐๓ และแบบ ยท. ๐๔	หน่วยงานที่รับผิดชอบหลักใน แบบ ยท. ๐๓ แบบ ยท. ๐๔ และ แบบ ผ. ๐๑ จะต้องถูกต้อง ตรงกัน ทุกยุทธศาสตร์ แนวทางการพัฒนาโครงการขององค์กรปกครองส่วนท้องถิ่น	(๓)	๓
<b>รวมคะแนน</b>		<b>๑๐๐</b>	<b>๑๐๐</b>

โครงการจัดซื้อครุภัณฑ์สำหรับปฏิบัติงาน (กองช่าง)

<p>๕.โครงการพัฒนา</p> <p>๕.๑ ความชัดเจนของชื่อโครงการ</p>	<p>ควรประกอบด้วยข้อมูลดังนี้</p> <p>เป็นโครงการที่มีวัตถุประสงค์สนองต่อแผนยุทธศาสตร์การพัฒนาขององค์กรปกครองส่วนท้องถิ่นและดำเนินการเพื่อให้การพัฒนาบรรลุตามวิสัยทัศน์ขององค์กรปกครองส่วนท้องถิ่นที่กำหนดไว้ ชื่อโครงการมีความชัดเจน มุ่งไปเรื่องใดเรื่องหนึ่ง อ่านแล้วเข้าใจได้ว่าจะพัฒนาอะไรในอนาคต</p>	<p>๖๐</p> <p>(๕)</p>	<p>๕</p>
<p>๕.๒ กำหนดวัตถุประสงค์สอดคล้องกับโครงการ</p>	<p>มีวัตถุประสงค์ชัดเจน ( clear objective) โครงการต้องกำหนดวัตถุประสงค์สอดคล้องกับความเป็นมาของโครงการ สอดคล้องกับหลักการและเหตุผล วิธีการดำเนินงานต้องสอดคล้องกับวัตถุประสงค์ มีความเป็นไปได้อย่างชัดเจน มีลักษณะเฉพาะเจาะจง</p>	<p>(๕)</p>	<p>๕</p>
<p>๕.๓ จำนวนวัตถุประสงค์มีความเหมาะสมกับโครงการ</p>	<p>การเขียนวัตถุประสงค์ควรต้องคำนึงถึง (๑)มีความเป็นไปได้อย่างชัดเจนและมีความเฉพาะเจาะจง ในการดำเนินงานตามโครงการ (๒)วัดและประเมินผลระดับของความสำเร็จได้ (๓) ระบุสิ่งที่ต้องการดำเนินงานอย่างชัดเจนและเฉพาะเจาะจงมากที่สุด และสามารถปฏิบัติได้ (๔) เป็นเหตุเป็นผลสอดคล้องกับความเป็นจริง (๕) ส่งผลต่อการบ่งบอกเวลาได้</p>	<p>(๕)</p>	<p>๕</p>
<p>๕.๔ เป้าหมาย (ผลผลิตของโครงการ) มีความชัดเจนนำไปสู่การตั้งงบประมาณได้ถูกต้อง</p>	<p>สภาพที่อยากให้เกิดขึ้นในอนาคตเป็นทิศทางที่ต้องไปให้ถึงเป้าหมายต้องชัดเจน สามารถระบุจำนวนเท่าไร กลุ่มเป้าหมายคืออะไร มีผลผลิตอย่างไร กลุ่มเป้าหมาย พื้นที่ดำเนินงาน และระยะเวลาดำเนินงาน อธิบายให้ชัดเจนว่าโครงการนี้จะทำที่ไหน เริ่มต้นในช่วงเวลาใดและจบลงเมื่อไหร่ ใครคือกลุ่มเป้าหมายของโครงการ หากกลุ่มเป้าหมายมีหลายกลุ่ม ให้บอกชัดเจนไปว่าใครคือกลุ่มเป้าหมายหลัก ใครคือกลุ่มเป้าหมายรอง</p>	<p>(๕)</p>	<p>๕</p>
<p>๕.๕ เป้าหมาย (ผลผลิตของโครงการ) มีความสอดคล้อง ต่อเนื่องกับระยะเวลาปี (๓ ปี)</p>	<p>การกำหนดเป้าหมายเพื่อการพัฒนาท้องถิ่นดำเนินการต่อเนื่องสามปี เพื่อให้เกิดการพัฒนาทั้งเชิงปริมาณ ( Quantity) เชิงคุณภาพ (Quality) ค่าใช้จ่าย (Cost) เวลา (Time)</p>	<p>(๓)</p>	<p>๓</p>
<p>๕.๖ งบประมาณมีความสอดคล้องกับเป้าหมาย (ผลผลิตของโครงการ)</p>	<p>งบประมาณโครงการพัฒนาจะต้องคำนึงถึงหลักสำคัญ ๕ ประการ จัดทำโครงการได้แก่ (๑) ความประหยัด ( Economy) (๒) ความมีประสิทธิภาพ ( Efficiency) (๓) ความมีประสิทธิภาพ ( Effectiveness) (๔) ความยุติธรรม (Equity) (๕) ความโปร่งใส (Transparency)</p>	<p>(๔)</p>	<p>๔</p>
<p>๕.๗ มีการประมาณการราคาถูกต้องตามหลักวิธีการงบประมาณ</p>	<p>การประมาณการราคาเพื่อการพัฒนาต้องให้สอดคล้องกับโครงการ ถูกต้องตามหลักวิชาการทางช่าง หลักของราคากลาง ราคากลางท้องถิ่น มีความโปร่งใสในการกำหนดราคาและตรวจสอบได้ในเชิงประจักษ์</p>	<p>(๕)</p>	<p>๕</p>
<p>๕.๘ มีงบประมาณที่ผ่านมา ๓ ปี ย้อนหลังตามความเป็นจริง</p>	<p>ต้องแสดงงบประมาณเพื่อการพัฒนา ๓ ปีย้อนหลังความเป็นจริง กรณีมี ๒ ปี ก็ให้แสดง ๒ ปี กรณีมี ๑ ปี ก็ให้แสดง ๑ ปี โครงการดังกล่าวเป็นโครงการเดียวกันกับโครงการที่ตั้งขึ้นเพื่อการพัฒนาในอนาคตที่กำหนดระยะเวลาไว้ ๓ ปี</p>	<p>(๓)</p>	<p>๓</p>
<p>๕.๙ โครงการแต่ละโครงการครอบคลุมระยะเวลา ๓ ปี ทุกโครงการ</p>	<p>โครงการพัฒนาที่ได้จัดทำไว้มีระยะเวลาและครอบคลุมทั้ง ๓ ปี ทุกโครงการ</p>	<p>(๕)</p>	<p>๕</p>

๕.๑๐ มีการกำหนดตัวชี้วัด (KPI) และสอดคล้องกับวัตถุประสงค์และผลที่คาดว่าจะได้รับ	มีการกำหนดดัชนีชี้วัดผลงาน ( Key Performance Indicator : KPI) ที่สามารถวัดได้ ( measurable) ใช้บอกประสิทธิผล ( effectiveness) ใช้บอกประสิทธิภาพ (efficiency) ได้	(๕)	๕
๕.๑๑ ตัวชี้วัด (KPI) วัดได้ถูกต้องตามหลักของการจัดทำโครงการ	ตัวชี้วัด (KPI) ทำกำหนดที่เกิดจากวัตถุประสงค์และผลที่คาดว่าจะได้รับ กำหนดการวัดอันเป็นเครื่องมือว่าโครงการบรรลุวัตถุประสงค์ของโครงการ อาจเป็นร้อยละ จำนวน เป็นต้น	(๔)	๔
๕.๑๒ ผลที่คาดว่าจะได้รับสอดคล้องกับวัตถุประสงค์	ผลที่ได้รับเป็นสิ่งที่เกิดขึ้นได้จริงจากการดำเนินการตามโครงการพัฒนา ซึ่งสอดคล้องกับวัตถุประสงค์ที่ตั้งไว้	(๕)	๕
๕.๑๓ ผลที่คาดว่าจะได้รับสอดคล้องกับวัตถุประสงค์	ผลที่ได้รับเป็นสิ่งที่เกิดขึ้นได้จริงจากการดำเนินการตามโครงการพัฒนา ซึ่งสอดคล้องกับวัตถุประสงค์ที่ตั้งไว้ การได้ผลหรือผลที่เกิดขึ้นจะต้องเท่ากับวัตถุประสงค์หรือมากกว่าวัตถุประสงค์		๓
๕.๑๔ หน่วยงานรับผิดชอบหลักสอดคล้องกับ แบบ ยท. ๐๓ และแบบ ยท. ๐๔	หน่วยงานที่รับผิดชอบหลักใน แบบ ยท. ๐๓ แบบ ยท. ๐๔ และ แบบ ผ. ๐๑ จะต้องถูกต้อง ตรงกัน ทุกยุทธศาสตร์ แนวทางการพัฒนาโครงการขององค์กรปกครองส่วนท้องถิ่น	(๓)	๓
<b>รวมคะแนน</b>		<b>๑๐๐</b>	<b>๑๐๐</b>

## บทที่ ๓ บทสรุป

### ๑. ข้อเสนอแนะ

การปฏิบัติงานตามแผนพัฒนาสามปี ประจำปีงบประมาณ ๒๕๖๐ (รอบเดือน ตุลาคม ๒๕๕๙ - เดือน มีนาคม ๒๕๖๐)

- ผลการปฏิบัติงานมีปริมาณงานที่บรรลุตามเป้าหมาย จำนวน ๔๓ โครงการ คิดเป็นร้อยละ ๙๕.๕๖
- การบรรลุวัตถุประสงค์ของโครงการ/กิจกรรม โดยวัดจากตัวชี้วัดที่กำหนดไว้นั้น สามารถบรรลุได้ในส่วนที่เป็นปริมาณ แต่ในเชิงคุณภาพควรมีการติดตามประเมินผลหลังจากการดำเนินโครงการไปแล้ว และวัดผลลัพธ์มานำเสนอ เพื่อจะได้ทราบว่าโครงการใดควรสานต่อ หรือโครงการใดไม่ประสบความสำเร็จ เพื่อจะได้นำมาปรับปรุงการกำหนดเป้าหมายและวัตถุประสงค์ใหม่ต่อไป

### ๒. ปัญหาและอุปสรรคในการนำไปสู่การปฏิบัติ

๒.๑ ปัญหาของชุมชนด้านโครงสร้างพื้นฐาน จำเป็นต้องใช้งบประมาณสูงมากซึ่งเกินศักยภาพของเทศบาลฯ จึงทำให้ต้องส่งไปขอรับการสนับสนุนจากหน่วยงานอื่น ซึ่งไม่มีความแน่นอนว่าจะได้รับการตอบสนองหรือไม่ ทำให้ปัญหาดังกล่าวไม่ได้รับการแก้ไข

๒.๒ ชุมชนขาดความเข้มแข็งในการมีส่วนร่วมโครงการ/กิจกรรมที่เทศบาลจัดขึ้น โดยส่วนใหญ่จะให้ ความสำคัญกับจำนวนงบประมาณและคำนึงถึงการขาดทุน โดยเฉพาะกลุ่มแกนนำชุมชน

๒.๓ การปฏิบัติงานของบุคลากรของเทศบาลฯ ไม่ทำงานเชิงรุกจึงไม่สามารถเข้าถึงประชาชน โดยเฉพาะ ตำแหน่งที่สำคัญในการพัฒนา การให้ความรู้ การประสานงาน อำนวยความสะดวก ด้านพัฒนาสังคมทุกมิติ

ภาคผนวก

**แบบที่ 3/2 แบบประเมินความพึงพอใจต่อผลการดำเนินงานของ  
องค์กรปกครองส่วนท้องถิ่นในภาพรวม**

**คำชี้แจง :** แบบที่ 3/2 เป็นแบบสำรวจความพึงพอใจของประชาชน ต่อการดำเนินงานองค์กรปกครองส่วนท้องถิ่น  
ในภาพรวม โดยกำหนดให้มีการเก็บข้อมูลปีละ 1 ครั้ง หลังจากสิ้นสุดปีงบประมาณ

**ส่วนที่ 1 ข้อมูลทั่วไป**

- |              |                   |                             |                            |
|--------------|-------------------|-----------------------------|----------------------------|
| 1. เพศ       | (1) ชาย           | (2) หญิง                    |                            |
| 2. อายุ      | (1) ต่ำกว่า 20 ปี | (2) 20 - 30 ปี              | (3) 31 - 40 ปี             |
|              | (4) 41 - 50 ปี    | (5) 51 - 60 ปี              | (6) มากกว่า 60 ปี          |
| 3. การศึกษา  | (1) ประถมศึกษา    | (2) มัธยมศึกษาหรือเทียบเท่า | (3) อนุปริญญาหรือเทียบเท่า |
|              | (4) ปริญญาตรี     | (5) สูงกว่าปริญญาตรี        | (6) อื่นๆ                  |
| 4. อาชีพหลัก | (1) รับราชการ     | (2) เอกชน/รัฐวิสาหกิจ       | (3) ค้าขาย ธุรกิจส่วนตัว   |
|              | (4) รับจ้าง       | (5) นักเรียน นักศึกษา       | (6) เกษตรกร                |

**ส่วนที่ 2 ความพึงพอใจต่อผลการดำเนินงานขององค์กรปกครองส่วนท้องถิ่น**

5. ท่านมีความพึงพอใจต่อผลการดำเนินงานขององค์กรปกครองส่วนท้องถิ่นในภาพรวมมากน้อยเพียงใด

ความพึงพอใจ	มากที่สุด	มาก	ปานกลาง	น้อย	น้อยที่สุด
1) มีการเปิดโอกาสให้ประชาชนมีส่วนร่วมในการเสนอ โครงการ/กิจกรรม					
2) มีการประชาสัมพันธ์ให้ประชาชนรับรู้ข้อมูลของ โครงการ/กิจกรรม					
3) มีการเปิดโอกาสให้ประชาชนแสดงความคิดเห็นใน โครงการ/กิจกรรม					
4) มีการรายงานผลการดำเนินงานของโครงการ/กิจกรรม ต่อให้ประชาชนทราบ					
5) การเปิดโอกาสให้ประชาชนตรวจสอบการดำเนิน โครงการ/กิจกรรม					
6) การดำเนินงานเป็นไปตามระยะเวลาที่กำหนด					
7) ผลการดำเนินโครงการ/กิจกรรมนำไปสู่การแก้ไข ปัญหาของประชาชนในท้องถิ่น					
8) ประโยชน์ที่ประชาชนได้รับจากการดำเนินโครงการ/ กิจกรรม					

ข้อเสนอแนะ

.....  
.....



**แบบที่ 3/3 แบบประเมินความพึงพอใจต่อผลการดำเนินงานของ  
องค์กรปกครองส่วนท้องถิ่นในภาพรวม**

ส่วนยุทธศาสตร์.....การพัฒนาด้านโครงสร้างพื้นฐาน.....

ชื่อโครงการ ก่อสร้าง ปรับปรุง บำรุงรักษา ถนน สะพาน, พัฒนาด้านสาธารณูปโภค, การไฟฟ้าสาธารณะ,  
การวางผังเมือง

**ส่วนที่ 1 ข้อมูลทั่วไป**

- |              |                   |                             |                            |
|--------------|-------------------|-----------------------------|----------------------------|
| 1. เพศ       | (1) ชาย           | (2) หญิง                    |                            |
| 2. อายุ      | (1) ต่ำกว่า 20 ปี | (2) 20 - 30 ปี              | (3) 31 - 40 ปี             |
|              | (4) 41 - 50 ปี    | (5) 51 - 60 ปี              | (6) มากกว่า 60 ปี          |
| 3. การศึกษา  | (1) ประถมศึกษา    | (2) มัธยมศึกษาหรือเทียบเท่า | (3) อนุปริญญาหรือเทียบเท่า |
|              | (4) ปริญญาตรี     | (5) สูงกว่าปริญญาตรี        | (6) อื่นๆ                  |
| 4. อาชีพหลัก | (1) รับราชการ     | (2) เอกชน/รัฐวิสาหกิจ       | (3) ค้าขาย ธุรกิจส่วนตัว   |
|              | (4) รับจ้าง       | (5) นักเรียน นักศึกษา       | (6) เกษตรกร                |

**ส่วนที่ 2 ความพึงพอใจต่อผลการดำเนินงานขององค์กรปกครองส่วนท้องถิ่น**

5. หากให้ท่านประเมินความพึงพอใจต่อผลการดำเนินงานขององค์กรปกครองส่วนท้องถิ่นในการ  
พัฒนาด้าน.....โดยให้คะแนนเต็ม 10 ท่านจะให้คะแนนองค์กร  
ปกครองส่วนท้องถิ่นของท่านเท่าใด

ความพึงพอใจ	คะแนน (10 คะแนน)
1) มีการเปิดโอกาสให้ประชาชนมีส่วนร่วมในการเสนอโครงการ/กิจกรรม	
2) มีการประชาสัมพันธ์ให้ประชาชนรับรู้ข้อมูลของโครงการ/กิจกรรม	
3) มีการเปิดโอกาสให้ประชาชนแสดงความคิดเห็นในโครงการ/กิจกรรม	
4) มีการรายงานผลการดำเนินงานของโครงการ/กิจกรรมต่อให้ประชาชนทราบ	
5) การเปิดโอกาสให้ประชาชนตรวจสอบการดำเนินโครงการ/กิจกรรม	
6) การดำเนินงานเป็นไปตามระยะเวลาที่กำหนด	
7) ผลการดำเนินโครงการ/กิจกรรมนำไปสู่การแก้ไขปัญหาของประชาชนในท้องถิ่น	
8) ประโยชน์ที่ประชาชนได้รับจากการดำเนินโครงการ/กิจกรรม	

ข้อเสนอแนะ

.....  
.....

**แบบที่ 3/3 แบบประเมินความพึงพอใจต่อผลการดำเนินงานของ  
องค์กรปกครองส่วนท้องถิ่นในภาพรวม**

ส่วนยุทธศาสตร์.....การพัฒนาด้านการอนุรักษ์ทรัพยากรธรรมชาติและสิ่งแวดล้อม.....

**ชื่อโครงการ** การสร้างจิตสำนึกและความตระหนักในการจัดการทรัพยากรธรรมชาติและสิ่งแวดล้อม,  
การอนุรักษ์ การฟื้นฟู การเฝ้าระวังและการป้องกันรักษาทรัพยากรธรรมชาติและสิ่งแวดล้อม

**ส่วนที่ 1 ข้อมูลทั่วไป**

- |              |                   |                             |                            |
|--------------|-------------------|-----------------------------|----------------------------|
| 1. เพศ       | (1) ชาย           | (2) หญิง                    |                            |
| 2. อายุ      | (1) ต่ำกว่า 20 ปี | (2) 20 - 30 ปี              | (3) 31 - 40 ปี             |
|              | (4) 41 - 50 ปี    | (5) 51 - 60 ปี              | (6) มากกว่า 60 ปี          |
| 3. การศึกษา  | (1) ประถมศึกษา    | (2) มัธยมศึกษาหรือเทียบเท่า | (3) อนุปริญญาหรือเทียบเท่า |
|              | (4) ปริญญาตรี     | (5) สูงกว่าปริญญาตรี        | (6) อื่นๆ                  |
| 4. อาชีพหลัก | (1) รับราชการ     | (2) เอกชน/รัฐวิสาหกิจ       | (3) ค้าขาย ธุรกิจส่วนตัว   |
|              | (4) รับจ้าง       | (5) นักเรียน นักศึกษา       | (6) เกษตรกร                |

**ส่วนที่ 2 ความพึงพอใจต่อผลการดำเนินงานขององค์กรปกครองส่วนท้องถิ่น**

5. หากให้ท่านประเมินความพึงพอใจต่อผลการดำเนินงานขององค์กรปกครองส่วนท้องถิ่นในการ  
พัฒนาด้าน.....โดยให้คะแนนเต็ม 10 ท่านจะให้คะแนนองค์กร  
ปกครองส่วนท้องถิ่นของท่านเท่าใด

ความพึงพอใจ	คะแนน (10 คะแนน)
1) มีการเปิดโอกาสให้ประชาชนมีส่วนร่วมในการเสนอโครงการ/กิจกรรม	
2) มีการประชาสัมพันธ์ให้ประชาชนรับรู้ข้อมูลของโครงการ/กิจกรรม	
3) มีการเปิดโอกาสให้ประชาชนแสดงความคิดเห็นในโครงการ/กิจกรรม	
4) มีการรายงานผลการดำเนินงานของโครงการ/กิจกรรมต่อให้ประชาชนทราบ	
5) การเปิดโอกาสให้ประชาชนตรวจสอบการดำเนินโครงการ/กิจกรรม	
6) การดำเนินงานเป็นไปตามระยะเวลาที่กำหนด	
7) ผลการดำเนินโครงการ/กิจกรรมนำไปสู่การแก้ไขปัญหาของประชาชนในท้องถิ่น	
8) ประโยชน์ที่ประชาชนได้รับจากการดำเนินโครงการ/กิจกรรม	

**ข้อเสนอแนะ**

.....  
.....

**แบบที่ 3/3 แบบประเมินความพึงพอใจต่อผลการดำเนินงานของ  
องค์กรปกครองส่วนท้องถิ่นในภาพรวม**

ส่วนยุทธศาสตร์.....การพัฒนาสังคม/ชุมชนและการรักษาความสงบเรียบร้อย.....

**ชื่อโครงการ** การพัฒนาคุณภาพชีวิต, การศึกษา, ส่งเสริมศิลปวัฒนธรรม, ป้องกันรักษาและส่งเสริมอนามัย,  
ส่งเสริมความเข้มแข็งของชุมชน

**ส่วนที่ 1 ข้อมูลทั่วไป**

- |              |                   |                             |                            |
|--------------|-------------------|-----------------------------|----------------------------|
| 1. เพศ       | (1) ชาย           | (2) หญิง                    |                            |
| 2. อายุ      | (1) ต่ำกว่า 20 ปี | (2) 20 - 30 ปี              | (3) 31 - 40 ปี             |
|              | (4) 41 - 50 ปี    | (5) 51 - 60 ปี              | (6) มากกว่า 60 ปี          |
| 3. การศึกษา  | (1) ประถมศึกษา    | (2) มัธยมศึกษาหรือเทียบเท่า | (3) อนุปริญญาหรือเทียบเท่า |
|              | (4) ปริญญาตรี     | (5) สูงกว่าปริญญาตรี        | (6) อื่นๆ                  |
| 4. อาชีพหลัก | (1) รับราชการ     | (2) เอกชน/รัฐวิสาหกิจ       | (3) ค้าขาย ธุรกิจส่วนตัว   |
|              | (4) รับจ้าง       | (5) นักเรียน นักศึกษา       | (6) เกษตรกร                |

**ส่วนที่ 2 ความพึงพอใจต่อผลการดำเนินงานขององค์กรปกครองส่วนท้องถิ่น**

5. หากให้ท่านประเมินความพึงพอใจต่อผลการดำเนินงานขององค์กรปกครองส่วนท้องถิ่นในการ  
พัฒนาด้าน.....โดยให้คะแนนเต็ม 10 ท่านจะให้คะแนนองค์กร  
ปกครองส่วนท้องถิ่นของท่านเท่าใด

ความพึงพอใจ	คะแนน (10 คะแนน)
1) มีการเปิดโอกาสให้ประชาชนมีส่วนร่วมในการเสนอโครงการ/กิจกรรม	
2) มีการประชาสัมพันธ์ให้ประชาชนรับรู้ข้อมูลของโครงการ/กิจกรรม	
3) มีการเปิดโอกาสให้ประชาชนแสดงความคิดเห็นในโครงการ/กิจกรรม	
4) มีการรายงานผลการดำเนินงานของโครงการ/กิจกรรมต่อให้ประชาชนทราบ	
5) การเปิดโอกาสให้ประชาชนตรวจสอบการดำเนินโครงการ/กิจกรรม	
6) การดำเนินงานเป็นไปตามระยะเวลาที่กำหนด	
7) ผลการดำเนินโครงการ/กิจกรรมนำไปสู่การแก้ไขปัญหาของประชาชนในท้องถิ่น	
8) ประโยชน์ที่ประชาชนได้รับจากการดำเนินโครงการ/กิจกรรม	

**ข้อเสนอแนะ**

.....  
.....

**แบบที่ 3/3 แบบประเมินความพึงพอใจต่อผลการดำเนินงานของ  
องค์กรปกครองส่วนท้องถิ่นในภาพรวม**

ส่วนยุทธศาสตร์.....การพัฒนาเศรษฐกิจ.....

ชื่อโครงการ ส่งเสริมอาชีพและเพิ่มรายได้ให้แก่ประชาชน, ส่งเสริมการตลาด, ส่งเสริมการท่องเที่ยว

**ส่วนที่ 1 ข้อมูลทั่วไป**

- |              |                   |                             |                            |
|--------------|-------------------|-----------------------------|----------------------------|
| 1. เพศ       | (1) ชาย           | (2) หญิง                    |                            |
| 2.อายุ       | (1) ต่ำกว่า 20 ปี | (2) 20 - 30 ปี              | (3) 31 - 40 ปี             |
|              | (4) 41 - 50 ปี    | (5) 51 - 60 ปี              | (6) มากกว่า 60 ปี          |
| 3. การศึกษา  | (1) ประถมศึกษา    | (2) มัธยมศึกษาหรือเทียบเท่า | (3) อนุปริญญาหรือเทียบเท่า |
|              | (4) ปริญญาตรี     | (5) สูงกว่าปริญญาตรี        | (6) อื่นๆ                  |
| 4. อาชีพหลัก | (1) รับราชการ     | (2) เอกชน/รัฐวิสาหกิจ       | (3) ค้าขาย ธุรกิจส่วนตัว   |
|              | (4) รับจ้าง       | (5) นักเรียน นักศึกษา       | (6) เกษตรกร                |

**ส่วนที่ 2 ความพึงพอใจต่อผลการดำเนินงานขององค์กรปกครองส่วนท้องถิ่น**

5. หากให้ท่านประเมินความพึงพอใจต่อผลการดำเนินงานขององค์กรปกครองส่วนท้องถิ่นในการพัฒนาด้าน.....โดยให้คะแนนเต็ม 10 ท่านจะให้คะแนนองค์กรปกครองส่วนท้องถิ่นของท่านเท่าใด

ความพึงพอใจ	คะแนน (10 คะแนน)
1) มีการเปิดโอกาสให้ประชาชนมีส่วนร่วมในการเสนอโครงการ/กิจกรรม	
2) มีการประชาสัมพันธ์ให้ประชาชนรับรู้ข้อมูลของโครงการ/กิจกรรม	
3) มีการเปิดโอกาสให้ประชาชนแสดงความคิดเห็นในโครงการ/กิจกรรม	
4) มีการรายงานผลการดำเนินงานของโครงการ/กิจกรรมต่อให้ประชาชนทราบ	
5) การเปิดโอกาสให้ประชาชนตรวจสอบการดำเนินโครงการ/กิจกรรม	
6) การดำเนินงานเป็นไปตามระยะเวลาที่กำหนด	
7) ผลการดำเนินโครงการ/กิจกรรมนำไปสู่การแก้ไขปัญหาของประชาชนในท้องถิ่น	
8) ประโยชน์ที่ประชาชนได้รับจากการดำเนินโครงการ/กิจกรรม	

ข้อเสนอแนะ

.....  
.....

**แบบที่ 3/3 แบบประเมินความพึงพอใจต่อผลการดำเนินงานของ  
องค์กรปกครองส่วนท้องถิ่นในภาพรวม**

ส่วนยุทธศาสตร์.....การบริหารและพัฒนาองค์กร.....

ชื่อโครงการ การพัฒนาบุคลากร, ปรับปรุง การพัฒนาเครื่องมือ เครื่องใช้ และสถานที่ปฏิบัติงาน

**ส่วนที่ 1 ข้อมูลทั่วไป**

- |              |                   |                             |                            |
|--------------|-------------------|-----------------------------|----------------------------|
| 1. เพศ       | (1) ชาย           | (2) หญิง                    |                            |
| 2. อายุ      | (1) ต่ำกว่า 20 ปี | (2) 20 - 30 ปี              | (3) 31 - 40 ปี             |
|              | (4) 41 - 50 ปี    | (5) 51 - 60 ปี              | (6) มากกว่า 60 ปี          |
| 3. การศึกษา  | (1) ประถมศึกษา    | (2) มัธยมศึกษาหรือเทียบเท่า | (3) อนุปริญญาหรือเทียบเท่า |
|              | (4) ปริญญาตรี     | (5) สูงกว่าปริญญาตรี        | (6) อื่นๆ                  |
| 4. อาชีพหลัก | (1) รับราชการ     | (2) เอกชน/รัฐวิสาหกิจ       | (3) ค้าขาย ธุรกิจส่วนตัว   |
|              | (4) รับจ้าง       | (5) นักเรียน นักศึกษา       | (6) เกษตรกร                |

**ส่วนที่ 2 ความพึงพอใจต่อผลการดำเนินงานขององค์กรปกครองส่วนท้องถิ่น**

5. หากให้ท่านประเมินความพึงพอใจต่อผลการดำเนินงานขององค์กรปกครองส่วนท้องถิ่นในการพัฒนาด้าน.....โดยให้คะแนนเต็ม 10 ท่านจะให้คะแนนองค์กรปกครองส่วนท้องถิ่นของท่านเท่าใด

ความพึงพอใจ	คะแนน (10 คะแนน)
1) มีการเปิดโอกาสให้ประชาชนมีส่วนร่วมในการเสนอโครงการ/กิจกรรม	
2) มีการประชาสัมพันธ์ให้ประชาชนรับรู้ข้อมูลของโครงการ/กิจกรรม	
3) มีการเปิดโอกาสให้ประชาชนแสดงความคิดเห็นในโครงการ/กิจกรรม	
4) มีการรายงานผลการดำเนินงานของโครงการ/กิจกรรมต่อให้ประชาชนทราบ	
5) การเปิดโอกาสให้ประชาชนตรวจสอบการดำเนินโครงการ/กิจกรรม	
6) การดำเนินงานเป็นไปตามระยะเวลาที่กำหนด	
7) ผลการดำเนินโครงการ/กิจกรรมนำไปสู่การแก้ไขปัญหาของประชาชนในท้องถิ่น	
8) ประโยชน์ที่ประชาชนได้รับจากการดำเนินโครงการ/กิจกรรม	

ข้อเสนอแนะ

.....  
 .....